EDIZIONE DEL LUNEDÌ

Anno 98 - Numero 151

L. 50 (arret. in abb. post.) - Abb. Italia (c.c.p. 2/7360): anno L. 13.000, sem. 6750, trim. 3300 - Estero (tariffa post. rid.): anno L. 22.000, sem. 11.250, trim. 5750

REDAZIONE, AMMINISTRAZIONE, TIPOGRAFIA: TORINO, VIA ROMA 80, Centralino tel. unico. 57.78 - Telex 21.121

STAMPA SERA

EDIZIONE DEL LUNEDÌ

Lunedì 4 - Martedì 5 Luglio 1966

Inserzioni: PUBBLICITA' STAMPA s.r.l. Torino, via Roma 80, tel. 57-78 (15 linee) Milano, via Borgogna 2, telefono 790-12) Roma, Largo M. Spinelli 5, telef. 656-477 Genova, via 12 ottobre 180/r, tel. 595-632

Il giornale si riserva in ogni caso il diritto di rifiutare qualsiasi inserzione

Pubblicità: Avvisi commerciali L. 200 ogni mm. altezza-colonna (lunedì 600) posiz. e date prestabilite sum. 20% - Finanziari, Legali L. 300 (lunedì 600) il mm. - Necrologi e partecip. tutto L. 650 per parola - Echi Cronaca e Spettacoli L. 400 (fest. 1400) la linea - Econ. vedi rubriche - Estero numero tariffe 25% - Copia arretr. prezzo doppio - Estero ediz. lunedì (spediz. aerea Paesi contr. con aderisco): *Argentina pes. 30; Austria sc. 3,5; Belgio fr. 6; *Canada cents 30; *Congo fr. 30; *Danimarca kr. 1,10; *Egitto pias. 6,50; *Etiopia D.E. 0,60; *Finlandia Fmk 0,70; Francia n. fr. 0,60; Germania D.M. 0,60; *Grecia dr. 5; *Inghilterra sh 7; *Iran ria. 18; *Israele Ay. 50; Jugoslavia din. 110; *Kenia sh. 2; *Libano p.l. 80; *Libia mlg. 5; *Malta d. 9; *Nigeria sh. 2; *Norvegia kr. 1,10; *Olanda cents 80; Polonia zl. 4,30; *Portogallo esc. 6; *Somalia sc. 1,25; *Spagna pst. 7; *Sud Africa rand 0,20; *Svezia kr. 1; Svizzera fra. 0,50; *Tunisia mill. 75; *Turchia L.t. 1,60; *USA cents 30; *Venezuela Bs 1,25

Ancora tre settimane prima delle ferie

Con il ritorno di MORO ripresa l'attività politica

Il governo si prepara a votare gli aiuti per gli esportatori e la legge urbanistica - La risposta di Fanfani alle interpellanze sul Vietnam «Ogni uomo, ogni governo deve cercare pacifiche soluzioni»

Nostro servizio particolare

Roma, lunedì mattina.

Cominciano le ultime tre settimane utili di lavoro per il governo e per il Parlamento prima delle ferie estive. Con il ritorno di Moro dalla visita in Germania (è arrivato venerdì sera a Fiumicino) il Consiglio dei ministri terrà una prima riunione questa settimana, probabilmente mercoledì o giovedì, per ascoltare una relazione sul viaggio nella Repubblica federale tedesca e per approvare uno dei disegni di legge già pronti: quello, assai importante, che disciplina in modo nuovo il finanziamento delle esportazioni, elaborato dal ministro del Commercio Estero sen. Tolloy. In una prossima seduta sarà finalmente dato il via alla legge urbanistica per la quale le difficoltà di ordine congiunturale sembrano ormai scontate da tutti. In calendario figurano anche la riforma dell'Azienda ferroviaria e di quella delle Poste, ma per la prima legge il ministro Scalfaro disse recentemente di non avere ancora ottenuto i pareri dai ministri finanziari, mentre per la seconda il ministro Spagnolli ha accennato pochi giorni fa a divergenze di orientamento ancora assai serie tra i sindacati.

La programmazione

La Camera prosegue oggi la discussione sul disegno di legge che riorganizza il ministero del Bilancio per farne lo strumento ministeriale propulsore della politica di programmazione. Il ministro Pieraccini ha avuto modo di precisare, sabato, che il segretario del piano avrà l'incarico per una precisa durata e che sono previste adeguate garanzie per impedirgli di diventare, come temono le opposizioni, il «dittatore del piano». Né il Cipe (Comitato interministeriale per la programmazione economica) sarà un doppione del Consiglio dei ministri o un «supergoverno».

Mentre si discute su questa legge, i gruppi politici sono tuttora alla ricerca di un accordo sullo strumento (legge o mozione) e sulla procedura (discussione tutta in aula oppure parte in aula parte in commissione) del piano economico quinquennale 1966-1970. La necessità di una rapida decisione condiziona la possibilità di approvare il piano alla Camera prima delle ferie, lasciando così tempo al Senato di fare la stessa operazione nel mese di settembre e facendo così giungere in porto questo complesso strumento di orientamento e di direzione della vita economica nazionale.

Al Senato domani il ministro dell'Agricoltura Restivo replicherà agli oratori che sono intervenuti nel dibattito sul secondo «piano verde». Poi comincerà l'esame e l'approvazione degli articoli. Anche per questa legge si tratta di far presto. Essa è ormai in ritardo di sei mesi, durante i quali l'agricoltura non ha più avuto aiuti, e tutte le categorie interessate premono per la sua sollecita entrata in vigore: l'efficace funzionamento del «piano verde» è infatti la condizione base anche per una nostra partecipazione competitiva al Mercato comune agricolo.

Il discorso di Fanfani

In campo più strettamente politico, è da segnalare la risposta del ministro degli Esteri Fanfani alle interrogazioni presentate alla Camera e al Senato sui bombardamenti americani alla periferia di Hanoi. Fanfani ha parlato venerdì mattina nelle due assemblee, dopo essersi consultato la sera prima (telefonicamente) con il presidente Moro ancora in Germania e con il presidente della Repubblica Saragat che lo ricevette al Quirinale. Fanfani ha detto che l'Italia segue gli avvenimenti del Vietnam «*con la preoccupazione che essi meritano*»; che ad un diplomatico americano recatosi alla Farnesina è stata fatta presente «*la preoccupazione che suscitano anche negli alleati degli Stati Uniti avvenimenti che implicano gravi rischi*», ed è stato chiesto di segnalare al governo di Washington «*la reazione dell'opinione pubblica italiana*» alla notizia della nuova tappa della *escalation*.

Fanfani ha poi ripreso alcune frasi del discorso pronunciato alla presenza del segretario dell'Onu U Thant a Torino al Centro del Hit, precisando che nelle sue parole c'era una diretta allusione ai bombardamenti nel Vietnam: «*Ogni uomo, ogni governo, ogni leader*, ha ripetuto Fanfani, *non deve rinunciare a ricercare pacifiche soluzioni a gravi problemi ancora aperti*». La nostra valutazione dei bombardamenti, ha proseguito il Ministro, si comprende ricordando con quanto calore ne accogliemmo a suo tempo la sospensione, e tenendo presente il nostro costante impegno e la nostra azione, «*discreta perché non si disperda la benché minima possibilità di successo*», per una soluzione negoziata del conflitto.

Atteggiamento dei partiti

In tutte e due le Camere analoga la reazione dei gruppi politici. La maggioranza ha solidarizzato con il Ministro. I socialisti, in particolare, hanno apprezzato che il governo abbia espresso agli americani le preoccupazioni italiane e si sono incaricati di replicare ai comunisti, i quali chiedevano che l'Italia si dissociasse come l'Inghilterra dai bombardamenti presso Hanoi, osservando che l'Italia non doveva essere informata preventivamente né poi poteva dissociarsi non essendo mai stata associata alle responsabilità americane nel Vietnam. «*Ciò significa*, hanno osservato Vittorelli e Cattani, *che i nostri impegni non vanno al di là dell'area del Patto atlantico*». I liberali hanno pure condiviso l'esposizione di Fanfani, mentre i comunisti hanno lamentato che non ci sia stata una dichiarazione esplicita dell'azione americana.

Fausto De Luca

La sciagura nel canalone Gervasutti del Mont Blanc du Tacul

Ribaldone e altri due torinesi si uccidono sul monte Bianco

Gianni Ribaldone, 24 anni, studente in ingegneria, era stato decorato due mesi fa da Saragat per il suo generoso intervento a favore degli speleologi bolognesi bloccati in una grotta del Bergamasco - Le altre vittime sono due allievi della scuola Gervasutti, entrambi venticinquenni - Forse per il cedimento di una piazzola di neve, essi hanno trascinato nella caduta il Ribaldone - Morti dopo un volo di 450 metri - Le salme, composte a Chamonix, giungeranno domani a Torino

DAL NOSTRO INVIATO

Chamonix, lunedì mattina.

In una sciagura alpinistica verificatasi ieri alle 4,30 nel gruppo del Monte Bianco, sono rimasti uccisi tre scalatori torinesi appartenenti alla Scuola nazionale di alpinismo intitolata a Giusto Gervasutti, che ha la sua sede presso il Cai di Torino. Uno di essi è Gianni Ribaldone di 24 anni, attivo di Cavour e residente presso una via nella capitale piemontese in via Toscana n. 38. I genitori abitano a Genova.

Ribaldone, studente in ingegneria mineraria, avrebbe dovuto laurearsi nella prossima sessione di esami. Era istruttore nazionale di alpinismo, aveva compiuto numerose prime sulle cateni del Monte Bianco. Meno di due mesi fa il Presidente della Repubblica lo aveva decorato con medaglia d'oro al valor civile per il suo generoso intervento a Roncobello di Bergamo per salvare sei speleologi emiliani rimasti intrappolati in una caverna sotterranea. Gli altri due, allievi della Scuola Gervasutti, erano alla loro prima uscita sul Monte Bianco quali migliori del secondo corso. Entrambi avevano 25 anni: Domenico Navone era ragioniere contabile in una ditta torinese, Enzo Bosco, studente universitario.

La sciagura è avvenuta mentre la cordata stavano scalando il Mont Blanc du Tacul, lungo il canalone nord-est; via impegnativa di ghiaccio che porta il nome di Gervasutti, perché egli fu il primo a scalarlo nel 1934, con Renato Chabod, ora senatore della Repubblica e presidente del Club Alpino Italiano.

L'istruttore Gianni Castelli di 32 anni da Torino, che conduceva sulla stessa via una cordata composta dagli allievi Negro e Susanna, è stato testimone della tragedia. «Mi ero visti sfilare a fianco — egli ci ha detto — volare per aria e precipitare per almeno quattrocento metri lungo il canalone scosceso. Ho urlato sperando di udire un richiamo dal baratro. Solo un tragico silenzio di morte».

Abbiamo chiesto al direttore del corso, Giuseppe Dionisi, come può essere accaduta la sciagura. Ha risposto: «Probabilmente è partito sotto ai piedi del Navone e del Bosco un banco di neve. Entrambi avevano avuto ordine da Ribaldone di fare sicurezza mentre egli stava arrampicandosi. I due erano su una piazzola ricavata nella neve e nel ghiaccio. Ad un tratto, forse perché uno dei due ha cercato di allargare questa piazzola, la massa di neve è partita e hanno volato tutti e tre».

Stessa spiegazione dà il Castelli che, come abbiamo detto, seguiva a poca distanza la cordata del Ribaldone che aveva già superato la metà del canalone alto 750 metri.

Una volta sprofondata la piazzola, i tre sono caduti nel bergschrund. L'allarme è stato dato dalla grida della cordata Castelli e degli altri componenti la comitiva. Sul Mont Blanc du Tacul e sul Mont Maudit ieri vi erano parecchie cordate della Scuola Gervasutti. In totale, in ascensione vi erano 32 allievi condotti da 16 istruttori. Tutti avevano lasciato il Rifugio Torino nuovo verso le 2½ di sabato. Il tempo era splendido. La luna piena illuminava il ghiacciaio del Dente del Gigante. Con le lampadine frontali fu semplice per tutti giungere alla base della montagna, che per diversi itinerari avrebbe stato nella mattinata di domenica la loro palestra di ghiaccio e di roccia.

Il guardiano della funivia del ghiacciai, che sorvola il Colle del Gigante e la Vallée Blanche, il quale era alla stazione del Gros Rognon durante la notte, si ha detto: «Ho visto sul ghiacciaio come un serpente luminoso. Ho intuito che sul Mont Blanc du Tacul ci sarebbe stata molta gente domenica. E' forse per questa ragione che ho guardato molto spesso verso quella montagna. Quando ho udito delle urla di richiamo provenire dal Mont Blanc du Tacul ho capito che era accaduto qualcosa di molto grave. Allora ho avvertito immediatamente con il telefono il Soccorso alpino di Chamonix».

Da quel centro alpino, sul versante francese del Monte Bianco, si è subito levato in volo un elicottero della Protezione Civile, pilotato dal comandante Rieu, che ha trasportato sul luogo della sciagura due gendarmi del plotone specializzato di alta montagna. I tre corpi erano vicini l'uno all'altro alla base del canalone, ancora legati alla stessa corda.

Le salme sono state recuperate e trasportate verso le 10 alla camera mortuaria di Chamonix. Il doloroso compito di avvertire i parenti toccherà ai due vicedirettori della scuola, Gervasutti Rabbi e Luciano Ghigo, rientrati nella serata di ieri a Torino con la comitiva.

A Chamonix sono rimasti il direttore Dionisi, gl'istruttori Castelli e Renato Lingua, che hanno provveduto a ricevere i parenti e ai disbrigo delle formalità di legge per il trasporto delle salme in Italia. La traslazione è stata fissata per martedì alle 4 del mattino. L'arrivo a Torino del mesto corteo funebre è previsto alle 9. Si allestirà una camera ardente nel Museo di Montagna del Cai al Monte dei Cappuccini, dove le tre salme verranno vegliate dai compagni di corso e di tante ascensioni.

Italo Vaglienti

Lo studente Gianni Ribaldone (a sinistra) e Domenico Navone

Due mesi fa a Roncobello

Enzo Bosco, 25 anni

E' un ricordo di Gianni Ribaldone di due mesi fa. A Roncobello, nell'alta Val Brembana, sei speleologi bolognesi erano rimasti bloccati in una grotta a 320 metri di profondità. Per arrivare a loro bisognava calarsi in un pozzo di 80 metri invaso da una cascata d'acqua, ma [illegible] si rischiava. «Impossibile» si diceva.

Da Torino arrivò Ribaldone e si calò nel pozzo. Nell'acqua che creava vortici spaventosi, spumeggiava, ribolliva, si polverizzava e il polverone rendeva penoso il respiro e accecava. Gli ultimi venti metri furono infernali. Qui il pozzo era completamente ostruito dalla cascata. Ribaldone inspirò a lungo e si immerse: le unghie gli si [illegible] nello sforzo per non essere strappato dalla parete rocciosa. Un minuto o più sott'acqua, poi ritornò a respirare nella caverna dove erano prigionieri i sei.

Portò soccorsi, stabilì un collegamento con la superficie, assicurò la vita a quattro di loro (due morirono il giorno dopo per le ferite riportate nella caduta). Poi affrontò ancora lo strapiombo pozzo e, con l'acqua che gli si rovesciava sul capo e sulle spalle, la salita fu più lunga e più pericolosa della discesa.

Lo vedemmo un'ora dopo. Cercò di sfuggire i giornalisti e i fotografi, però era troppo timido e gentile, per riuscirci. Ma disse soltanto: «Non sono ancora salvi. Quando li avremo salvati li racconterò». La notte ridiscese nel pozzo e risalì con uno degli speleologi sulle spalle. Fu un'impresa lunga e incredibile. Quando arrivò al campo base [illegible]: «Ecco, è fatta». E mentre tutti si affannavano attorno al giovane che era stato salvato — in preda a forte choc per il passaggio nella cascata — Ribaldone, non visto, andò a cambiarsi, partì per Torino perché aveva una prova di laboratorio al Politecnico. Questo, almeno, è quanto disse: tutti furono invece certi che la sua fu una fuga per non sostenere interviste, per non dovere parlare di sé, per evitare i ringraziamenti dei salvati e dei loro parenti.

Intanto si era saputo dai giornali che Ribaldone era con i soccorritori di Roncobello. I [illegible] arrivarono da tutto il Bergamasco e anche da altre parti parecchi ragazzi del Cai giovani appassionati della montagna che venivano per vedere e conoscere Ribaldone. Perché egli era uno degli alpinisti che emergevano di più.

Per l'impresa di Roncobello, il Capo dello Stato lo premiò con la Medaglia d'Oro al valor civile.

Luciano Curino

Una guida di Chamonix nella seracciata dove sono precipitati gli alpinisti

Riformati gli esami di Stato dal prossimo anno scolastico

Prevista una sola sessione al 15 giugno (abolita quella autunnale) - I candidati sosterranno le prove con i propri professori di classe - Poi ripeteranno gli esami dinanzi alla commissione esterna, soltanto per le due o tre materie principali

ROMA, lunedì mattina.

Gli esami di Stato di maturità classica e scientifica e di abilitazione magistrale e tecnica subiranno una sostanziale modifica. Lo annuncerà questa sera il ministro della Pubblica Istruzione, Gui, nel corso di una intervista a «Tv 7».

La riforma (che sarà varata quanto prima dal Consiglio dei ministri e forse già sarà applicata l'anno prossimo) prevede due fasi distinte degli esami: una interna nell'istituto e l'altra esterna. A conclusione dell'anno scolastico i candidati alla maturità e alla abilitazione verranno esaminati dai propri professori di classe su tutte le materie studiate. In una seconda fase, che è quella che caratterizza l'esame di Stato, i candidati sosterranno soltanto le prove per alcune materie e cioè per quelle che configurano ciascun tipo di scuola e che quindi hanno maggiore importanza.

Gli esami che dovranno essere sostenuti davanti alla commissione con rappresentanza di membri esterni alla scuola per la maturità classica verteranno su materie del gruppo letterario (latino, greco, filosofia, storia); per quella scientifica saranno scelte discipline scientifiche (matematica o scienze); per l'abilitazione magistrale sarà certamente prevista la pedagogia e la psicologia; per l'abilitazione commerciale ragioneria, tecnica commerciale; per i geometri estimo e costruzioni; per l'abilitazione a tipo industriale le materie che caratterizzano ciascuna specializzazione.

Questa impostazione si propone di accogliere due esigenze: quella che vuole che gli alunni vengano giudicati dai propri insegnanti, e cioè i giudici naturali, e l'altra dettata dal precetto costituzionale che prevede un esame di Stato a conclusione di ogni ciclo di studi. Non v'è dubbio che il nuovo sistema eviterà gran parte degli inconvenienti che si verificano ogni anno con l'attuale sistema. I candidati potranno affrontare i due esami (l'interno e l'esterno) con una maggiore tranquillità e l'ambiente scolastico sarà più sereno perché vengono meno tutti quei motivi che determinano la paleasi degli esami.

Altra innovazione importantissima che verrà proposta al Consiglio dei ministri è la soppressione della sessione autunnale per gli esami di maturità e di abilitazione. Questa soluzione tiene conto della considerazione che tra la fine della sessione estiva o l'inizio della seconda c'è un lasso di tempo così esiguo (poco più di un mese) che non consente il colmare le lacune talvolta gravi finanche in tre materie. L'abolizione della sessione autunnale darà la possibilità, tra l'altro, di far cominciare gli esami a metà giugno evitando ai candidati l'intenso sforzo nel periodo più caldo dell'anno. Ma soprattutto consentirà di cambiare il calendario scolastico in quanto l'impossibilità di anticipare l'inizio dell'anno scolastico è ostacolata dalle operazioni degli esami di maturità e di abilitazione che impegnano i professori per tutto il mese di settembre.

Felice Froio

IN 5ª PAGINA:

I temi di italiano agli esami di maturità e abilitazione

POLIZZA QUATTRORUOTE

Assicura tutti i rischi auto con 75.000.000 di garanzia

Franchigia di L. 50.000 - Assistenza e consulenza per qualsiasi danno

ESEMPI:

FIAT 500/600 ecc. . . L. 30.000 annue (tasse comprese)

FIAT 850-SIMCA 1000 ecc. L. 40.000 » » »

FIAT 1500/124 ecc. . . L. 45.000 » » »

La polizza viene emessa soltanto dal LLOYD ADRIATICO

AGENZIA GENERALE L. BORGARELLO

Sede via Botero 17 - TORINO - Telefoni: 518.514 - 553.005

SUCCURSALI

Corso F. Turati (già corso Unione Sovietica), 40 - Telefono 600.647

Corso Francia n. 124 - Telefono 774.486

Via Bertola - Via Botero n. 17 - Telefono 547.010

Condizioni particolari per polizze: incendio - furto abitazioni e fabbricati

LLOYD ADRIATICO - Fondi di garanzia oltre 6 miliardi

Crisi politica in Jugoslavia

Esautorato Rankovic ex «delfino» di Tito

Con lui estromesso Stefanovic, capo della polizia segreta - Sono accusati di «abuso di potere» e di avere adottato «sistemi stalinisti» - Nella lotta per la successione il favorito è ora Kardely

Servizio a pagina III

GLI SVILUPPI DELLA GUERRA NEL VIETNAM

Sgomberata da Hanoi la popolazione civile

Sono continuati i bombardamenti americani su obbiettivi militari - Echi internazionali - Una dichiarazione di Breznev - Minacciose reazioni cinesi

Servizio a pagina XIII

De Gaulle prosegue i suoi piani

È scoppiata nel Pacifico un'atomica francese

L'esperimento compiuto con un ordigno al plutonio - Altre cinque esplosioni entro settembre - Commenti sfavorevoli da Washington, Londra e Tokio

Servizio a pagina XIII

Emozione a Torino per la tragica notizia

Servizio e foto a pagina 2

CRONACA CITTADINA

Per protesta contro il "blocco„ alle auto private

I negozianti di via Garibaldi vogliono sopprimere le insegne

Alcuni commercianti affermano che nei primi due giorni le vendite sono diminuite del 30 % - Invece di multe, i vigili lasciano gentili biglietti in 4 lingue Rimostranze anche per l'istituzione del senso unico in via Bertola nello slargo davanti alla scuola Pacchiotti - Scritte sull'asfalto: «Vogliamo il posteggio!»

Da venerdì mattina via Garibaldi è chiusa al traffico dagli automezzi privati fra via S. Francesco d'Assisi e piazza Castello. Ieri il tratto «proibito» di via Garibaldi aveva un aspetto desolato. Bar e pasticcerie aperti; ma tutti senza clienti. Le vetture tranviarie sferragliano veloci, ma semivuote. Anche venerdì e sabato, del resto, l'aspetto della via era ben diverso da quello a cui i torinesi erano abituati.

I magazzini all'ingrosso hanno accusato fin dall'inizio un sensibile calo di affari. Alcuni commercianti ci hanno dichiarato: «Quando vigeva soltanto il divieto di sosta, molti clienti avevano preso l'abitudine di venire a fare le ordinazioni, poi passavano in macchina e noi consegnavamo loro la merce, senza che dovessero scendere dalla vettura. Non era un sistema comodo, ma funzionava. Da venerdì anche questo sistema è cessato. Gli affari, in questi primi giorni, sono diminuiti di un terzo».

Altri negozianti non si sono ancora pronunciati: «Abbiamo l'impressione che le nostre vendite siano calate — ci hanno detto — ma speriamo che dipenda da cause stagionali: la gente che parte per le vacanze, il caldo che non invita certo a muoversi troppo.

«Possiamo comunque dire che se gli affari dovessero contrarsi del 15 per cento come sembra sia successo anche per la vicina via XX Settembre, la situazione diventerebbe grave: i nostri guadagni ne sarebbero annullati. Dovremmo chiudere e trasferirci, ma è una soluzione a cui ora preferiamo non pensare».

La maggior parte dei commercianti di via Garibaldi è per ora contraria a manifestazioni di piazza od a serrate. Molti hanno affacciato una proposta: sopprimere tutte le insegne dei negozi e [illegible] di pagare la tassa relativa.

Anche i commercianti di via Bertola protestano. Il divieto di sosta nello slargo davanti alla scuola «Pacchiotti» ha allontanato molti clienti dai negozi ed[illegible] sull'asfalto sono apparse numerose scritte: «No ai tram!» dicevano, ed altre: «Vogliamo il posteggio!».

In via Bertola è stato istituito il senso unico nello slargo davanti alla scuola «Pacchiotti» ed è vietato la sosta sui due lati della via.

Numerosi vigili urbani sono dislocati in permanenza per far rispettare i nuovi divieti: all'angolo di via XX Settembre e via Garibaldi squadre di operai dell'Atm completano la sistemazione dei binari per l'attivazione del «secondo tempo» del piano di riordino della rete, previsto per il 28 agosto.

Per ora ai contravventori non vengono elevate contravvenzioni: i vigili si limitano ad applicare sul parabrezza delle auto in sosta proibita un gentile biglietto in quattro lingue in cui l'automobilista viene invitato a rispettare le norme.

Il Sindaco: posteggi riaperti in alcune vie

I nuovi provvedimenti sulla circolazione sono stati discussi in Municipio in una riunione alla quale erano presenti il Sindaco, l'assessore alla viabilità, il direttore dell'Atm e i funzionari dell'Ispettorato del traffico.

Il prof. Grosso ha annunciato che con la scomparsa dei tram da via Carlo Alberto, da via Accademia delle Scienze, da via Lagrange — prevista dal 28 agosto — sarà nuovamente concessa la sosta alle auto. Inoltre sembra ormai sicuro che l'Azienda tranviaria rinuncerà in via Po alle piste riservate e quindi non sarà imposto il divieto di sosta: l'onda verde permetto in questa arteria una circolazione abbastanza sollecita e non sembra necessario per ora un altro drastico provvedimento.

Non è escluso poi che, non appena l'Atm avrà concluso i lavori necessari in via Bertola per l'installazione di un binario a doppia rotaia aerea, venga riesaminata la delibera relativa al divieto di sosta; questa potrebbe venire concessa su un lato della strada — probabilmente quello dalla parte della scuola Pacchiotti — forse con riduzione del largo marciapiede.

Celebrata alla «Balbis» la festa della polizia

Alla caserma Balbis è stato celebrato ieri il 214° anniversario di costituzione del corpo delle guardie di P.S. Il prefetto dott. Usai, accompagnato dal questore dott. Rutigliano e dal generale Balzano, ha passato in rassegna un battaglione di formazione.

Dopo la Messa al campo è stata deposta una corona d'alloro al sacrario dei Caduti. Il col. Marchesi ha ricordato la fondazione del Corpo che dal 1943 ad oggi ha avuto 1414 caduti e ha meritato quasi'anno 2 medaglie d'argento e 7 di bronzo al valor civile. Tra gli agenti torinesi, mansioni particolari alla guardia Sacerdi distintasi in operazioni di polizia giudiziaria, al maresciallo Blasi promosso per meriti straordinari e all'appuntato Risso.

TEMPERATURA DI IERI

MASSIMA +33
MINIMA +20,7

Il Bollettino meteorologico segnala inoltre: temperatura media +26,9; pressione 740,6; umidità 57%; Cielo quasi sereno. Previsioni: poco nuvoloso, temperatura stazionaria. Temp. a Caselle: massima -25,6; min. +17; media +22,5.

Il giorno più caldo: 33 gradi

Imponente esodo dei torinesi per la «fine settimana»

Ieri è stata la giornata più calda. Il termometro nelle prime ore del pomeriggio ha superato i 33 gradi. Un forte vento di scirocco rendeva l'aria quasi irrespirabile.

La gente ha cercato refrigerio in collina, sulle rive del Po e del Sangone, nei giardini pubblici. Le quattro piscine comunali sono state prese d'assalto da non meno di ventimila bagnanti. I bar, segnatamente quelli della periferia, hanno venduto un numero incredibile di bibite ghiacciate. Alcuni esercizi hanno ben presto esaurito tutte le scorte.

L'esodo per la «fine settimana» è stato imponente. I torinesi hanno trovato nel tempo sia al mare sia in montagna. I meteorologi prevedono per oggi un'altra giornata torrida. Verso sera, forse, ci sarà un po' di freschura e non è escluso la pioggia, di cui la campagna comincia ad avere bisogno. Nel mese di giugno ne sono cadute soltanto 26 mm. La media è di 43-56.

Irriconoscibile la bella Silvia Berga dopo nove mesi di prigione

In libertà la giovane accusata di avere sottratto 45 milioni

E' stata dimessa dal carcere, in attesa di essere processata - Era contabile alla società Ativa: avrebbe sperperato l'ingente somma in auto fuoriserie, gioielli e vacanze di lusso

Silvia Berga era affaticata, quasi irriconoscibile

Silvia Berga ha riacquistato la libertà dopo nove mesi di carcere. Era stata arrestata il 13 ottobre dello scorso anno per appropriazione indebita aggravata dall'abuso di fiducia in relazione al rapporto d'impiego. Era dipendente dell'Ativa, la società per l'autostrada d'Ivrea, come contabile; si era appropriata di due milioni al mese fino a raggiungere la ragguardevole cifra di 45 milioni.

L'istruttoria è ancora in corso e la data del processo non è ancora fissata, ma il giudice istruttore dott. Barbaro, accogliendo un'istanza del difensore avv. Angelo Simonetti, su conforme parere del p.m. dott. Tonielli, ha deciso di concederle la libertà provvisoria. Lo scandalo di cui Silvia Berga è stata protagonista, aveva destato molta eco in città. Le foto dei giornali mostravano una bella ragazza, elegante e raffinata, che si difendeva dicendosi vittima di una macchinazione. La contestavano i fogli stipendio alterati con la scolorina, le fatture intascate a clienti insolventi, e lei rispondeva: «Sviste, anno soltanto sviste».

Crollò soltanto quando alla sua porta suonarono i carabinieri: ebbe un collasso e ragginse il carcere in ambulanza. Si era scoperto che conduceva una doppia vita: andava in ufficio in «600» con abiti da poco prezzo, ma trascorreva le serate in costosi locali notturni, le vacanze alle Bermude. I capelli tirati all'indietro, la giovane dimostrava molto più dei suoi 24 anni.

Il vestito giallo le andava stretto, ma lei non sembrava curarsene. Guardava dal finestrino del pullman: le strade animate e sembrava venire da un altro mondo. I mesi trascorsi in cella la avevano lasciato un terribile segno. Non ha detto nulla. All'uscita dalla Questura è rimasta un attimo ferma, come abbacinata dal sole, poi è salita sul taxi che l'aspettava senza neppure badare ai fotografi. I parenti non erano venuti ad attenderla.

Bruciano in negozio abiti e stoffe per dieci milioni

Un incendio ha devastato il negozio di stoffe e confezioni per signora di Cosmo Rappellino in via Garibaldi 49 bis. Si è sviluppato per un corto circuito verso le 15,30 di venerdì quando in negozio non c'era nessuno. Se ne sono accorti i vicini che hanno avvisato il proprietario e i vigili del fuoco. Questi in un'ora hanno domato le fiamme. Nel frattempo erano bruciati abiti, stoffe e parte del mobilio, con un danno valutato sui dieci milioni.

◆ I Comitati direttivi Anpi sono convocati stasera alle 21 in p. Arbarello 8 per discutere sulla guerra nel Vietnam.

Le vincite dovrebbero aggirarsi sul trecento milioni

Al lotto finalmente uscito il 33 che «tardava» da oltre due anni

E' stato estratto per primo sulla ruota di Cagliari - I botteghini non potranno pagare tutti i clienti fortunati: dovranno accontentarsi per adesso di un acconto e di un mandato della Banca d'Italia

Dopo 113 settimane di speranze e di delusioni il fatidico numero è uscito sulla ruota di Cagliari il numero 33. Il ristretto gruppetto di giocatori che attendono l'estrazione pubblica nel cortile dell'Intendenza di Finanza non ha avuto modo di spazientirsi. Dopo la ruota di Bari, toccava a quella di Cagliari. L'inserviente che suppone sul cerrazzino i numeri usciti ha subito fatto vedere con un sorriso il 33, primo estratto.

L'ha accolto un gran brusio, un mucchio di reciproche congratulazioni tra i vincenti, persino un accenno di applausi. Tutti sembravano soddisfatti, dai funzionari dell'intendenza al rappresentante del prefetto, dagli impiegati ai curiosi.

Non è possibile conoscere con esattezza l'ammontare delle vincite. Tuttavia da parecchio settimane si giocato sul 33 erano in continuo aumento; a Torino, dove i «sistemisti» sono numerosi e la cabala sarda è piuttosto folta, si presume che la vincita ufficiale (1.300 milioni) si calcola però che in tutta Italia le puntate sul fatidico numero siano state sul 6 mesi del '66 superiori ai 10 miliardi, uno dei quali giocato in Piemonte.

Negli ultimi anni un solo numero ritardatario aveva maggiormente acceso le fantasie e le speranze dei giocatori: il 71 sulla ruota di Torino, uscito poi dopo 135 estrazioni. Allora si erano avuti puntate anche di parecchi milioni, suddivise in centinaia di schedine: una piccola società di sistemisti si era sciolta in anticipo col disavanzo di una decina di milioni. Per il 33 si presenta ora lo stesso problema del 71. Non sarà possibile ai botteghini pagare tutti i clienti, bisognerà accontentarsi di un acconto e di un mandato della Banca d'Italia.

IN 7ª PAGINA:

Ricordati a Col del Lys i 2040 Caduti per la Libertà

ESTRAZIONI DEL LOTTO

Bari	36	44	25	35	16
Cagliari	33	24	24	85	58
Firenze	16	6	19	32	62
Genova	77	30	17	87	7
Milano	49	6	70	47	35
Napoli	78	2	74	17	48
Palermo	11	32	70	15	63
Roma	66	27	9	73	90
Torino	76	56	13	11	61
Venezia	22	46	33	9	23

La colonna vincente dell'Enalotto è X-X, 1-2, X-2, 1-2, 2-1, 1-1. Il montepremi è di lire 95.438.461.

Ladri in Municipio nella notte a Pecetto

Nella notte fra il 30 giugno ed il 1° luglio alcuni sconosciuti sono entrati nel Municipio di Pecetto. Hanno rubato 23 mila 400 lire poi nell'archivio hanno frugato in una scaffale e letto l'incartamento relativo al segretario comunale Federico Domutto, accusato di peculato.

Comizio su «La dc dopo le elezioni»

L'on. Piccoli al Teatro Carignano

Il vice segretario della dc on. Piccoli ha tenuto ieri mattina al teatro Carignano un comizio sul tema «La dc dopo le elezioni amministrative». I risultati della consultazione — ha detto — rendono evidente che «il pci è diminuito nelle sue stesse città-delle». Di questo culto «prendiamo atto — ha dichiarato — soltanto per proseguire lo sforzo di attuazione programmatica, per imprimere un moto di avanzamento alla società italiana, per migliorare la struttura dello stato democratico con coraggio e con decisione».

L'on. Piccoli ha poi parlato dell'unificazione socialista. «La costituzione di un grande partito socialista è un fatto positivo — ha detto — del quale noi della democrazia cristiana siamo stati per taluni aspetti partecipi quando abbiamo allargato, con tanti sacrifici ma anche con tanto slancio di responsabilità, il quadro della collaborazione democratica».

Concludendo, ha dichiarato che occorre «reciproco sforzo di serietà e consapevole certezza che questa è l'occasione di fare un'Italia realmente democratica».

I lavori per il Fréjus cominciano nel '68

I lavori per il traforo stradale del Fréjus avranno inizio nel 1968; si prevede che la galleria venga aperta nel 1972. La direzione e la responsabilità dei progetto sono attribuiti a un comitato misto italo-francese. Per l'Italia ne fanno parte i professori V. Zignoli e A. Jelmoni. L'accordo è stato firmato a Palazzo Cisterna.

Commozione per le vittime del Bianco

Il 2 giugno Gianni Ribaldone aveva ricevuto la medaglia d'oro al valore civile

Gianni Ribaldone, con la mamma, riceve la medaglia

Commozione e costernazione ha suscitato in città la notizia della morte sul Monte Bianco di Gianni Ribaldone e dei suoi due compagni di cordata Domenico Navone ed Enzo Bosco.

Gianni Ribaldone aveva 24 anni ed era iscritto al quarto corso del Politecnico. Amava moltissimo la montagna: non soltanto compiva ascensioni ma scriveva sui problemi alpinistici, teneva conferenze illustrandole con diapositive che egli stesso aveva scattate durante le sue imprese.

La sua fama aveva superato i confini degli ambienti alpinistici quando, nell'aprile scorso, aveva osato scendere nell'abisso di Roncobello dove, a 329 metri di profondità, sei speleologi erano rimasti bloccati. Grazie al suo coraggio i quattro sopravvissuti erano stati tratti in salvo. In tutta Italia la sua impresa era stata seguita con trepidazione. Ma Gianni Ribaldone non se ne insuperbì: era coraggioso e modesto.

Gli venne conferita la medaglia d'oro al valore civile. La ricevette il 2 giugno scorso dal prefetto nel palazzo della prefettura. Alla cerimonia apparve disorientato, quasi intimidito dagli applausi. Per poter frequentare il politecnico abitava nella nostra città in casa di una zia, in corso Tortona 45. A lei per prima è stata data ieri la tragica notizia. Il padre, farmacista, e la madre risiedono a Genova.

La notizia della morte di Gianni Ribaldone è stata comunicata alla zia Ernesta verso le cinque del pomeriggio. La povera donna si è accasciata per il dolore.

Gli altri due caduti non avevano la fama di Ribaldone ma negli ambienti alpinistici di Torino erano altrettanto conosciuti. Anch'essi erano appassionati della montagna. In Domenico Navone, 24 anni, questo amore era nato probabilmente durante il servizio militare nel Corpo degli Alpini. Il giovane, diplomato ragioniere, era impiegato alla Sip-Tet, abitava in via Braccini 19 con il padre Antonio pensionato della Rtr, la madre e il fratello Serafino di 22 anni.

Anche Enzo Bosco, 25 anni, era iscritto al Cai-Uget e frequentava, come il suo compagno Navone, il secondo corso di alpinismo in alta montagna. Abitava con la madre in via Montanaro 2. Era un bravo giovane: figlio unico, lavorava per mantenere la madre e se stesso agli studi. Aveva conseguito il diploma di perito tecnico ed aveva voluto proseguire gli studi iscrivendosi alla Facoltà di matematica. Aveva già sostenuto 9 esami, l'ultimo pochi giorni fa. Era impiegato nell'Istituto nazionale elettrotecnico Galileo Ferraris. Anche sua madre ha appreso la tragica notizia verso le cinque del pomeriggio. E' stato per lei un colpo terribile. Fra piangendo ha detto: «Sembrava avesse un presentimento perché quando l'ho accompagnato al pullman, stanco, mi ha detto sorridendo: «Se muoio fammi seppellire a Courmayeur».

Cameriera si uccide gettandosi dal 9° piano

Credeva di essere affetta da una malattia inguaribile

Marisa Anedda

Una cameriera di diciassette anni si è uccisa. Si chiamava Marisa Anedda ed era immigrata da Cagliari. Faceva la cameriera, aveva un carattere mite e dolce. Si è lasciata cadere dal nono piano di un grande stabile, in corso Re Umberto 148. La sua tragedia è cominciata pochi giorni fa, quando si è convinta di avere un male inguaribile. A nulla sono valse le assicurazioni dei medici, le premure della famiglia dov'era a servizio da oltre un anno, le attenzioni dei familiari.

«Era laboriosa e molto attenta — dice la signora Maria Rambaudo presso cui lavorava —. Usciva raramente e quasi sempre in compagnia di sua sorella. I genitori erano tornati in Sardegna due mesi fa, ma non sembrava averne sofferto troppo. Quindici giorni orsono si è ammalata e da quel momento è cambiata, si è fatta cupa e silenziosa».

Marisa Anedda aveva un po' di tosse, qualche linea di febbre, probabilmente causate da un colpo d'aria. Il medico della mutua per maggiore tranquillità ha consultato il medico della famiglia Rambaudo e, venerdì mattina, ha fatto fare alla ragazza qualche radiografia. L'esito era stato favorevole ed aveva confermato che non c'erano complicazioni.

Marisa però è rimasta sconvolta. A mezzogiorno, al ritorno dall'ospedale, la padrona di casa la trova sul balcone: «Mi è sembrato che si sporgesse troppo e l'ho subito chiamata in casa. Ha risposto stranamente e mi sono allarmata. In cucina le ho ripetuto che non doveva arrecarsi». Nel primo pomeriggio la signora Rambaudo telefona alla sorella di Marisa e le riferisce lo strano episodio: «Passerò a trovarla quando esce dalla fabbrica — dice la donna — stasera, prima delle [illegible]».

Erano le 7,5. La signora va a riposare ed invita la cameriera a fare altrettanto. Ma ormai Marisa Anedda è assalanata dall'idea di essere ammalata. Attende qualche minuto, poi prende una sedia dal salotto, va sul balcone che si affaccia sul cortile e la appoggia alla ringhiera. Nessuno assiste alla tragedia. Il portinaio, Walter Isabella, sente un tonfo e si affaccia. Sull'asfalto c'è la ragazza: è morta sul colpo.

Trovato dal figlio impiccato sul Musinè

Un pensionato di Alpignano, scomparso cinque giorni fa da casa, è stato trovato cadavere sul Musinè. Luigi Scarda di cinquant'anni, si è tolto la vita impiccandosi ad una quercia. La macabra scoperta è stata fatta da uno dei suoi due figli, Giorgio di 22 anni.

Salvato nella piscina mentre sta per affogare

Alla Pellerina - Il bagnino lo recupera svenuto in fondo alla vasca; un vigile gli pratica a lungo la respirazione artificiale

Un giovane disegnatore ha rischiato di affogare nella piscina della Pellerina. Deve la vita ad un bagnino e ad un vigile urbano che gli ha praticato per oltre un'ora la respirazione artificiale. Si chiama Luciano Lazzero, 18 anni, disegnatore, abitante a Nichelino in via Toti 26. E' ricoverato al Centro di rianimazione delle Molinette e guarirà in pochi giorni.

Erano le 17,30. Il giovane era sul bordo della vasca, nella zona dove l'acqua è profonda cinque metri, ed ha detto agli amici: «Faccio almeno un bagno ed esco. Aspettatemi». Poi si è lanciato scivolare in acqua. E' affiorato due volte e non è più ricomparso.

Il bagnino Osvaldo Zagato era a pochi passi ed è intervenuto tempestivamente. Si è tuffato, ha afferrato Luciano Lazzero per le braccia e l'ha portato sul bordo della piscina. Il vigile Carlo Leoni ha cominciato a praticare al giovane la respirazione artificiale. Nel frattempo il responsabile della piscina, Fortunato Albiero, ha chiamato un'ambulanza municipale.

Durante il trasporto il vigile Leoni ha continuato nei suoi tentativi di far rinvenire il giovane ed ha ottenuto, assieme al pronto soccorso dell'ospedale Maria Vittoria, dove Luciano Lazzero si è ripreso.

Farmacie aperte stamane

Dalle 8,30: corso Fiume 4; via Reggio 1; via Garibaldi 24; corso Belgio 130; corso Orbassano 249; corso Traiano 24; via delle Orfane 25; via Nizza 65; via Cibrario 88; corso Brescia 4; via Nizza 183; corso Vittorio Emanuele 76; via San Tommaso ang. via Bertola; via Niccolò Bianchi 39; via Giolitti 7; piazza della Vittoria 35; via Di Nanni 71; via Vanchiglia 28; corso Unione Sovietica 286; via Sacchi 4; corso Francia 1; via Giovanni Borsi 116; piazza Carlina 43; corso Giulio Cesare 118; corso Sebastopoli 143; via Bertinatti 10.

Dalle 9: via Milano 11; via Stradella 198; corso Vittorio Emanuele 54; via Nizza 15; via Montevecchio 344; via Romani 2; via Nicola Fabrizi 103; via ai Ronchi 8; corso Racconigi 38; via Oropa 68; corso Trapani 189; corso Vercelli 246; piazza Palazzo; corso Duca degli Abruzzi 88; corso San Maurizio 98; piazza Respighi ang. via Cherubini; via San Secondo 48; via Tripoli 235; via Maria Vittoria 3; via Saluzzo 37; via Livorno 2; corso Giambone 18; via Passalacqua ang. via Bertola; corso Francia 222; via Rubiana 93; via Po 4; via Garibaldi 15; strada San Mauro 85; via Cortemilia 1; via Cibrario 33 bis; via Madama Cristina 76; via Sesia 1.

L'agitazione fra i metalmeccanici

Indetto per domani da Cgil, Cisl e Uil lo sciopero alla Fiat, Riv e Lancia

Da venerdì scorso fra i metalmeccanici di Torino e provincia è cominciato lo sciopero indetto da Cgil, Cisl e Uil per il contratto di categoria; all'agitazione non hanno aderito Sida, Autonomi, Cisnal e Cisnal.

L'astensione dal lavoro era prevista per due ore in ogni turno ed ha avuto adesioni variabili fra il 30 ed il 75 per cento. Alla Lancia di Chivasso hanno scioperato la metà degli operai secondo i sindacati, un terzo secondo l'Unione Industriale.

Alla Indesit di Cavaglià e di Nole (3500 dipendenti) venerdì e sabato si è scioperato contro il licenziamento di quattro sindacalisti; oggi vengono effettuate due ore di fermata per ogni turno. I dirigenti sindacali della Cgil, Cisl, Uil si recano in mattinata dal presidente della provincia.

«Lo sciopero articolato e prolungato — dice alla Aspera, alla Borsalino ed alla Savigliano. Domani è indetto lo sciopero alla Fiat, alla Riv ed alla Lancia di Torino.

In merito all'agitazione una nota del Sida disapprova che si persista ancora nella lotta di classe; ed aggiunge che non vi sono soluzioni possibili se non sulla linea indicata dal Sindacato dell'Auto: ripresa della trattativa contrattuale sulla base delle concrete possibilità dei settori ed intervento dei responsabili della programmazione governativa.

Compagnia Anonima d'Assicurazione di Torino

Società per Azioni
Sede in Torino - Capitale Sociale L. 5.000.000.000

PAGAMENTO DIVIDENDO ESERCIZIO 1965

Il dividendo per l'esercizio 1965 sarà esigibile a partire dal 5 luglio 1966 in ragione di Lire 100 per azione, al lordo delle trattenute previste dalle leggi vigenti, e contro presentazione dei relativi certificati, presso l'apposita Cassa della Sede Sociale, Torino - Via Lascaris 8 (II piano) e presso i seguenti Istituti: Banca Commerciale Italiana - Banca Mobiliare Piemontese - Banca Nazionale dell'Agricoltura - Banca Nazionale del Lavoro - Banca Passadore & C. - Banca Piemonte - Banca Vonwiller - Banco Ambrosiano - Banco d'Imperia - Banco di Napoli - Banco di Roma - Credito Italiano - «Invest» Sviluppo Gestione Investimenti Mobiliari - Istituto Bancario San Paolo di Torino - nonchè presso: Banque Française et Italienne pour l'Amérique du Sud, Parigi - Banca del Gottardo, Lugano - Privat Kredit Bank, Zurigo.

IL CONSIGLIO DI AMMINISTRAZIONE

Un televisore per tutti

in occasione dei prossimi

"Mondiali di calcio"

TELEFAR

è lieta di presentare il nuovo Modello E.U. 67

TELEVISORE 23" RIMMED STEEL autoprotetto a visione diretta

36 FUNZIONI ED 11 VALVOLE !

COMPLETO DI
- STABILIZZATORE DI CORRENTE
- ANTENNA A. 1ª E 2ª C.
- CARRELLO
- LAMPADA A LUCE DIFFUSA
- UNA BANDA A TRANSISTOR

INSTALLATO A DOMICILIO **L. 109.000**

3 ANNI DI GARANZIA TOTALE MANO D'OPERA COMPRESA

COMODE RATEAZIONI DI PAGAMENTO SENZA MAGGIORAZIONE DI PREZZO

TELEVISORE 11" TUTTO A TRANSISTOR 1ª e 2ª C. con ricerca incorp. **L. 89.000**

Resa in pelle supplemento L. 4000

FUNZIONA OVUNQUE: A LUCE - PILE - CON BATTERIA AUTO

Vendita diretta ai privati: Via Nizza 97, Torino, tel. 651.857

Un'altra separazione nell'inquieto mondo del cinema

Definitiva la rottura tra Antonioni e la Vitti

Il regista e l'attrice da tempo non lavorano più insieme - In questi giorni, a Londra, Antonioni avrebbe stretto un'affettuosa amicizia con Vanessa Redgrave

L'attrice Monica Vitti in una recente fotografia a Roma, dove tuttora risiede

Roma, lunedì mattina.

La lunga relazione sentimentale tra Michelangelo Antonioni e Monica Vitti sta per finire. Questa è la «cosa» che corre in questi giorni negli ambienti artistici e mondani della capitale. Il più «impegnato» dei registi italiani e la simpatica attrice hanno costituito per anni una delle coppie più affiatate del cinema, sia sul «set» che nella vita privata, ma la notizia della loro separazione non ha suscitato lo scalpore che solitamente accompagna questi avvenimenti.

Tra Antonioni e Monica Vitti non c'è stata infatti una rottura clamorosa, ma un distacco progressivo, conformato da una serie di episodi e di sfumature. Le prime avvisaglie del fatto che la situazione fra i due non fosse più idilliaca come un tempo, si sono avute lo scorso anno, quando il regista ottenne dalla Sacra Rota l'annullamento del suo matrimonio. Si pensava che entro breve tempo Michelangelo Antonioni avrebbe sposato la Vitti ed invece l'idillio si è andato raffreddando.

La separazione, prima che nella vita privata è cominciata sul campo del lavoro. Dopo aver girato insieme una lunga serie di film, come L'Avventura, La Notte, L'Eclisse e Il Deserto rosso, il regista e l'attrice hanno assunto ciascuno impegni diversi. Monica Vitti, dopo essere stata la protagonista di Modesty Blaise sotto la regia di Joseph Losey, sta recitando in questi giorni accanto a Jean Sorel nel film di Francesco Maselli Fa in fretta ad uccidermi, ho freddo: Michelangelo Antonioni, dal canto suo, si trova da un mese a Londra, dove sta girando le ultime scene del film L'Esplosione.

Non ci sarebbe dunque nulla di così grave da giustificare le «voci» di una rottura definitiva fra la celebre coppia, se non fosse per il fatto che Antonioni — solitamente poco incline alle confidenze con quanti lavorano accanto a lui — sta dimostrando in questi giorni un particolare interessamento per l'attrice inglese Vanessa Redgrave, che è appunto la protagonista della pellicola diretta dal regista italiano. Vanessa Redgrave, che fra l'altro ha vinto a Cannes il premio per la migliore attrice, è moglie del regista inglese Tony Richardson, autore del fortunato film Tom Jones. Ora i bene informati assicurano che fra la Redgrave ed il marito le cose non andrebbero troppo bene. Tony Richardson, in questi ultimi tempi, ha stretto la sua amicizia con Jeanne Moreau e la simpatia dimostratagli dall'attrice francese avrebbe reso piuttosto pericolante il suo matrimonio.

Da questo intreccio di amicizie, di flirt e di impegni di lavoro, l'ambiente del cinema ha fatto in fretta a trarre le sue conclusioni. Michelangelo Antonioni d'ora in quanti lo vedrebbe coppia con la Redgrave, Tony Richardson con la Moreau, mentre Monica Vitti, almeno per ora, rimarrebbe sola. Ma in un mondo come quello del cinema le «voci» hanno un valore molto relativo e le smentite sono all'ordine del giorno. Quello che è certo, comunque, è che fra Antonioni e la Vitti non esiste più la comunanza di interessi di un tempo. E di qui ad una separazione completa e definitiva il passo è breve.

Alcuni, quasi, affermano che questo passo è già stato compiuto e arrivarono la loro tesi con una notizia abbastanza curiosa. Il regista e l'attrice vivono nello stesso palazzo, in via Vincenzo Tiberio, ed i loro appartamenti sono collegati con una scala a chiocciola. Ma per il 5 ne di agosto — si afferma — la scaletta «intima» verrà tolta. Di conseguenza Antonioni e la Vitti, se vorranno farsi visita, dovranno scendere il campanello, come dei qualsiasi qualunque. Insomma, per mettere la parola fine alla loro storia d'amore interverranno i muratori e quando i lavori saranno terminati tra il regista dell'alienazione e la fascinosa attrice rimarranno soltanto dei rapporti di buon vicinato.

p. g.

Era il segretario comunista e vice-presidente della Repubblica

Il «numero 2» jugoslavo Rankovic sopraffatto dai suoi avversari e destituito

Formalmente ha dato le dimissioni - Non aveva altra scelta dopo le gravi accuse mossegli da Tito: abuso di potere, faziosità, ricorso a metodi stalinisti - Questo episodio concluderebbe la lotta tra la fazione di Rankovic e quella liberaleggiante di Kardely - E' stato silurato anche Stefanovic, capo della polizia segreta: egli è stato addirittura espulso dal partito

BELGRADO, lunedì mattina.

Il vicepresidente della Repubblica federativa e segretario della Lega dei comunisti jugoslavi Aleksandar Rankovic, il numero due del regime, ha dato le dimissioni da tutte le sue cariche dopo le accuse pronunciate contro di lui dal capo dello Stato maresciallo Tito, durante il «plenum» del Comitato centrale del partito riunito a Brioni.

Le colpe attribuite da Tito al più vicino dei suoi collaboratori e presunto successore sono gravissime: abuso di potere, per aver posto la polizia politica segreta al di sopra del partito, e faziosità per avere consentito che essa diventasse strumento di lotta onde frenare lo sviluppo economico dello stato socialista «valendosi di sistemi praticati ai tempi dello stalinismo».

La crisi politica, forse la più grave avvenuta dal dopoguerra all'interno del gruppo dirigente jugoslavo, rappresenta l'epilogo culminante della lotta fra due correnti: quella centralista, rappresentata appunto da Rankovic, e quella riformista e liberalizzatrice che fa capo al presidente del Parlamento Edward Kardely.

Forte del controllo esercitato dalla polizia per la sicurezza dello Stato su tutta la classe dirigente del Paese, con metodi di aperta sopraffazione che andavano dal polizieschi alle intercettazioni telefoniche ed alla destituzione di funzionari pubblici e di partito, Rankovic ha esercitato per anni un dominio incontrastato. Ora i suoi avversari sono riusciti a prendere il sopravvento e nella grande epurazione, che pare essere appena agli inizi, il più colpito è il suo uomo di fiducia Svetislav Stefanovic, capo della polizia segreta UDBA e presidente della Commissione per la politica interna del governo, schiacciato dall'accusa di avere «interferito direttamente con il lavoro degli organi di sicurezza dello Stato, spesso scavalcando il ministro degli Interni e quello degli Esteri».

Contro Stefanovic è stata pronunciata anche l'espulsione dal partito che riaprirà invece Rankovic, vecchio combattente comunista (ha 57 anni, quaranta dei quali spesi nella lotta a fianco di Tito), eroe della Resistenza ai tedeschi e ministro dell'Interno dalla Liberazione al 1953 nel più difficile periodo di vita della neonata repubblica. Dopo la disciplinata autocritica di Rankovic che ha riconosciuto le proprie colpe «sul piano morale», Tito ha voluto precisare che egli non è caduto totalmente in disgrazia e che in futuro ci si potrà ancora rivolgere a lui per consiglio. Forse si tratta di una prudente mossa politica per tranquillizzare la Serbia dove il capo ora caduto gode di larghissimo seguito.

L'antagonista di Rankovic, lo sloveno Kardelj, ha 56 anni, ha retto dal 1945 al 1953 il ministero degli Esteri ed è aperto fautore dell'esperimento di economia di mercato collaudato dai marxisti più ortodossi.

Anche in casa di Tito c'erano microfoni nascosti

Nostro servizio particolare

Belgrado, lunedì mattina.

Il siluramento di Aleksandar Rancovic, forse il personaggio politico più popolare dopo Tito ha colto letteralmente di sorpresa la Jugoslavia. I giornali riportano in sintesi da Brioni quanto Tito ha detto contro Rankovic, ma non si vedevano da quando, tre anni fa, venne ucciso in America il presidente Kennedy.

Rankovic appariva ai popolo jugoslavo sotto diversi aspetti, ma era più temuto che amato. Molti lo vedevano come il simbolo della polizia segreta, fredda, efficiente ed organizzata. Per altri era un buon capo sempre pronto ad accollare le rimostranze contro le tasse alla bocca di un contadino. Per i giovanissimi poi era uno degli eroi della leggendaria lotta partigiana anti-nazista al fianco del presidente Tito.

Da tempo correva voce che Rankovic fosse contrario alle riforme economiche sostenute da Kardelj, ma né lui né alcun altro esponente del regime lo avevano mai confermato in pubblico. Che cosa succederà adesso nelle alte sfere della politica jugoslava non è facile prevederlo, ma si preannunciano altre grosse novità.

Il maresciallo Tito ha chiesto apertamente scusa al popolo jugoslavo per non aver agito prima per impedire alla polizia segreta di autocolorare, grazie alla potenza di cui disponeva, il progresso del paese verso una società più libera.

Questo discorso è stato fatto da lui durante la riunione che ha portato alle dimissioni, imposte, di Rankovic, fino a ieri suo «delfino». Tito ha manifestato la ferma volontà di smantellare tutto l'apparato della polizia segreta che era divenuto uno Stato nello Stato e che rischiava di riportare il paese in un clima che si sperava finito per sempre.

Tito ha rilevato che la polizia segreta e gli uomini che praticamente la controllavano, RanKovic e Stefanovic, avevano finito per scuotere gravemente la fiducia del popolo jugoslavo verso il partito comunista e verso il governo: in realtà più che il popolo erano proprio partito e governo a sentirsi minacciati.

Nota per la difesa nazionale, la polizia di Rancovic e di Stefanovic, che l'avevano fondata durante la guerra continuarono a dominarla anche dopo, era divenuta uno Stato nello Stato assumendo il controllo su tutta la vita del Paese. Questi i metodi denunciati al [illegible]: 1) predominio dei più alti dirigenti del partito e dello Stato e controllo sistematico dei loro telefoni; 2) premeditato spostamento dei quadri dirigenti e destituzione di funzionari; 3) rifiuto di far conoscere agli organi del partito e del Parlamento l'operato della polizia segreta; 4) resistenza al processo di democratizzazione e dell'autogestione operaia; 5) arruolamento di una rete di confidenti reclutati anche fra il personale tecnico vicino agli alti dirigenti del Paese.

«Sono sbalordito — ha detto Tito — di non aver agito prima, dato che sono io il responsabile come segretario della Lega dei comunisti... Su noi ricade una parte della colpa per non essere riusciti a vedere cosa stava succedendo».

Al Comitato centrale hanno preso la parola anche gli accusati Rankovic e Stefanovic. Rankovic ha negato di aver cercato di costituire un gruppo di opposizione in seno al partito comunista. «Che genere di opposizione — ha chiesto l'ex-vice presidente — avrei potuto suscitare nella nostra società e nella Lega dei comunisti? Quali sono le forze nelle attuali condizioni che potrebbero farsi avanti con una propria piattaforma politica allo scopo di mobilitare il popolo attorno ad esse?».

Rankovic ha sottolineato di non ritenersi responsabile se non moralmente, delle azioni del controspionaggio e dell'organizzazione di sicurezza interna.

Anche Stefanovic, fino a ieri capo supremo della temutissima «Udba» coinvolto con Rankovic, si è difeso, dedicando la maggior parte del suo intervento al problema del controllo dei telefoni, dei maggiori esponenti del regime, una delle tante accuse mossegli. Egli ha decisamente smentito che l'«Udba» avesse predisposto un servizio di intercettazione delle conversazioni dei dirigenti. La commissione d'inchiesta del Comitato centrale — ha sottolineato l'accusato — devono andare sino in fondo nelle sue ricerche, perché l'intercettazione non è stata ordinata dall'«Udba», né da lui personalmente. Alla richiesta di indicare i nomi dei responsabili, Stefanovic ha risposto «Non li conosco, domandatelo agli altri».

Ma sono vere certe voci vi sarebbero stati microfoni dissimulati nello stesso appartamento privato di Tito.

Al posto di Rankovic come segretario del Comitato centrale del partito è stato nominato Mijalko Todorovic, un uomo noto per le sue tendenze «liberali». Si tratta stavolta di un serbo come il suo predecessore. A 53 anni ed è fautore delle tesi economiche di Kardelj.

Il terreno politico sembra avere dato infatti a Kardelj, attuale presidente del Parlamento, la posizione che occupava Rankovic. All'estero sorgente della politica jugoslava sono attribuite le riforme «liberali» che Tito ha deciso di introdurre e che l'«opposizione» cercava di impedire in tutti i modi.

Per il momento l'opinione pubblica jugoslava per quanto un po' disorientata vede con soddisfazione le decisioni del maresciallo Tito ed in ogni caso è contenta di sapere che la polizia segreta è stata ridimensionata.

Intanto è stata diffusa dai giornali la notizia che il presidente Tito ha firmato una amnistia per 776 reclusi in occasione del 4 luglio, giornata del reduce.

a. p.

Aleksandar Rankovic

«Week end» del Capo dello Stato in Valle d'Aosta

Breve visita di Saragat ad Antagnod dove in agosto trascorrerà le ferie

Il Presidente della Repubblica, giunto venerdì scorso, ha accompagnato in villeggiatura la figlia, il genero ed i nipotini (la signora Santacatterina è in attesa d'una nuova maternità) - Stasera il Capo dello Stato è di ritorno a Roma per urgenti impegni di lavoro - Anche quest'anno (quando le Camere sospenderanno l'attività) Saragat sarà ospite della villa Rivetti, nell'alta Val d'Ayas: «E' il più bel posto d'Europa» dice

DAL NOSTRO INVIATO

Antagnod, lunedì mattina.

Venerdì scorso il presidente Saragat, accompagnato dalla figlia, dal genero e dai nipotini, è arrivato ad Antagnod, una frazioncina di 170 abitanti a circa 1500 metri di altezza, nell'alta Val d'Ayas (una delle tre «grandi traversali» della Val d'Aosta) dove anche quest'anno, come già nel '65, trascorrerà le ferie in un grazioso *chalet* della famiglia Rivetti.

Per la signora Santa Catterina e per i bambini era l'inizio della villeggiatura montana; per il Presidente invece si trattava di un *week-end* appena più lungo del solito: meno di quattro giorni. Stasera stessa, lunedì, dovrà rientrare a Roma dove l'attendono urgenti impegni di lavoro. Ma verso la fine di luglio, quando le Camere sospenderanno la loro attività, ritornerà quassù, in questo splendido «belvedere» a mezza costa che domina l'intera vallata, leggiù in fondo il nastro azzurro-smeraldo dell'Evançon, tutt'intorno le imponenti cerchia delle grandi montagne: il Corno Bussola, il Mont Nery, la Becca Torché, il Monte Zerbio, dominati tutti a loro volta dalla regale del Monte Rosa coi suoi sterminati ghiacciai.

Ad Antagnod vengono solo gli appassionati della montagna: il paese non ha nessuno di quelle attrattive moderne — funivie, dancing, minigolf ecc. — che col loro confort finiscono spesso per far dimenticare l'esistenza stessa delle grandi vette. Poche case dagli antichi balconi di legno, una grande chiesa famosa in tutta la valle per il suo fastoso altare barocco, in legno durato, che richiese ai suoi autori ben settantacinque anni di lavoro — dal 1640 al 1715 —, il modesto albergo Lyskamm. Nient'altro.

Di «lussuoso» — ma un lusso minimo, compostissimo, che non dà nell'occhio — ci sono soltanto, uno accanto all'altro, poco sopra il paese, i due *chalets* della famiglia Rivetti, gli industriali tessili di Biella, che Saragat conosce da vecchia data. Una volta ci venivano sempre Giuseppe e Rosetta Rivetti che il parroco, don Aimolo Leiey, mi descrive come «suoi tutelari» del paese; ora che la vecchia generazione è scomparsa ci vengono i loro cinque figli.

Venerdì mattina tutti e cinque — Sandro, Pietro, Cesare, Giulio, Giorgio — erano nella piazzetta del paese inondata di sole ad attendere l'illustre ospite; e accanto a loro c'erano il sindaco Giulio Bougeat, il parroco, l'intera popolazione — non è un modo di dire, i 170 abitanti eran tutti lì, — qualche villeggiante in scarponi chiodati che, per vedere il Presidente, aveva rinunciato alla quotidiana escursione. Venti ragazzi e venti ragazze indossavano l'originalissimo costume locale: gli uomini cappello a cilindro, giacca di lana blu-notte a coda di rondine, calzoni bianchi; le donne ampio cappello nero ad aureola, corsetto attillatissimo, gonne lunghe fino a terra. Tutti poi, uomini e donne, calzavano i caratteristici *sabots* validatani, pesanti zoccoli di legno quasi simili a quelli olandesi.

Quando Saragat è sceso dall'automobile (era arrivato fino a Verrès col treno presidenziale, poi aveva risalito la vallata in macchina) la piccola folla gli si è stretta attorno, senza soggezione, con evidente affetto, come per il ritorno di un personaggio, illustre sì, ma dopotutto familiare. Per arrivare agli *chalets* ci sono trecento metri di dura salita prima attraverso le anguste viuzze del paese poi sul fianco della montagna: una stradina che solo le donne — ce n'erano due — possono affrontare agevolmente. Ma il Presidente, preso per mano il nipotino maggiore, ha preferito andare a piedi. Dopo il lungo viaggio l'aria frizzante, il sole, la splendida vista gli infondevano un senso di evidente euforia. Mentre camminava andava manifestando ai vicini il suo amore e il suo entusiasmo per la Val d'Aosta e le sue «traversali». «Per me è la più bella valle d'Europa. Vorrei dire addirittura del mondo, ma non conosco l'Hymalaia» ha detto con un sorriso.

«E le Dolomiti?» «Le Dolomiti sono stupende ma finiscono a tremila metri cioè proprio al punto dove comincia la montagna vera». «E il mare, Presidente?» «Il mare ha il suo grande fascino, ma io ho sempre preferito la montagna. La montagna è la Natura che si è levata in piedi».

Questi pacati conversari lungo la salita sono interrotti di tanto in tanto dall'intervento di qualche passante che vuol stringere la mano al Presidente. Prima è un uomo sui sessantacinque, aspetto ruvido, camicia a scacchi. E' Giuseppe Convarso, figlio di Teresa Convarso, una piemontese di Cambiano che fu la balia di Giuseppe Saragat. In un certo senso dunque Giuseppe Convarso si sente quasi fratello del Presidente, quando erano bambini lo chiamava Peppino, ora è difficile, non sa come chiamarlo, ma gli stringe la mano con foga serrandola fra le sue.

Così passo passo il piccolo corteo passa sotto un grande arco di fiori di carta preparato per l'occasione, sfiora la Chiesa («Il Presidente in domenica viene alla Messa cantata delle 10») mi informa il parroco), attacca la breve erta, arriva agli *chalets*. Saragat e il nipotino arrivati per primi, si fermano ad aspettare la signora Santacatterina che, con l'altra bambina, è rimasta un po' indietro, seguita da un gruppo di donne del paese che si informano rispettosamente sulla sua prossima maternità. I poliziotti in borghese, presi dall'atmosfera familiare, non sanno più che dire, che fare.

Gaetano Tumiati

La partenza per Roma questa mattina alle 10,30

Aosta, lunedì mattina.

(t. u.). Il presidente della Repubblica, Giuseppe Saragat, lascia stamane alle 10,30 la Valle d'Aosta con treno speciale in partenza dalla stazione di Verrès, diretto a Roma.

Il Capo dello Stato, ieri, ha assistito nella cappella della villa, alla celebrazione della Messa officiata da don Leiey. Quindi è rimasto nel giardino con i nipotini.

L'arrivo di Saragat a Roma è atteso nel tardo pomeriggio.

Ad Antagnod il presidente Saragat s'incammina per una breve passeggiata insieme coi nipotini (f. Maisio)

L'ultimo scaglione di artisti ritorna nel pomeriggio di oggi dal Canada

La sfortunata «tournée» del Regio di Parma negli amari commenti dei suoi protagonisti

Dal nostro corrispondente

Parma, lunedì mattina.

La *tournée* del Teatro Regio in Canada, miseramente fallita per il mancato rispetto degli impegni finanziari da parte dell'organizzatore canadese Samuel Cian, si concluderà nel pomeriggio di oggi con il ritorno per via aerea del secondo scaglione della troupe. Nelle prime ore di ieri, sono già rientrate a Parma una sessantina di persone, la massima parte componenti dell'orchestra del Teatro Regio, oltre ad alcuni cantanti e comprimari (fra i quali il tenore Gianni Jaja e il baritono Otello Borgonovo) e una decina di coristi.

Il viaggio di ritorno è avvenuto in gran segreto: pare che il dott. Giuseppe Negri, assessore comunale al Teatro Regio di Parma e responsabile della spedizione, che sta tornando in Italia con il secondo scaglione, avesse dato ordini di tenere gelosamente celata la notizia. Ma, nonostante questo riserbo, al rientro a Parma c'era una numerosa folla di giornalisti, di fotoreporters e di curiosi.

La *tournée*, che avrebbe dovuto concludersi verso il 12 o il 13 luglio, dopo dodici recite a Montreal e a Toronto, è invece finita più di dieci giorni prima, con otto recite effettuate tutte a Montreal e con l'annullamento degli impegni per Toronto. Le recite hanno avuto per testimonianza unanime un successo clamoroso, davanti a teatri sempre esauriti nonostante gli elevati prezzi (una poltrona costava più di diecimila lire italiane). Ma gli artisti hanno ricevuto soltanto irrisori anticipi.

Tutte le persone rientrate a Parma ieri mattina hanno espresso amarezza e disappunto per quanto accaduto e per le «umiliazioni» — sono parole degli interessati — subite durante la permanenza nella città canadese: «Se non fosse stata la solidarietà degli italiani del posto — ha detto un corista — qualche giorno non avremmo neanche mangiato».

Dal dott. Negri atteso per questa sera a Parma, si potranno avere particolari più precisi sulla *tournée*, alla quale sarebbero anche legati episodi piuttosto spiacevoli. Si è infatti parlato di una dura intervista ad un giornale italiano di Montreal rilasciata dal tenore Del Monaco, per il disinteresse dimostrato dal console italiano di quella città.

La sfortunata *tournée* potrebbe avere per il dott. Negri anche spiacevoli conseguenze politiche. Da molte parti, infatti, si attacca l'assessore socialista per la sua iniziativa, che, da personale come doveva essere, si è tramutata in una pagina poco simpatica per il Teatro Regio di Parma. A questo proposito sono già annunciate diverse interrogazioni al consiglio comunale.

a. c.

una «guida» in chiave politica del Vaticano conciliare e postconciliare

Alberto Cavallari
IL VATICANO CHE CAMBIA

collezione Le Scie
pagine 224
lire 2.500

raccolte e rielaborate le osservazioni e le cronache pubblicate sul «Corriere della Sera» tra l'ottobre e il dicembre 1965 con la famosa intervista a Paolo VI

Arnoldo Mondadori Editore

WOLMER
Sarti - Pellicce - Abiti fatti - Soggiorni - Tendaggi - Arredamenti
WOLMER vende a prezzi fissi
WOLMER non vende a rate
però
WOLMER ha la qualità migliore
WOLMER ha i prezzi più bassi
Visitate i suoi negozi di: C. V. Emanuele 28 - Via Salvatore Rosa 68

eskimo tan
ANTISOLARE ABBRONZANTE

L. 1500
PROFUMI VIA RODI
Servetti
LA PIU GRANDE PROFUMERIA D'ITALIA

ANNUNCI ECONOMICI

Questi annunci che vengono pubblicati su «La Stampa» ed in «Stampa Sera» possono essere disposti a:

TORINO - Via Roma n. 80 Salone de «La Stampa»
MILANO - Via Borgogna n. 2 Gall. Vittorio Emanuele (Ottagono)
ROMA - Largo N. Spinelli 5 Lgo del Tritone 125
GENOVA - Via 20 Ottobre 180 r Portici Accad. 17 r Via Roma 39 r
NAPOLI - Via Posillipo 381

oltreché presso tutti i corrispondenti della «Pubblicità Stampa S.p.A.».

Coloro che intendessero inoltrare la loro richiesta per corrispondenza possono scrivere a: «Pubblicità Stampa», via Roma 80, Torino, inviando l'importo per vaglia postale o bancario oppure mediante versamento sul c/c postale n. 2/15935, Torino.

Il prezzo di queste inserzioni risulta dal prodotto del numero delle parole (minimo dieci, addoppiando le artificiosamente composte) per la tariffa con l'aggiunta della tassa in ragione dell'8 % globale.

Avvisi in neretto: tariffa doppia.

Per le inserzioni in data fissa aumento del 100 %.

Coloro che desiderano rimanere ignoti ai lettori possono utilizzare il nostro servizio cassette aggiungendo al testo dell'avviso la frase: Scrivere «Pubblicità Stampa n. .... Torino», computata per cinque parole. In tal caso all'importo dell'intero annuncio dovrà esser aggiunto il nolo della cassetta in lire 200 per decade, ed un deposito di lire 200 per chi eventualmente desideri il recapito a domicilio della corrispondenza.

La «Pubblicità Stampa S.p.A.», in base al capitolato di concessione di esercizio del casellario privato, è considerata a tutti gli effetti «unica destinataria della corrispondenza».

Essa ha quindi il diritto di verificare le lettere e di trattenere soltanto quelle strettamente inerenti agli annunci eliminando stampati, circolari e lettere di propaganda.

Tutte le lettere indirizzate alle cassette debbono essere inviate per posta e saranno respinte se assicurate o raccomandate.

Per uno speciale accordo intervenuto con l'ISTITUTO BANCARIO SAN PAOLO DI TORINO e con la CASSA DI RISPARMIO DI TORINO, gli avvisi possono essere ordinati — nelle ore di sportello — presso tutte le Sedi e Dipendenze di queste Banche esistenti in Italia.

COMMERCIALI L. 180 per parola

A costruttori vendiamo porte interne legno, ottima occasione. Tel. 519-369.

ACQUISTASI tavolame edile occasioni. Scrivere: «Pubblicità Stampa 4128 — Torino». A64388

CESSAZIONE impresa edile vende legnami, attrezzatura, macchine, Dumper, Tel. 259-477. A63546

DECORIAMO camere ducotone 13.000 tappezzeria 10.000. Telefonare ore pasti 662-207. A63047

ELETTROPOMPE, motopompe, pompe a mano per tutti i liquidi. Feli, via Monginevro 228, Torino, telefono 331-591. 23672

IMPRESA EDILE PERFETTA ORGANIZZAZIONE, SPECIALIZZATA RISTRUTTURAZIONI LUSSO, MASSIMA SERIETA', REFERENZE, DISPONIBILE PER OPERE MEDIA ENTITA', ACCETTEREBBE TRATTATIVE PER LAVORI TERZI, ANCHE INDUSTRIALI. TELEFONARE 679-651. 1001

VENDO antenne, banchine, trespoli, barelli, tavolame. Tel. 650-386.

ARTIGIANATO L. 180 per parola

ALPHA termomeccanica, copricaloriferi, bellissimi efficaci. Torino, Cumiana 33, telefono 331-450.

DECORAZIONI eseguiamo ovunque rapidamente Ducotone 12 mila, tappezzeria 18 mila. Telefon. 484-308.

IMPIANTI riscaldamento caldaie bruciatori refrattari costruisce ripara Bosco, telefono 595-860.

LABORATORIO elettromeccanico esegue montaggi piccole grandi serie. Tel. 701-676. A63900

SOC. CAPITALI CESSIONI RILIEVI AZ. L. 180 p.p.

A.A.A.A. MUTUI IPOTECARI (ANCHE SECONDA IPOTECA) CONCESSIONI IN 3 GIORNI. RIMBORSO MENSILE MASSIMO ENTRO 5 ANNI. FINCOTEX, CORSO FRANCIA 15, TELEF. 760-203, 779-828.

A.A.A. AUTOSOVVENZIONI IMMEDIATE ANCHE SU AUTOMEZZI IPOTECATI. PRESTITI FIDUCIARI A DIPENDENTI GRANDI AZIENDE ED A PROPRIETARI ALLOGGI. RIMBORSABILI DA 10 A 36 MESI. FINCOTEX, CORSO FRANCIA 15 TELEF. 760-203 - 779-828.

A. FINANZIAMENTI SU ALLOGGI DI PROPRIETA' E DA ACQUISTARE, RIMBORSABILI MENSILMENTE ENTRO SEI ANNI. VALFINA, VIA ANDREA DORIA 15.

A. FINANZIARIA IMMOBILIARE AUTOMOBILISTICA CONCEDE PRESTITI IMMEDIATI A OPERAI, FUNZIONARI, AUTOSOVVENZIONI SU AUTOMEZZI OGNI TIPO (ANCHE IPOTECATI). MUTUI SU ALLOGGI, CASE, TERRENI, CON RATEAZIONI MENSILI MASSIME. MODICITA', RISERVATEZZA. FID. VIA CERNAIA 18, TELEF. 542-634 - 530-445. 088

AFFERMATA fabbrica torinese meccanica di precisione ottima clientela Italia estero, buon reddito, causa famiglia esaminerebbe combinazione societaria. Telefonare 588-958.

A. FINCOTEX, CORSO FRANCIA 15 TELEF. 760-203 - 779-828, CONCEDE PRESTITI IMMEDIATI A OPERAI, IMPIEGATI, FUNZIONARI, PROFESSIONISTI, ARTIGIANI, INDUSTRIALI, POSSIDENTI. LUNGHE RATEAZIONI. 021

ABBIGLIAMENTO bambini unico zona causa maternità vendesi 1.000.000, Telefonare [illegible]. 0419

BAR centralissimo passaggio, concedo gerenza, indispensabile cauzione referenze. Scrivere: «Pubblicità Stampa 5398 — Torino». A66770

BAR Grotta del Pino, affarone uno dei permutasi appartamento. Scrivere Bordighera, telefono 21-785.

BAR pizzeria alcoolici cedesi affittasi. Corso Belgio 76, telefonare 893-732.

BAR RISTORANTE CENTENARIO SETTIMO TORINESE ZONA CENTRALE ANNESSO CIRCOLO PRIVATO CEDESI IN GERENZA, TELEFONARE 881-329, 881-086.

CAUSA salute privato cede avviatissima latteria. Telefonare 368-933.

CAVALLERA, Saluzzo 21. Giornali, mercerie, rivendita pane (stessa casa) cedonsi. 0706

CEDESI centralissimo moderno negozio su due piani adatto abbigliamento articoli lusso. Telefonare ore pasti 547-972. A63753

CEDESI negozio drogheria causa ritiro commercio prezzo mite. Telefonare 758-931. 0151

CEDESI negozio ricambi accessori auto moto anche vuoto. Telef. 510-802.

CEDESI officina meccanica precisione avviatissima causa salute. Scrivere: «Pubblicità Stampa 4053 — Torino». A63579

CEDO avviato recapito [illegible] retro abitabile 600.000 trattabili. Telefonare 256-513. 1001

CEDO causa motivi familiari noto avviatissimo ristorante barsuper, forte lavoro continuativo, posizione invidiabile su importante strada nazionale intenso passaggio cintura Torino, adatto nucleo familiare, licenze tabacchi, giochi bocce, affittacamere, grandioso parcheggio, dehors, alloggio privato. Fortuna, avvenire assicurato. Prezzo conveniente. Telefonare 644-032. A66028

CEDO negozio serrature chiavi richiesta 1.500.000. Catella, corso Principe Oddone 40. 1001

CEDO negozio frutta verdura 1 milione 500.000 trattabili. Telefonare ore pasti 293-277. A64307

CONCEDIAMO mutuo ipotecario fino a 50.000.000, interessi minimi. Immobiliare Biondi, Sanremo.

ESPERTO gestore autorimessa pubblica nuova costruzione 1500 mq, zona Pozzo Strada, turbo lavaggio Emanuel praticissimo riparazioni autovetture carcasi. Scrivere dettagliando ampie referenze posti occupati, possibilità versare deposito garanzia. Scrivere: «Pubblicità Stampa 4251 — Torino». A65592

GERENZA osteria zona Mirafiori. Telefonare 383-977 ore 7-9, 14-16.

LICENZA caffè superalcoolici oppure in attività cedesi. Vera occasione. Telefonare 273-092. 2001

LICENZA trasferibile calzature con risuolificio cedesi convenientemente. Telefonare ore pasti 471-788.

MERCERIA Nichelino causa trasferimento svendesi buon incasso mensile. Telefonare 389-417. 0853

NEGOZIO dischi centro S. Paolo licenze elettrodomestici trasferendosi svendo. Tel. 389-417.

PASTIFICIO avviato attrezzato zona signorile cedesi 1.300.000 direttamente. Telefonare 774-653.

PICCOLA azienda artistica avviatissima per motivi salute cedesi. Telefonare 383-977 ore 7-9, 14-16.

PRESTITI SU ALLOGGI DI PROPRIETA' E DA ACQUISTARE, RIMBORSABILI MENSILMENTE ENTRO SEI ANNI. VALFINA. VIA ANDREA DORIA 15. 020

PRESTITI SU PROPRIETA' IMMOBILIARI CONCEDIAMO IMMEDIATAMENTE. RIMBORSO MENSILE IN 5 ANNI. FINCOTEX, CORSO FRANCIA 15, TELEF. 760-203 - 779-828. 021

PROPRIETARIO moderna media industria confezioni cerca socio pratico ramo disposto assumere amministrazione azienda. Scrivere o telefonare tutti i giorni ore ufficio escluso sabato e festivi proprio commercialista Dott. Giuseppe Vacca, corso Unione Sovietica 175, Torino, tel. 398-917.

RIVOLI vendesi negozio alimentari frutta verdura. Telefonare 95-271.

SALUMERIA gastronomia 140.000 giornaliere zona signorile cedo. Scarpero, Mazzone 7. 61194

URGE cedere causa salute tintoria centrale macchinari moderni lavoro assicurato. Occasione. Telef. 741-001.

VENDO centrale idroelettrica potenza installata 380 KVA volt 220/380 distante circa 10 km. da Mondovì zona depressa. Scrivere: «Pubblicità Stampa 4107 — Torino». A64119

VENDO negozio dietetica sanitari provincia. Buon avviamento. Telefonare 642-459. A63465

COMPRA - VENDITA ALL. LOCALI e TERR. L. 180 p.p.

A.A.A.A.A.A. AFFARONE vendiamo via Nizza bellissimo alloggio in casa nuova costruzione affittato ammobiliato 50.000 mensili 6.700.000. Ottimo impiego capitale. Tratta Anglesio, Nizza 9, telefono 682-822.

A.A.A.A.A. ACQUISTA alloggi contanti privatamente. Telef. 518-738.

A.A.A. COOPERATIVA, prenota alloggi 2 camere cucina signorili corso Francia 2.350.000 più 1.800.000 mutuo. Informazioni Coop. Radiale Est, corso Re Umberto 108.

A.A. PINO vendonsi alloggi doppi servizi rimessa giardino. Telefonare 881-582 - 514-360.

A. ATTICO VILLINO PRECOLLINA TE COLLINA, 10 CAMERE SALONE, CUCINA, TRISERVIZI, SUPERLUSSUOSO 30.000.000 MUTUO 5 MILIONI 400.000. ULTERIORI FACILITAZIONI GABETTI 578-044.

A. BARRIERA Milano vendo capannone buon investimento volendo libero. Telefonare 273-571.

A. FINANZIAMENTI SU ALLOGGI DI PROPRIETA' E DA ACQUISTARE RIMBORSABILI MENSILMENTE ENTRO SEI ANNI. VALFINA, VIA ANDREA DORIA 15. 020

A. FINANZIARIA IMMOBILIARE AUTOMOBILISTICA CONCEDE MUTUI IMMEDIATI SU CASE, ALLOGGI, TERRENI (ANCHE SE IPOTECATI). RATEAZIONE MENSILE MASSIMA. MODICITA' RISERVATEZZA. FID. VIA CERNAIA 18, TELEF. 542-634 - 530-445.

A. PINO vendesi affittasi alloggio signorile panoramico comodo servizi, Tel. 881-652. 0489

SIAMO GIA' PRONTI PER ASSICURARVI UN CALDO INVERNO

e ora il nostro calore
lo pesiamo davanti ai vostri occhi

• Volete conoscere l'esatto quantitativo di olio combustibile caricato nel serbatoio della vostra casa? Con Esso Domestic questo è possibile: basta una semplice occhiata al contalitri applicato alle autocisterne della Esso. Tutto Esso Domestic, tutto tutto tutto, fino all'ultima goccia, nei vostri serbatoi. Ed è giusto che sia così, perchè le gocce di Esso Domestic sono preziose. Sono gocce che la Esso controlla attentamente perché diano il massimo calore.
Esso Domestic è il risultato di una formulazione scientifica: la sua qualità è costante. Un chilo di Esso Domestic basta da solo a riscaldare per un'ora un appartamento di 100 mq. ed è scorrevole, Esso Domestic, anche alle più basse temperature. E brucia tutto, senza residui, senza smog.

Esso Domestic è distribuito col contalitri a Torino, dalla Filiale Esso, Via Belnetto, 11 - tel. 63.30.38

Esso
ESSO CASA
tepore felice!

A. FINANZIAMENTI SU PROPRIETA' IMMOBILIARI CONCEDIAMO IMMEDIATAMENTE. RIMBORSO MENSILE IN 5 ANNI. FINCOTEX, CORSO FRANCIA 15, TEL. 760-203 779-828. 021

A. PRIVATO vende vera occasione alloggetti liberi subito Carmagnola o permuterebbe con casetta vicinanze Torino, Telef. 726-795.

A. RIVOLI vendesi bellissimo alloggio 2 camere tinello servizi, occasionissima, mutuo. Telef. 273-571.

A. VERA occasione vendo cascina Albenese 50 giornate. Tel. 273-571.

ABBIAMO vicinanze Porto Maurizio via Aurelia, zona signorile vista mare, appartamenti nuova costruzione L. 3.900.000, 4.600.000, 5.200.000, mutuo 50% del valore. «La Torinese», Pizzorno via S. Maurizio 51, Imperia Porto Maurizio. 24114

ACQUISTEREI capannone mq 1000 - 1500 zone Santa Rita - San Paolo per industria silenziosa. Tel. 322-532.

ACQUISTIAMO alloggi, ville, case, negozi. Pagamento contanti. Picco, Marconi 26. Telefonare 657-324.

AERONAUTICA vendo camera tinello servizi signorile, capolinea 53. Telefonare 793-870. A63674

AFFARE 2.100.000 contanti più 1 milione 500.000 mutuo vendiamo attico 2 camere tinello cucinino bagno terrazzo dintorni Torino. Telef. 677-932.

ALASSIO vendo villetta vicino mare, terrazzo, bagni, telefono, volendo ammobiliata o permuta cascina Finarolese. Telefonare 655-786.

APPARTAMENTO signorile nuovo 3 camere, cucinotto, ampi balconi, privato vende regione Borca. L. 5 milioni 100.000 più mutuo. Telefonare 368-715 mattino. 20722

ALLOGGI finitissimi camere tinello e servizi zona Italia '61 vendesi 2 milioni 2.300.000 per camera. Telefonare 955-349. 013

ALLOGGI tricamere servizi, [illegible] convenientissimo, mutuo ventennale, vendonsi Casella. Telef. 256-280

ARTIGIANI, professionisti centro signorile commerciale Torino, palazzina con giardino et laboratorio 5 milioni 200.000, mutuo 5.000.000. Gabetti 578-044. 0288

BARDONECCHIA vendonsi terreni fabbricabili. Telefonare 571-502.

BOX vendo 1.300.000 corso Unione Sovietica 489. Telef. 652-873.

CASA centralissima bellissima posta in vendita, ottimo affare, massima discrezione. Scrivere: «Pubblicità Stampa 5275 — Torino». A66495

CAUSA espatrio vendo nuovissimo alloggio in St. Vincent. Telef. 372-389 Torino. A67590

CAUSA trasferimento vendesi nuovo camera tinello servizi, S. Paolo. Telefonare 389-417. 0498

CENTRO S. Rita, nuova costruzione, 3 camere, cucinotto, servizi, piano 4°, vende 5.000.000 più mutuo. Telefonare 694-183. 0383

COLLEGNO (Santa Maria) privato vende alloggio 2 camere cucina servizi facilitazione di pagamento. Telefonare ore pasti 783-285.

CORIO Canavese vendonsi alloggetti confortevoli panoramici ultimazione luglio. Telefonare 926-055.

IMPRESA Serafino vende nel complesso panoramico zona Leumann alloggi 1-2-3 camere, servizi, anche piani attici. Negozi, magazzini, box. Mutuo ventennale, rateazioni. Visite cantiere. Telefonare 783-839 corso Torino 228. 0151

LOANO, villa nuovissima, 4 locali più servizi, grandissimo magazzino, terrazzo, giardino, vero affare. Cavagnero, via Como 46, Loano. A61388

MADDALENA - Revigliasco, ottimi lotti urbanizzati, da lire 2800 vendonsi facilitando. Inviamo dettagli, Studio Furbatto, [illegible] 544-556.

MEDICI! Palazzina signorile zona Pinna Pintor 8.200.000, mutuo 3 milioni, Gabetti 578-044. 0288

NICHELINO urge vendere terreno mq. 900, via Superga. Tel. 894-754.

NOTIZIA importante: palazzina speciale corso Duca degli Abruzzi. Prezzo affare: 4 camere, salone, ingresso, servizi. Giardino, alberi frutto, fiori. Tranquillità assoluta. 8.200.000, mutuo 3.000.000, Gabetti 578-044.

OCCASIONE terreno collina Torino privato vende lotti soleggiati per ville. Strada, tutti servizi. L. 3500 mq. Dilazioni. Scrivere: «Pubblicità Stampa 4298 — Torino». A66582

OCCASIONE vendonsi alloggi nuovi camera 1-2 tinello servizi vicino Dazio corso Orbassano. Telef. 679-429.

ORBASSANO vendo casetta quattro camere tettoia. Rivolgersi Dellerba, via Gonnin 38, Torino. A66485

PENSIONATI! Palazzina in Crocetta, tranquillissima, splendido appartamento, più salone indipendente per hobbies. Giardino, alberi frutta, fiori, 8.200.000 mutuo 5.000.000. Gabetti 578-044. 0288

PERMUTEREI bellissimo piccolo alloggio ammobiliato centro Ospedaletti valore 6.000.000 con alloggio in Torino. Telef. 353-910 ore 14-17.

PRESTITI SU APPARTAMENTI, CASE. RIMBORSABILI MENSILMENTE IN SEI ANNI. VALFINA, VIA ANDREA DORIA 15. 020

PRESTITI SU PROPRIETA' IMMOBILIARI CONCEDIAMO IMMEDIATAMENTE. RIMBORSO MENSILE IN 5 ANNI. FINCOTEX, CORSO FRANCIA 15. TELEF. 760-203 - 779-828. 021

PRIVATO acquisterebbe cascina collinare con terreno qualsiasi misura, massimo 30 km. da Torino. Scrivere: «Pubblicità Stampa 150 — Torino».

PRIVATO in contanti acquista una camera più servizi termo centrale. Scrivere: «Pubblicità Stampa 4282 — Torino». A66620

PROPRIETARIO vende villa 14 camere, grande salone, giardino cintato, tutte comodità, doppi servizi, frutteto, 5000 metri terreno. Telefonare 890-180. 1001

REVIGLIASCO riviera di Torino vendesi signorile finitissima villa nuova stupenda zona residenziale grande giardino. Un alloggio mq 230, altro mq 100 comunicante oppure indipendente. Rara occasione. Tel. 877-104.

RIVALTA cedesi affittasi capannone industriale mq. 360 adatto officina laboratorio deposito. Tel. 909-261.

RIVALTA vendonsi casette tre camere servizi garage giardino 6 milioni 800.000 anticipo 25%, rimanenza rate pari affitto. Tel. 909-261.

SANREMO Bona. Mattiotti 10, vende in tipo casa-albergo alloggi con tutti servizi centralizzati: 1 camera, cucina, bagno 5.400.000; 1 camera, cucina, tinello, bagno 6.600.000; 2 camere, cucina, tinello, bagno 7.800.000; Rifiniture prim'ordine. Reddito garantito 8%. Mutuo. 24159

TERRENO (Reaglie Torino) precollinare 14.200 mq. vendesi 25 milioni e parziale permuta. Telefonare 70-512. A61078

RIVOLI, piazza Cavallero, vendonsi alloggi, [illegible] con mutuo. Telefonare 783-772. A64508

SIGNORILISSIMO [illegible] recente costruzione mq 280, settimo piano: salone, sala pranzo, quattro camere padronali, adeguati locali servizi, splendide esposizioni, corso Re Umberto zona Crocetta, vendesi libero 175.000 mq. Telefonare 500-569. A64274

SETTIMO centro «Condominio dei Fiori» vendiamo alloggi tre camere servizi, ascensore, 1.800.000 contanti. 2.200.000 mutuo, 1.000.000 dilazione rate affitto. Tel. 981-639.

SVENDO alloggi terreni collina 3-3-4-10 camere. Telefonare 511-514.

TERRENO industriale zona depressa fronte statale con progetti, occasionissima, vendesi. Telef. 273-571.

TERRENO residenziale vicino Fiat Mirafiori 870 mq. svendo. Telefonare 687-023. A66756

TERRENO vincolato villa mq. 1000 via Lessona vendesi. Telef. 738-049.

ULTIMI appartamenti signorili, 4 camere, cucina e servizi, pronti subito, vendonsi convenientemente, mutuo e facilitazioni di pagamento. Corso Regina Margherita 256 ang. via Arezzo. Tel. 683-863.

VENDESI casa 8 camere 4 cucinini con giardino. Moroni, via Stupinigi 43, Borgaretto. A06580

VENDESI casa 80 vani frazione Regina Margherita. Telefonare 783-352, 782-114. 2001

VENDESI casetta nuova 32 km. da Torino. Telefonare 367-366 feriali.

VENDESI in montagna casette nuove 2 alloggetti servizi. 4.500.000. Telefonare [illegible]. A62353

VENDESI o permutasi alloggio signorile in Fenestrelle con alloggio Torino città o zona periferica. Tel. 289-168.

VENDESI terreno mq. 500 zona industriale. Telefonare 261-893.

VENDESI terreno dintorni Savona mq. 14.000 circa. Scrivere: Lastand 5 G, Savona. 24347

VENDESI vicinanze Torino casa colonica 8 camere ampio cortile porticato. Tel. 936-365. A66553

VENDO casa 20 camere 30.000.000 Grugliasco, reddito 158.000 mensile. Telefonare 781-405. 2001

VENDO casetta piccola con giardino strada Pino Chieri. Tel. 874-070.

VENDO 3000 mq. terreno collinare fabbricabile pressi Testona prezzo conveniente. Telef. giorni feriali 652-452 ore 9-12; 15-19. A66305

VILLA Canavesano salone quattro camere garage cantine termosifone servizi giardino cintato vicino a Torino vendesi. Telefonare 988-821.

VILLA bellissima Trofarello con magazzino, giardino, nuova, vendo. Telefonare 552-873. A66540

VILLA centro Langhe panoramica tutti servizi 2000 mq giardino vendesi. Telefonare 695-660. 2001

VILLETTA 5 vani, portici, garage, palestra vendesi vicinanze Fiat Cubassano. Telefonare 694-208.

VILLETTE Predil per week-end semiprefabbricate cemento, eleganza, conforto, costruiamo rapidamente, varie soluzioni da 2.800.000. Studio Regionale Furbatto, piazza Lagrange 15.

1.800.000 svendo camera cucina piano rialzato riscaldamento centrale. Via Brandizzo 35. Telefonare 235-980.

DOMANDE AFFITTO ALL. LOCALI e TERR. L. 180 p.p.

A.A.A. ABBISOGNA alloggio coniugi piemontesi referenziatissimi. Telefonare 760-890 - 539-532.

AMMOBILIATO - vuoto cercasi 1-4 camere, servizi, qualunque zona. Telefonare 538-894. 0865

CARABINIERE cerca camera tinello servizi zone Madonna Campagna, Parella. Tel. 757-142.

CERCANSI ottobre due camere tinello servizi zona Politecnico. Telefonare 724-351. A65715

CERCASI locale mq 300 circa adibire officina meccanica zone Pellerina, Francia et limitrofe. Telef. 758-954.

CERCO appartamento quattro stanze, cucina, termosifone, zona S. Paolo-Mirafiori. Scrivere: «Pubblicità Stampa 4838 — Torino».

CONIUGI piemontesi cercano per settembre camera tinello servizi zona Campidoglio, Parella, Francia, S. Paolo (escluse agenzia). Tel. 762-893 ore pasti. A66579

CONIUGI referenziati cercano appartamentino mobiliato servizi termo centrale. Telefonare 481-931.

FAMIGLIA piemontese referenziata cerca alloggio bicamere servizi casa tranquilla. Telefonare 486-351.

FAMIGLIA piemontese affitterebbe 3 camere cucina servizi. Scrivere: «Pubblicità Stampa 4004 — Torino». A62815

IN affitto cercasi alloggio nuovo seminuovo, 3 camere salone servizi, barriera Milano, Vanchiglia. Telefonare 850-197. A66733

PENSIONATI referenziati piemontesi cercano due camere servizi preferibilmente barriera Milano agosto settembre. Scrivere: «Pubblicità Stampa 4294 — Torino». A66664

PROSSIMI sposi torinesi tratterebbero privato affitto alloggio camera tinello servizi. Telefonare 337-008.

REFERENZIATO piemontese affitta 1° agosto camera cucinino vicinanze Mirafiori. Telefonare 837-338 ore 20.

SIGNORA sola cerca settembre camera tinello cucina servizi paraggi Statuto Francia dintorni. Telefonare 576-908. A66603

SOCIETA' affitta per famiglia funzionario composta sei persone villa precollinare signorile con parco, zone Valsalice, Villa Regina, San Martino. Telefonare ore ufficio 654-863.

TRANVIERE cerca alloggetto zona Mercati Nuovi, piazza Bengasi, Crocetta. Telefonare 343-764.

OFFERTE AFFITTO ALL. LOCALI e TERR. L. 180 p.p.

A.A.A. AFFITTANSI STATALE TORINO - SETTIMO FRONTE FIAT GRANDI MOTORI ALLOGGI TRE CAMERE E SERVIZI L. 24.000, QUATTRO CAMERE E SERVIZI LIRE 28.000. UFFICIO SUL POSTO VISITE TUTTI I GIORNI TELEFONO 240-856. COLLEGATO CON AUTOBUS «51». A64441

A.A. AFFITTASI via Avellino ufficio piano rialzato, magazzino seminterrato, condizionamento estivo, totale mq 400, lire 128.000. Telefonare mattino 81-779. A64670

A. AFFITTASI, Govarnolo 16, negozio retro adatto pettinatrice elettrodomestici. Visibile 15-18.

A. AFFITTASI Gioberti 70 due camere cucina libere. Visibile 15-17.

A. AFFITTASI, S. Tommaso 24, 3° piano, 5 vani servizi uso ufficio alloggio. Telefonare 541-433.

A. CAMERA tinello gabinetto interno senza termosifone 15.000. Telefonare 888-755. 0474

A. 35.000 mensili affittasi alloggetto ammobiliato indipendente. Rivo, via Mazzini 1. 0140

A Moncalieri affittasi tetto piano luminosissimo uso magazzino o laboratorio silenzioso mq. 385 più ampio cortile, riscaldamento, servizi, 100.000. Scrivere «Pubblicità Stampa 5075 — Torino».

A referenziato, ammobiliato, volendo vuoto, affittasi 1-4 camere, servizi. Re Umberto 28, tel. 538-594.

A Sommariva Perno affittasi officina meccanica con alloggio nuovo soprastante di tre camere servizi, strada Torino-Alba. Telefonare 763-591 Torino, oppure 0172-46062 Sommariva Perno ore dei pasti.

A Spigno Monferrato (AL) affittasi ristorante albergo completamente rinnovato. Rivolgersi: geom. Decarchi, tel. 30 Spigno Monferrato. 24211

ABBIAMO, adiacenze via Garibaldi, camera indipendente con mobili. Telefonare 546-104. A63981

ABBIAMO locale 280 mq via Madama Cristina 94 luminoso uso uffici magazzini. Telefonare 651-673 ore 9-11, 15-18. 2001

ABBISOGNANDOVI alloggi 18.000, 20.000, 25.000, 40.000. Secchi 14. Telefonare 538-539. 0516

AD uso magazzino o industria silenziosa affittasi zona Bernini locale complessivi mq. 1000. Montacarichi interno. Telefonare 767-286.

ADATTO persona sola alloggio minimo, moderno, centrale. Telefonare pomeriggio 885-233. A65751

AFFITTANSI referenziati convenientissimi due - tre camere servizi salubri tranquilli volendo garage. [illegible] frazione Garino, Tel. 870-317.

AFFITTANSI nuova costruzione alloggi due camere cucina Casella. Primi tre mesi gratuiti. Telef. 582-831.

AFFITTANSI tre locali mq 40 - 135 uso magazzino laboratorio. Telefonare 655-361. A64102

AFFITTANSI una, due mansarde bellissime. Corso San Maurizio. Telefonare 884-387. A66474

AFFITTASI alloggetto a prossimi sposi camera tinello servizi. Telefonare 366-895. A63808

AFFITTASI alloggio ammobiliato 2 camere servizi libero subito. Telefonare 852-188. 1001

AFFITTASI alloggio via Spalato 51 3 camere servizi, libero subito. Telefonare 331-354. A66619

AFFITTASI alloggio 3 camere salone servizi, libero subito L. 50,000 mensili compreso spese. Petrarca 8, telefono 489-075. A66807

AFFITTASI alloggio due camere, tinello, servizi, casa nuova, zona S. Paolo (via Moretta) libero 1° luglio. Tel. 319-204.

AFFITTASI alloggio due camere cucina via Misericordia. Telefonare ore pasti 354-468. A67698

AFFITTASI alloggio salone, 3 camere, doppi servizi, garage, cantine, zona [illegible] Maggiore, pronto subito. Telefonare 881-595. A63844

AFFITTASI alloggio signorile cinque camere cucina biservizi autorimessa primo luglio via Talucchi 32. Telefoni 750-821; 582-876. A63263

AFFITTASI alloggio due camere servizi corso Castelfidardo. Telefonare 544-839, 536-843. 2001

AFFITTASI appartamento lusso, Crocetta, salone, 3 camere letto, camera donne, cucina, tripli servizi. Telefonare 547-476. A68274

AFFITTASI Borgo San Paolo due camere tinello servizi. Scrivere: «Pubblicità Stampa 254 — Torino».

AFFITTASI cameretta piano rialzato su corso uso ufficio 8000 mensili. Telefonare 894-367.

AFFITTASI Caselle in casa nuova alloggi 2-3 vani. Telef. 582-831.

AFFITTASI centralissimi locali uso uffici mq. 130. Telefonare 537-091 ore ufficio. A65187

AFFITTASI casa signorile alloggio piano rialzato 5 camere, cucina, doppi servizi, terrazzo, libero 1° luglio. Altro 2° piano, salone, 5 camere, cucina, tripli servizi, libero 1° agosto. Altro 3° piano, salone, 6 camere, cucina, tripli servizi, libero 1° agosto. Tutti con aria condizionata, autorimessa. Visibili 10.30-12. Rivolgersi portineria via Lamarmora 53. A61291

AFFITTASI due vani interno cortile uso ufficio magazzino deposito. Accademia Albertina 27. Telef. 759-633, 81-943. A63055

AFFITTASI duecentomila villa panoramica Cavoretto due piani due appartamenti unificabili dieci vani et garage sei macchine parco cintato. Tel. 533-601. A66585

AFFITTASI edificio adatto officine, opificio, deposito, magazzino, completo di uffici, impianti, salone, in totale circa 1200 mq. in zona semicentrale. Telefonare 464-115.

AFFITTASI grande laboratorio [illegible] completo macchinari zona Francia. Telefonare 759-694.

AFFITTASI in via Peyron 30 uffici magazzino mq. 110. Telef. 540-993.

AFFITTASI locale mc. 300, fresco, adatto deposito rappresentanze, due entrate. Telefonare 721-879.

AFFITTASI locale ampio luminoso, piancitato riscaldato, con ingresso carraio, per uso deposito, industria silenziosa, o ufficio. Tel. 237-750.

AFFITTASI luglio camere, cucina, termosifone. Candia 22. Telefonare 275-175 proprietario.

AFFITTASI magazzino ampio, luminoso con ingresso carraio, mq. 300 uso deposito o industria silenziosa. Telefonare 851-709. A63260

AFFITTASI magazzino mq. 350 servizi, Borgo S. Pietro Moncalieri. Telefonare 678-365. A62353

AFFITTASI negozio mq. 85 adatto generi diversi. Via S. Donato 56.

AFFITTASI negozio angolare via Lagrange, tutti pretese. Tel. 535-717.

AFFITTASI negozio adatto qualsiasi genere, grande vetrina, via S. Donato 58. 0378

AFFITTASI prezzo modico Biella zona verde centro periferico bellissimo magazzino con uffici annesso alloggio portinaio mq. 1500 circa munito moderni impianti, centralino telefonico nove linee interne, montacarico, riscaldamento centrale, annessi cinque garage, ampio cortile cintato. Scrivere: Pubbliman Casella 160 F, Biella.

AFFITTASI Rivoli alloggio camera cucina servizi libero subito. Telefonare 555-590. A67787

AFFITTASI seminterrato ufficio servizi corso Casale fronte Zoo mq. 150 luminoso pavimento gres isolato. Telefonare ore pasti 682-095.

AFFITTASI subito via Cavaglià due camere cucina ingresso servizi. Telefonare 330-592. 1001

AFFITTASI urgentemente bellissimo 3 tinello libero oppure ammobiliato. Telefonare 588-239. 1001

AFFITTASI vendesi locale mq. 800 circa pianoterra adatto deposito esposizione attiguo supermercato alimentare avviato zona Regio Parco. Telefonare 539-352. A67893

AFFITTASI-vendesi vicinanze piazza Vittorio luminoso locale riscaldato mq. 335 divisibile. Telef. 885-777.

AFFITTASI via Gravere angolo corso Monte Grappa negozio grande, magazzini uffici mq. 380. Tel. 386-291.

AFFITTASI Vanchiglietta locale mq 150 indipendente luminoso libero subito. Telefonare 280-184. 2001

AFFITTASI villa Comasio Torinese km. 38, 3 camere, salone, cucina, servizi 110 mq. garage 1300 mq. giardino, termo automatico. Telefonare 290-458. 1001

AFFITTASI, via Baime 1, alloggio di tre mansarde con grande ingresso termo gabinetto interno. Tel. 765-942

AFFITTASI via Mancini 6 alloggio 6 camere cucina servizi garage 75.000 libero subito. Telefonare 650-005.

AFFITTASI zona Tribunale - Statuto alloggio sette camere doppi servizi adatto anche uffici. Telef. 531-031.

AFFITTASI zona Stadio signorile quadricamere biservizi. Scrivere: «Pubblicità Stampa 5108 — Torino».

AFFITTASI 3 camere centralissimo, quarto piano, 33.000. Scrivere: «Pubblicità Stampa 5203 — Torino».

AFFITTO ammobiliato adatto pensioncina centralissimo 35.000. Telefonare 678-164. A68284

AFFITTO Collegno camera 4,60 x 4,45 tinello cucinino bagno entrata termo garage 18.000. Basile, Nizza 71 ore 9-13,30. A67020

(Continua a pag. 18)

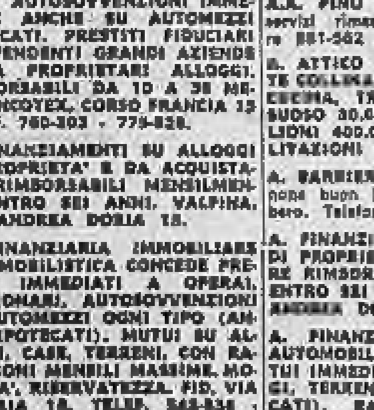

GENTILE SIGNORA, SIAMO LIETI DI COMUNICARLE CHE, NEL NOSTRO CENTRO DI VENDITA, SONO A SUA DISPOSIZIONE LE NUOVE, LEGGERISSIME PARRUCCHE ED I TOUPETS DI CAPELLI NATURALI AL 100%, PARTICOLARMENTE INDICATI PER LA STAGIONE ESTIVA IN QUANTO CONSENTONO DI ESSERE SEMPRE PERFETTAMENTE IN ORDINE ANCHE IMMEDIATAMENTE DOPO IL BAGNO.

LA NOVITA' DELL'ESTATE!
PARRUCCHE E TOUPETS "MAISON RENÉE"
IN CAPELLI NATURALI AL 100%
profumi via rodi
Servetti

MARTEDÌ 5 LUGLIO E MERCOLEDÌ 6 LUGLIO UNA DIMOSTRATRICE DELLA "MAISON RENÉE" SARÀ A SUA DISPOSIZIONE NEI NOSTRI LOCALI PER CONSIGLIARLE IL TIPO DI PARRUCCA E DI TOUPET PIÙ INDICATO ALLA SUA PERSONALITÀ. I PREZZI E LA GAMMA DELLE "NUANCES" SARANNO PER "LEI" UNA PIACEVOLE SORPRESA...

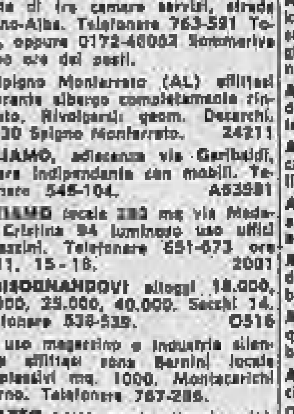

In ansia 182 mila giovani

I temi d'italiano agli esami di maturità

Gli scritti, per le prove di maturità e abilitazione, si sono iniziati venerdì - In genere i candidati non hanno trovato i temi difficili - Gli orali si concluderanno verso la fine del mese

Sono in corso gli esami di Stato per la maturità e l'abilitazione che vede impegnati in tutta l'Italia 15 mila professori, come esaminatori, e 182 mila giovani che si accingono a concludere il ciclo delle scuole medie superiori. Con il titolo della maturità o del diploma essi si potranno iscrivere alla università per proseguire gli studi o intraprendere un lavoro.

A Torino e provincia gli studenti che affrontano gli esami sono 1610 per la maturità classica; 625 per la maturità scientifica; 251 per la maturità artistica; 346 per l'abilitazione magistrale; 4412 per l'abilitazione tecnica femminile e per il diploma di ragionieri, periti, geometri.

Le prove scritte hanno avuto inizio venerdì scorso, primo luglio, con il tema d'italiano. I temi erano stati inviati direttamente dal ministero in busta chiusa, che i commissari hanno aperto dinnanzi agli studenti. Come di consueto per ogni tipo di scuola erano proposti vari temi perché il candidato potesse scegliere secondo le sue preferenze.

MATURITA' CLASSICA — *1° tema:* Le Operette Morali nello svolgimento dell'arte leopardiana;

2° tema: Rivoluzione e Stato nel contrasto tra Garibaldi e Cavour;

3° tema: Passo da interpretare. L'ufficio della filosofia: «Quanto alla filosofia essa non è severa filosofia se non insegnasse, con l'ufficio suo, il suo limite che è nell'apportare all'elevamento dell'umanità la chiarezza dei concetti, la luce del vero. E' un'azione mentale, che apre la via, ma non si arroga di sostituirsi all'azione pratica o morale, che essa può soltanto sollecitare. In questa seconda sfera a noi, modesti filosofi, spetta di imitare un altro filosofo antico: Socrate, che filosofò ma combattè da opilita a Potidea, e Dante, che pensò, ma combattè a Campaldino; e, poichè non tutti e non sempre possono compiere questa forma straordinaria di azione, partecipare alla quotidiana e più aspra e più complessa guerra, che è la politica. Anche in pratica la compagnia della quale Ella parla con sì nobili parole, e coloro che già vissero sulla terra e ci lasciarono le opere loro di pensiero e di poesia, e mi rasserena e mi ritempera in esse...». Benedetto Croce (da una lettera a Einstein del 23 luglio 1943).

MATURITA' SCIENTIFICA — *1° tema:* Biografia interiore di Dante.

2° tema: Un secolo fa: il problema della liberazione del Veneto.

3° tema: Passo da interpretare. Don Abbondio: «Sì, ha compatimento il Manzoni per questo poveruomo di don Abbondio, ma è un compatimento che nello stesso tempo ne fa strazio, necessariamente. Infatti, solo a patto di riderne e di far ridere di lui, egli può compatirlo e farlo compatire, commiserarlo e farlo commiserare. Ma, ridendo di lui e compatendolo nello stesso tempo, il poeta viene anche a ridere amaramente di questa povera natura umana interna di tanto debolezze; e quanto più le considerazioni pietose stringono a proteggere il povero curato, tanto più intorno a lui s'allarga il discredito del valore umano... Ma segue che se, per sua stessa virtù questo particolare diviene generale, e questo sentimento misto di riso e di pianto, quanto più si stringe e determina in don Abbondio, tanto più si allarga e quasi matura in una tristezza infinita, ne segue, dicevamo, che a voler considerare da questo lato, la rappresentazione del curato manzoniano noi non sappiamo più ridere». Quello pianto, in fondo, è spietato; la simpatica indulgenza non è così bonaria come sembra a tutta prima».

(da Luigi Pirandello)

ABILITAZIONE MAGISTRALE — *1° tema:* L'umano e il divino nel Paradiso di Dante.

2° tema: Come spieghi nella fretta della vita moderna la raccomandazione fatta agli educatori di procedere lentamente nello svolgimento dell'opera didattica.

3° tema: Commento ad una lettera che Galileo Galilei scrisse quand'era già cieco all'amico Diodati per ripensare la sua vita di scienziato.

ABILITAZIONE TECNICA — *1° tema:* Uno dei problemi più importanti che si dovette affrontare alla proclamazione dell'unità d'Italia fu il suo ordinamento amministrativo. Illustri il candidato la soluzione adottata e quali problemi essa lasciò insoluti. *2° tema:* Anche la letteratura ha dato il suo contributo alla storia del nostro Risorgimento: ha cercato e preparato, si è fatta essa stessa, ne ha esaltato la conclusione vittoriosa. *3° tema:* Cerchi il candidato di indicare la relazione che vede tra l'attività professionale, alla quale indirizzano gli studi dell'istituto tecnico da lui frequentato, e la complessa, vasta attività economica e civile della umanità di oggi.

Sui temi abbiamo sentito il parere di alcuni commissari. Sono stati concordi nel dire che gli argomenti scelti dal Ministero erano adatti alla preparazione dei giovani. Erano anche vari: letteratura, storia e filosofia nel classico; storia e letteratura nello scientifico e per le magistrali.

Sabato le prove sono proseguite nei licei scientifici con il disegno e negli istituti tecnici con merceologia, disegno e prove pratiche. I candidati alla maturità classica ed all'abilitazione magistrale hanno fatto riposo. Ieri riposo per tutti. Oggi gli esami riprendono con il seguente programma: classico, scientifico e magistrale: versione dal latino. Ragionieri: ragioneria; geometri: estimo. Tecnico: prove pratiche o lingua straniera.

a. r. g.

La Lollo è tornata a Roma

Gina Lollobrigida all'aeroporto di Ciampino armata, come suo figlio Milko jr., di un fucile ad aria compressa. L'attrice torna dalla Svizzera ove si era recata dopo l'annuncio della separazione dal marito Milko Skofic (Telefoto Ansa)

La tragedia nei pressi di Zurigo

Un'intera famiglia suicida in Svizzera

Misteriosi i motivi - Oltre ai coniugi, morti due figli di dodici e undici anni - Altro caso di suicidio alla stazione di Basilea

Berna, lunedì mattina.

Una sanguinante, mostruosa tragedia ha scosso la tranquillità della cittadina di Thalwil, situata sulla sponda sinistra del lago di Zurigo: in una villa sono stati ritrovati, domenica mattina, i cadaveri di un'intera famiglia, quella dei coniugi Carlo e Violetta Winkelmann, rispettivamente di 48 e 43 anni, e dei loro figli Paola di 12 anni e Riccardo di 11.

In base ad una lettera ritrovata su uno scrigno, si è potuto accertare che l'intera famiglia si è suicidata. La polizia dei cantoni di Zurigo, che sta svolgendo febbrili indagini per accertare i precisi motivi del suicidio collettivo della famiglia Winkelmann, ha potuto stabilire i seguenti fatti: venerdì mattina la famiglia era stata vista per l'ultima volta in un ristorante di Zurigo. Quindi, domenica mattina, non essendosi presentato Carlo Winkelmann a un appuntamento di una certa importanza, fu deciso incontrare alcuni uomini d'affari, un conoscente si recava a trovarlo nella villa in cui abitava.

Dopo vani tentativi di farsi aprire, avvertita la polizia, che mandava sul posto due agenti, essi forzavano l'ingresso della villa e, penetrati all'interno, scorgevano nella sala da pranzo quattro cadaveri: i coniugi Winkelmann, appunto, e i loro due figli.

Nella lettera lasciata da Carlo Winkelmann è detto testualmente: «Abbiamo deciso di morire tutti insieme. Prima sparerò una pallottola alla tempia dei miei due ragazzi. Poi ucciderò nello stesso modo mia moglie, infine mi toglierò la vita».

Carlo Winkelmann, che era considerato una persona molto agiata, non ha spiegato i motivi del folle gesto. La situazione finanziaria della famiglia era giudicata buona: si ritiene quindi che il terribile suicidio collettivo sia stato causato da ristrettezze economiche. I Winkelmann hanno agito in un improvviso accesso di follia? La polizia dice che per il momento non può fare rivelazioni sull'andamento delle indagini.

Da Basilea si ha notizia di un altro episodio, dovuto probabilmente alla follia: un giovane impiegato di 35 anni, certo Walter Sargenser, dopo essere venuto a diverbio con sua moglie, ha cercato di appiccare il fuoco alla propria casa. Alcuni inquilini hanno fatto in tempo ad avvertire i vigili, che sono riusciti a domare l'incendio. Nel frattempo il Sargenser si è dato alla fuga, inseguito da alcuni agenti. Giunto nelle vicinanze della stazione centrale di Basilea, il giovane folle si è improvvisamente sparato un colpo di pistola, ponendo così fine ai suoi giorni.

E' cominciata la "grande estate,,

Gremite spiagge e montagne con cielo sereno e caldo afoso

Mezzo milione di bagnanti sulle due riviere liguri - Affollati di imbarcazioni i porticcioli di Paraggi, Rapallo, S. Michele di Pagana - Giornate splendide in Valle d'Aosta - Al Sestriere la temperatura non ha superato i 20° - Folla sul litorale del Verbano dove il termometro ha sfiorato i 30°

Genova, lunedì mattina.

Una splendida «fine settimana» per i centomila turisti che hanno affollato fin da sabato mattina gli arenili di Genova e della Riviera di Levante. Il tempo si è mantenuto costantemente sereno con cielo terso. La temperatura, che ha toccato i 27-28 gradi, è stata mitigata da una leggera brezza.

Da sabato scorso sono in servizio sul litorale le pattuglie di P. S. addette alla sorveglianza e al soccorso dei bagnanti. Con l'apertura degli stabilimenti balneari comunali tutto il litorale brulica di ospiti. Un calcolo è impossibile ma se si tiene conto dei 100 mila turisti giunti per la fine di settimana, dei genovesi e dei villeggianti non si può andare al di sotto del mezzo milione di bagnanti sull'arco da Arenzano a Sestri Levante.

Rapallo lunedì mattina.

Nel golfo del Tigullio, sotto un sole ardente, spiagge e scogliere appaiono gremite di bagnanti mentre sul mare calmo navigano a centinaia le imbarcazioni da diporto. A Rapallo, S. Margherita Ligure e Portofino Mare i parcheggi sono una vera selva di alberature; le baie di S. Michele di Pagana e di Paraggi registrano il «tutto esaurito» di motoscafi e panfili.

Ieri, da Santa Margherita Ligure a Portofino, il traffico automobilistico è stato intensissimo. Durante il giorno la temperatura ha oscillato tra i 25 e i 27 gradi.

Alassio, lunedì mattina.

Ad Alassio ieri bella giornata, con cielo sereno e mare calmo. Una leggera brezza ha rinfrescato il golfo. La temperatura non è salita oltre i 28° all'ombra. Ormai Alassio si sta affollando di turisti italiani, in prevalenza torinesi, benchè rimangano abbastanza alte le presenze degli stranieri, che quest'anno sono in maggioranza inglesi.

Saurenx, lunedì mattina.

La serie ininterrotta di bellissime giornate ha favorito l'afflusso dei turisti sulla riviera: le spiagge sono già abbastanza affollate di ospiti che quest'anno, grazie al potenziamento degli impianti di depurazione degli scarichi, possono godere di un mare particolarmente pulito; è questa la nota più positiva dell'estate nascente.

La temperatura, che ha oscillato fra i 23 e i 27°, è stata mitigata da un leggero vento di ponente.

Aosta, lunedì mattina.

Domenica splendida di sole in Valle d'Aosta affollata di turisti italiani e stranieri. Temperatura gradevolmente estiva nelle vallate laterali, dove il termometro non ha superato i 24°. Più afosa la giornata ad Aosta e nella bassa valle: la massima registrata in città è stata di 30° all'ombra. A sera c'è stata una precipitazione temporalesca sul Bianco.

Ormai, aperti gli alberghi, i camping e gli accantonamenti, la stagione può dirsi iniziata. Il traffico sulla statale è anche notevolmente aumentato, tanto che nelle ore di punta si sono formate lunghissime code di auto nei punti più critici. Il traffico, ieri, è stato disagevole lungo tutta l'arteria. Dal traforo del Monte Bianco sono transitate 3581 auto, dal traforo del Gran San Bernardo circa 3000; dai colli del Piccolo e Gran San Bernardo un altro migliaio. Affollati anche i campi di sci del Plateau Rosa e del ghiacciaio del Dente del Gigante e della Vallée Blanche, ove sono in piena attività le scuole del Cervino e del Monte Bianco.

Sestriere, lunedì mattina.

La prima domenica di luglio è stata una bellissima giornata di sole. La temperatura, nelle ore più calde, ha toccato i 20°. Il tempo ha favorito i gitanti che hanno trascorso al Colle una piacevole giornata. Parecchie auto straniere sono transitate ieri mattina sul Colle provenienti dalla vicina frontiera francese.

Verbania, lunedì mattina.

Caldo afoso da due giorni su tutta la zona, con temperature massime pomeridiane sui 28-30° nei centri rivieraschi. Affollate le spiagge.

Rovigo, lunedì mattina.

A Rovigo, ieri, il termometro ha toccato 33° all'ombra in città, 38° alla stazione.

Bloccata per tre ore la Taranto-Bari

Sessanta lebbrosi distesi sui binari

La manifestazione di protesta per chiedere un miglioramento dei sussidi - I ricoverati hanno poi marciato per le vie di Gioia del Colle Appartengono alla Clinica di Acqua Viva

GIOIA DEL COLLE, lunedì mattina.

Una sessantina circa dei 132 lebbrosi ricoverati nella colonia hanseniana «Minilli», hanno bloccato per circa tre ore, venerdì scorso, il traffico dei convogli in transito sul tratto Taranto-Bari, distendendosi sui binari della linea ferroviaria. Tre treni, in servizio locale, sono stati sospesi: i viaggiatori hanno usufruito di un servizio speciale di autotrasporti.

I ricoverati intendevano protestare per il ritardo nella presentazione del disegno di legge che concede miglioramenti agli speciali sussidi concessi agli ammalati ed ai congiunti a loro carico.

I dimostranti hanno percorso a piedi circa dodici chilometri, cioè dalla località «Collone» — dove ha sede la colonia hanseniana, nel territorio del comune di Acqua Viva delle Fonti — fino a Gioia del Colle, che hanno attraversato incolonnati. Il corteo si è sciolto — senza incidenti — quando la direzione del centro di cura ha fatto sapere che avrebbe provveduto al pagamento dei sussidi del corrente mese in attesa della discussione dello speciale disegno di legge.

Gli ammalati — che hanno fatto ritorno nella colonia con automezzi messi a disposizione dell'amministrazione dell'ospedale — hanno annunciato che organizzeranno altre manifestazioni se, per il mese di agosto, non saranno concessi gli aumenti richiesti.

Il processo di Perugia

Stasera la sentenza sui frati di Mazzarino

Perugia, lunedì mattina.

Oggi, quasi certamente questa sera, la sentenza: o i frati di Mazzarino sono colpevoli perchè consapevolmente parteciparono ai ricatti nei confronti dello sventurato Angelo Cannada, ucciso perchè si era rifiutato di pagare la somma richiestagli; della sua vedova Eleonora Sapio, del farmacista Ernesto Colajanni, di padre Costantino e di padre Ferdinando, provinciale di Siracusa, o sono degli ingenui, delle vittime quasi, comunque non responsabili sotto il profilo penale.

Questa mattina, dunque, ultima arringa dell'ultimo dei difensori, sen. Alessi: nel pomeriggio, replica del P. G. dott. Marino Colacci per insistere nella sua richiesta affinchè i frati vengano condannati a 13 anni di reclusione. Controreplica ed infine riunione in camera di consiglio della Corte d'Assise per la sentenza.

Gli hanno tirato tre colpi

Il sindaco di San Giusto prof. Dario De Marchi e la moglie che, nella notte, ha scorto dal balcone i malviventi intenti a forzare la saracinesca del negozio

Banditi seminano il panico nel Canavese

Sparando assaltano per due volte di notte un'oreficeria a S. Giusto

Nessun ferito - I «colpi», andati a vuoto, sono stati tentati nelle prime ore di venerdì e domenica - Tre rapinatori, giunti in auto e sorpresi a forzare la saracinesca della gioielleria, hanno esploso rivoltellate contro il Sindaco e alcune persone che si erano affacciate alle finestre

DAL NOSTRO INVIATO

San Giusto Can., lun. matt.

Tre banditi, giunti a San Giusto in auto, hanno tentato per due volte — in piena notte, venerdì e domenica — di svaligiare una oreficeria ma sono stati sorpresi e costretti a desistere: prima di fuggire i malviventi hanno aperto il fuoco, con la rivoltella, contro i cittadini che davano l'allarme. Fortunatamente nessuno è stato colpito.

Il primo fatto è avvenuto alle 2 di venerdì in via XXV Luglio, nell'isolato all'angolo di via Piave, dove si trovano un negozio di tessuti, una oreficeria, l'ufficio postale e l'agenzia della Cassa di Risparmio. Mentre tutti sono a dormire, giunge da Torino una «Giulia» nera con tre individui, che suendono ed osservano da vicino le saracinesche dei negozi. Arriva, diretto in via Piave 5 dove abita, il sindaco prof. Carlo De Marchi di 44 anni. E' con lui la moglie Angela Guzzano, trentenne, la quale, incuriosita, domanda ai tre: «*Qualcosa non va?*». Le rispondono: «*Un guasto, roba da niente*».

I coniugi rientrano nel loro appartamento, a pochi metri di distanza dalla «Giulia». Il sindaco si mette a letto, la signora è ancora insospettita dal contegno dei tre e si affaccia al balcone: la situazione è cambiata. L'auto si trova ora dietro l'angolo con l'autista a bordo. I due complici, distesi carponi, armeggiano intorno alle saracinesche del negozio di tessuti di Angela Gioannini e dell'orefice Nunzio Russo. Aumentata lo stupore della signora: «*Che cosa fate?*», grida. In quel momento dal centro del paese arriva il contadino Giacomo Arzano di 60 anni. Si ferma e dà uno sguardo.

In quel momento rimbomba la voce del sindaco: «*Attento, attenti! Sono dei ladri, prendi il numero di targa*». Passano pochi attimi. Mentre i due rientrano precipitosamente nella «Giulia», l'autista estrae una pistola con canna lunga e spara tre colpi verso il balcone dei De Marchi.

L'auto evita l'Arzano e parte in piazza, dopo trenta metri, brusco dietrofront e ritorna al cento all'ora. L'autista esplode, a scopo dimostrativo, altri cinque o sei colpi di pistola.

Ieri mattina, domenica, verso le 2.30 i banditi ritentano il «colpo» alla gioielleria Russo. Arrivano di nuovo a San Giusto in auto: uno rimane a bordo, gli altri due scendono e si avvicinano alla saracinesca. Il paese è addormentato ma qualcuno veglia: è il signor Antonio Fiorina, di 55 anni, padre di un commerciante che ha negozio di elettrodomestici in via XXV Luglio. Il signor Fiorina è solo in casa perchè il figlio è andato al mare e, ancora preoccupato per la sparatoria di venerdì notte, non riesce a chiudere occhio. Così vede arrivare l'auto e i banditi munirsi di *grick*.

Il Fiorina telefona ai carabinieri ma in quello stesso momento anche uno degli inquilini di via XXV Luglio si sveglia. E' il pensionato Angelo Zanuttino, di 65 anni, di Cividale del Friuli, che risiede a San Giusto da nove mesi assieme al figlio. Due i banditi forzare la saracinesca dell'oreficeria, balza sul terrazzo e guarda in strada. Uno dei malviventi lo scorge e gli punta contro la pistola. Il pensionato si getta a terra e, con quanta voce ha in gola, comincia a gridare: «*Aiuto! Aiuto! I ladri rubano!*». Le finestre si aprono, la gente si affaccia. I ladri sono di nuovo costretti a fuggire: balzano sull'auto e intanto uno di loro comincia a sparare a caso, una dopo l'altra, una decina di rivoltellate, mentre arriva la camionetta dei carabinieri: i malviventi, dotati di un'auto più veloce, riescono a scomparire

P. p.

Oggi il P. G. di Roma chiede la conferma della condanna a Fenaroli, Ghiani e Inzolia

Roma, lunedì mattina.

Oggi pomeriggio, in Corte di Cassazione, il procuratore generale dott. Pariatore chiederà che la sentenza di condanna a Raul Ghiani, Giovanni Fenaroli e Carlo Inzolia sia confermata e i tre ricorsi respinti. Se il programma verrà rispettato, come tutto lascia presumere, entro giovedì si avrà la sentenza.

La discussione del ricorso si è iniziata venerdì; sabato sono intervenuti i primi tre accusatori — avv. Umberto Rossi, avv. Adolfo Gatti e avv. Vincenzo Manzoi — che assistono i fratelli e la sorella di Maria Martirano costituitisi parte civile.

L'avv. Umberto Rossi e l'avv. Vincenzo Manzoi hanno sostenuto che non può essere criticata la sentenza nella parte relativa alla responsabilità di Fenaroli ampiamente dimostrata.

Oggi, l'ultimo patrono di parte civile è l'avv. Giuseppe Pecori che si interesserà esclusivamente della posizione di Carlo Inzolia, prima assolto e poi condannato a 13 anni quale intermediario fra Fenaroli e Ghiani; poi parlerà il procuratore generale.

Villa distrutta dallo scoppio d'una bombola di gas a Jesolo morta una bimba; nove feriti

Venezia, lunedì mattina.

Una villa a due piani, otto appartamenti in tutto, di cui due occupati, è stata squarciata dall'esplosione di una bombola a gas a Jesolo Lido: una bimba di due anni, Nicoletta Cordi di Negrar (Verona), è morta; altre nove persone sono rimaste ferite più o meno seriamente.

La deflagrazione è avvenuta venerdì mattina, alle 8. Nell'alloggio abitato da Aldo Grapinelli, di Negrar, con la moglie Norma Corsi di 24 anni, la figlia Nicoletta di 2 e le nipoti Ileana Righetti di 12 ed Eliana Corsi di 5 anni, vi era una bombola a gas. La Corsi ha cercato di accendere i due becchi più piccoli del fornello, ma senza riuscirvi; il marito ha provato allora con un cerino ad applicare il fuoco nel becco più grande. E' stato investito da una fiammata e cui è seguita un'esplosione. La signora Norma Corsi è stata scaraventata contro la persiana-finestra, l'ha sfondata ed è stata, quindi, proiettata verso una siepe con un volo di dodici metri.

Gli altri sono stati travolti dalle macerie. La famiglia che abitava al piano superiore, quella dell'impiegato Giuseppe Moro di 43 anni da Mirabile di Piave è stata sorpresa dallo scoppio mentre tutti erano a letto. Con il Moro abitavano l'appartamento la moglie Linda Marsalo di 42 anni e i figli Daniela di 12 e Andrea di 8 anni.

Per Nicoletta Corsi, purtroppo, non c'era niente da fare.

Due alpinisti milanesi precipitano sul Monte Rosa

Raccolti feriti da un elicottero

Varallo Sesia, lunedì mattina.

(m.) Due alpinisti milanesi, dei quali si conoscono per il momento soltanto i cognomi, Bianchi e Avogadro, sono rimasti vittime di una disgrazia accaduta verso le 18 di ieri nel gruppo del Monte Rosa. Mentre percorrevano la cresta che a 4560 metri di altitudine collega la Punta Dufour alla Punta Zumstein, per cause imprecisate nel superare il Colle del Papa sono precipitati sul ghiacciaio del Grenz con un volo di 150 metri.

A sera, verso le 22, raccolti da un elicottero del centro di soccorso aereo di Sion, salito al ghiacciaio del Grenz, i due alpinisti sono stati ricoverati all'ospedale di Sion.

La disgrazia di notte a Borgosesia

Muore nel rogo del letto per la sigarella accesa

La vittima è un operaio di 41 anni - Soccorso dal padre, è spirato tre ore dopo all'ospedale

BORGOSESIA, lunedì mattina.

Un operaio di Borgosesia è morto nel rogo del suo letto per essersi coricato con una sigaretta accesa in bocca. Vittima della disgrazia è il quarantaquattrenne Attilio Stragiotti, dimorante nella frazione collinare di Ferrata.

Venerdì scorso l'operaio era rientrato a casa verso mezzanotte: aveva trascorso la serata all'osteria del paese bevendo qualche bicchiere di vino. Giunto nell'alloggio — dove abitava da solo — lo Stragiotti si era coricato senza svestirsi e aveva preso subito sonno mentre ancora teneva fra le labbra la sigaretta accesa.

Soltanto al mattino il padre dell'operaio — Giovanni Stragiotti, che abita in uno stabile attiguo — notava un denso fumo uscire dalla stanzetta del figlio e, allarmato, accorreva immediatamente abbattendo la porta a spallate. Nel buio, quasi completamente divorato dal fuoco, Attilio Stragiotti giaceva in fin di vita con profonde ustioni al corpo, alle braccia e alle gambe.

Il padre, con l'aiuto di un altro figlio, Mario, provvedeva al trasporto di Attilio all'ospedale di Borgosesia: purtroppo le condizioni dell'operaio erano disperate e tre ore più tardi decedeva per blocco renale.

Per agevolare le Famiglie degli Studenti delle Scuole Pubbliche e Parificate
MARTEDI' 12 LUGLIO
Iniziano i CORSI ESTIVI
(diurni e serali)
di preparazione agli
ESAMI
di
RIPARAZIONE
per tutte le classi di:
SCUOLA MEDIA - RAGIONIERI
GEOMETRI - PERITI
ISTITUTO
STUDIUM
P.za Statuto 2, Torino
Tel. 540.283 543.720

UN BEL RIPARO per le vostre gengive la super-polvere ORASIV FA L'ABITUDINE ALLA DENTIERA

MAL DI DENTI

DOLORI PERIODICI FEMMINILI
La supposta odontalgica del dr. Knapp con Vitamina B, toglie il dolore di denti ed è particolarmente indicata per le persone con mucosa gastrica delicata e facile a risentimenti.
La specialità prodotta aglisce anche contro i mal di testa ed i dolori periodici femminili; anche in quel giorno vi ritroverete bene, calma, serena.
La SUPPOSTA dr. KNAPP toglie rapidamente il dolore e la sua azione si prolunga per più ore.

autoradio GRUNDIG DA Berry
VIA ROMA 33 - TELEF. 519.062
CONCESSIONARIO ESCLUSIVO PER TORINO
STAZIONE DI SERVIZIO INSTALLAZIONI

lejaby paris
l'eleganza nell'intimità femminile (reggiseni, reggicalze, guaine, mutandine, ecc.)
In vendita alla
sanfer
Via P. Micca 4 - Via Roma 385
Via M. Nizza 99

Debolezza sessuale - Nevrastenia - Vecchiaia precoce. Dr. A. BONNET Specialista Veneree, pelle, Sangue. 500-147 C.so Re Umberto 94, Ore 9-12; 15-18.30

Movil baby la maglieria per neonati
SALA GIOVANNI
via 6 nov. 17 - nuovissima boccia (cn)

Movil baby la maglieria per neonati
QUATTRO STAGIONI
via a. doria 8 bis - torino

La Stampa
1 - VII - 1966
offerta n. 56

Bolaffi consiglia
Un tipico esempio di ottimo investimento filatelico

1935 SOMALIA
Posta Ordinaria
Visita di Vittorio Emanuele III in Somalia
14 francobolli
Catalogo Bolaffi n. 199/212

Giugno 1961 Bolaffi consigliava a L. 14.000
Giugno 1966 Bolaffi consiglia ancora a L. 35.000 (aumento capitale 150%)
Giugno 1966 Bolaffi acquista a L. 25.000 (utile realizzabile 78,57%)

Tutti i francobolli sono di assoluta prima scelta quale esclusivamente tratta la ditta Bolaffi e vengono forniti con certificato fotografico di garanzia Bolaffi

Torino
Milano
Bologna

76 anni di attività garantiscono i vostri acquisti

Per informazioni e acquisti:
Ditta Alberto Bolaffi fondata nel 1890
Via Roma 101 tel. 551.655 (3 linee)
Via Montenapoleone 14 tel. 799.[illegible]
Logge del Pavaglione - Piazza Galvani 1 tel. 276.521/2

La più antica organizzazione filatelica italiana

Filatelia: hobby e investimento

SULLE SCENE E SUGLI SCHERMI

Alla quattordicesima edizione del Gran Premio di St-Vincent

Salerno, la Moriconi e Pietrangeli vincono le «Grolle d'oro» del cinema

Tra i premiati anche il giovane regista Bellocchio e il produttore Bini

Il regista Pietrangeli, Valeria Moriconi ed Enrico Maria Salerno, dopo la premiazione delle «Grolle d'oro»

ST. Vincent, lunedì mattina.

Alla sua quattordicesima edizione, il Gran Premio Saint Vincent per il cinema, assegnato sabato sera, ha avuto come vincitori Antonio Pietrangeli, Valeria Moriconi e Enrico Maria Salerno, ai quali sono andate le tre «Grolle d'oro»: una per la regia (per il film *Io la conoscevo bene*), l'altra per l'attrice (per il film *Le soldatesse*), la terza per l'attore (per il film *Le stagioni del nostro amore*).

La giuria, composta da Luigi Chiarini, Fernaldo Di Giammatteo, Piero Gadda Conti, Arturo Lanocita, Domenico Meccoli, Leo Pestelli, Carlo Trabucco, Mario Verdone e Gino Visentini, ha come sempre illustrato le ragioni delle proprie scelte, nel complesso felici e tutte vivamente applaudite. La Moriconi è stata definita «attrice di sicuro talento e provata vocazione»; il Salerno «attore che ha saputo dar vita a personaggi determinanti rispetto ai fini espressivi delle opere interpretate»; il Pietrangeli «regista che ha saputo (nel film premiato) disegnare con finezza il persuasivo ritratto di una ragazza della società contemporanea».

La Targa Mario Gromo per l'opera prima, che l'anno scorso non era stata assegnata, è toccata quest'anno di piano diritto a *I pugni in tasca* di Marco Bellocchio. La Coppa valdostana d'oro, per il miglior produttore, ha avuto vincitore Alfredo Bini, dal quale la giuria ha particolarmente tenuto in giusta considerazione i film recenti la firma, come regista, di Pier Paolo Pasolini.

Autorità locali e centrali hanno presenziato la cerimonia di sabato sera, iniziatasi con il classico pranzo di gala e conclusa dalla premiazione nel gran salone della festa del Casino de la Vallée. La breve serie dei discorsi è stata aperta dall'avv. Cesare Bionaz, presidente della Regione aostana, al quale è seguito, in rappresentanza del ministro Corona, il sottosegretario al Turismo on. Adolfo Sarti, affiancato dal direttore generale dello Spettacolo Franx De Biase. Lettore del verbale, al microfono, il critico e membro di giuria Arturo Lanocita.

Tolto Alfredo Bini, convalescente di un intervento chirurgico, tutti i premiati erano presenti, chiamati via via sul palco, fra i battimani, dal presentatore Nunzio Filogamo, che prima aveva allineato alla ribalta il bel gruppo degli «ospiti d'onore», capeggiato da due *stars* di fama mondiale: Ingrid Thulin, bionditissima in abito verde al ginocchio, e Omar Sharif, l'interprete dell'ancora inedito, per l'Italia, *Dottor Zivago*.

Con essi affollavano la vasta pedana Rossella Como, in rosso e nero, Cristina Galoni, in rosa, Rita Gianuzzi, che ha intonato ai capelli, divantati neri, il verdino. In verde e giallo era la ballerina e coreografa Gloria Paul, mentre Paola Pitagora, lasciati per qualche ora i ruoli parigini della manzoniana Lucia televisiva, si è presentata in verde e con una mantiletta arancio che non le nascondeva la profonda scollatura posteriore. Tutta celeste con corpetto in perline Ingrid Schöller, e Daniela Rocca in abito bianco e nero con *paillettes*.

Il rituale delle Grolle prevede che i vincitori dell'anno prima consegnino i nuovi premi ai laureati dell'anno successivo. Stavolta esso ha dovuto subire qualche modifica, stante l'assenza, per motivi di lavoro, dei tre vincitori del 1965: Francesco Rosi, Monica Vitti, Nino Manfredi. Così, la Grolla a Salerno è stata consegnata dall'on. Sarti, al quale l'attore ha pubblicamente promesso di «diventare sempre più bravo». La Moriconi, che portava un vestito lungo a strisce multicolori e ha pianto lacrime vere mentre ringraziava al microfono, l'ha ricevuta dalle mani della Thulin. Al regista Pietrangeli la consegna è stata fatta da Omar Sharif, che come tutti gli attori cela probabilmente segreti ambizioni di «dietro».

Achille Valdata

Morandi guida a Cesena il «Cantagiro»

CESENA, lunedì mattina.

Con la maglia rossa di Gianni Morandi in testa alla colonna, la lunga carovana del Cantagiro è arrivata a Cesena, sede della dodicesima tappa. La giornata festiva ha richiamato intorno ai cantanti migliaia di persone che si trovano sulla Riviera adriatica a trascorrere il «week-end». Lunghe file di vetture si sono formate ai margini delle strade al fine di permettere alla carovana di procedere più speditamente.

Morandi in testa, quindi, seguito dalle auto di Michele e Little Tony che anche durante i percorsi gli rimangono sempre alle costole per paura di vederlo scappare, così come sta facendo in classifica. Sulla vettura del cantante, da ieri, viaggia anche Laura Efrikian che è tornata da Roma dove si era recata in seguito a un lieve malessere.

A stretto contatto rimangono anche i Bokes e le «Equipe 84». Il duello tra queste due formazioni ebanista diventando uno dei motivi più interessanti della manifestazione. Ogni sera, i componenti dei due complessi, si danno battaglia senza tregua a colpi di chitarra elettrica cercando di superarsi a vicenda. Fuori dal palcoscenico i cinque modenesi della «Equipe» ed i cinque compassati inglesi sono molto amici e lo sono anche dei componenti degli altri complessi in gara.

Il morale dei cantanti — nelle tappe di questi ultimi giorni — è molto alto, anche per merito della perfetta riuscita degli spettacoli di Verona e Bologna. Nella città scaligera tutto è andato per il meglio dopo la forte pioggia caduta sull'Arena mezz'ora prima dello spettacolo.

SPETTACOLI A TORINO

TEATRI E RIVISTE

Prezzi biglietti salvo La Stampa *via Roma, 80 - telefono 53.82.13*

Teatro Giardini Palazzo Reale: ore 21,20 «Androclo e il leone» di G. B. Shaw.

Alfieri chiuso per ferie.

Micrologico gigante: Milla Miglia, via De Sanctis 15 (p. Massaua) ore 17-24. Ingresso libero. Prossima apertura Salone Indiscreto, via Cellini 2 (ang. via Nizza).

Al Florida Club (p. Solferino, tel. 542-822): ore 21 : Baby Luna; canta Nino Celentano e Jerry.

Chalet, Valentino: ore 21 Renzo Sado.

Gay Kativo: riposo.

Columbia Night Club: Attrazioni.

Gran Ballo: 22 Danza - Attrazioni.

Moulin Rouge (p. Carlina): Attraz. internaz. Orch. Gianni Nerli canta Sipoy.

Bue Giorgio - Valentino: Tony Stalio ed i Jo e Rita Arnaldi.

Abajour (Secchi 28, t. 541-025): 21.

Al Ranch-ballo ESTIVO, Cavoretto 7: Lido Estivo, Mare, 422, 657-016: 21.

Villa Gay (c. Moncalieri 52): riposo.

GALLERIE D'ARTE - MUSEI

Galatea: dipinti e disegni di P. Klee.

Galleria Narciso (p. Carlo Felice 16): ieri e oggi: Pittori dell'800 e '900.

La Bussola (via Po 9): Antologia internazionale; orario: 10-13; 18-20.

Museo Nazionale del Cinema: chiuso.

CINEMATOGRAFI

Ambrosio: «Delitto perfetto» di A. Hitchcock, con R. Milland, G. Kelly, R. Cummings, colori. Orario: 15,10; 17,30; 19,50; 22,20.

Astor: «Il pozzo di Satana» scope, Robert Sorie. Vietato minori anni 18.

Carlo: «I tre gatti gialli» scope, colori, con Tony Kendall, E. Harris.

Cristallo: «Un maledetto imbroglio» (Il commissario Ingravallo), regia di P. Germi, con P. Germi, C. Cardinale, N. Castelnuovo. Viet. anni 16.

Doria: «Colpo grosso a Parigi» con Jean-Claude Brialy, Maria Laforet.

Ideale: «L'agente N.A.R.M.», colori, Merrik Richman, Wendell Corey.

Luce: «Scotland Yard contro dott. Mabuse», Peter Van Eyck. Viet. 14.

Nazionale: «Il delitto di Anna Sandoval», E. Rossi Drago, F. Rabal.

Reposi: Chiuso per rimodernamento locali.

CINEMA A TORINO

Romano: «Il rapidissimo» P. Ferrari, S. Kostine, M. Lee. Viet. 18. Orario: 14,30; 16,30; 18,30; 20,30; 22,30.

Ritz: «La bambola di cera» tech. Patrick Wimark. Viet. min. anni 14.

Arlecchino: «I bucanieri» technicolor, Yul Brynner, Charlton Heston.

Artocchino: «Harakiri», Tatsuya Nakadai, Shima Iwashita.

Augustus: «36ª parallela» (Missione compiuta) Gregory Peck, G. Peppard.

Capitol: «Cavalcarono insieme» con James Stewart, R. Widmark, tech.

Metropol: «Sexy al neon Bis», scope, technicolor. Vietato min. anni 18.

Torino: «I pugni in tasca» di M. Bellocchio. Apertura ore 10.

Alessandra: «Una donna senza volto» J. Garner, J. Simmons, Viet. anni 14.

Fiamma: «Una donna senza volto» con J. Garner, J. Simmons, Viet. anni 14.

Fiamma: «Scambiamoci la moglie» T. Thomas, Janet Scott.

Giolitti: «Africa addio» di G. Jacopetti, techn. scope. Viet. anni 14.

Hollywood: «L'alba del gran giorno» R. Stack, V. Mayo, R. Burr, scope, technicolor. Aperi. 15; ult. 22,45.

La Perla: «L'erba del vicino è sempre più verde» Ter. C. Grant, D. Kerr.

Massimo: «Questo è il mondo delle donne» technicolor, scope. Vietato 18.

Orfeo: «La settima ultima» H. Fellny, Ann Smyrner, Vietato anni 18.

Principe: chiuso per restauri.

Statuto: «Questo è il mondo delle donne» techn. scope. Vietato anni 18.

Adriano: «Grido di battaglia» techn. Van Heflin, Rita Moreno.

Ateneo: chiuso per ferie.

Alpi: «La sciacalla» scope, colori, Jean-Paul Belmondo, S. Sandrelli.

Reposi: «Mani di pistolero» techn.

Centrale: «Io uccido, tu uccidi» F. Franchi, Ingrassia. V. 18, A. 14,30.

Milano: «Rivolta di Frankenstein» «Artigli invisibili Dr. Mabuse». A. 10.

Olimpia: «Libido» D. Boschero. V. 18.

Po: «Tabù n. 2» Vietato anni 18.

P. Nuovo: «Il diritto di Hollywood» e «L'ultima ribelle». Aperi. ore 10.

S. Felice: «Il cavallo di fuoco» con Alan Ladd.

Esperia: «Non sono un'assassina» Dany Carrel, M. Robinson.

Giardino: «Giovani leoni» M. Brando, M. Clift, M. Britt, D. Martin.

Mignon: «La pioggia di Ranchipur» technicolor, con Richard Burton.

Vittoria: «Allegri imbroglioni» con Stan Laurel, Oliver Hardy.

Amarilli: «Mondo matto al neon» tech.

Ellisse: «Il polo sculto e Cipro» tech. scope, Dirk Bogarde, S. Signoret.

Eliseo: «I cacciatori del lago d'argento» tech. G. Keith, Vera Miles.

Artisti: «Space-man» R. Hutter, tech.

Belgio: «Il bacio» in technicolor.

Corallo: «Tutti insieme appassionatamente», colori, Julie Andrews.

Eridano: «La montagna di luce» con Richard Harrison, technicolor, scope.

Grapoli: «L'allegro mondo di Stanlio e Ollio».

V. Veneto: chiuso per rinnovo locali.

Adua: «Non sono un'assassina» D. Carr, regia di Cayatte. Vietato 18.

Ciriaco: chiuso. Domani 2 film.

Elios: «Cavalleria commandos».

Massaua: «Massacro a Phantom Hill» Dan Duryea, I. Lane, technicolor.

Odeon: «I sette navigatori della spezie», con M. Schell.

Sion: «Tazza John contro Geronimo», Tom Tryon, B. Lynn, techn. Segue cartoni animati.

Adua: «Da 077 criminali a Hong Kong» col. sc. B. Norris, M. Parachy.

Aurora: «Cecchi al maschio» Jean Paul Belmondo, C. Cardinale.

Bracchi: «Il grande paese» con Gregory Peck, technicolor.

Maior: «Il servo» D. Bogarde. V. 18.

Nardi: chiuso. Domani «Morte sul Nuova Fortuna (Cigna, 47): «Battaglia di Rio della Plata» P. Finch, tec.

Palermo: «Doppia vita di Sylvia West» C. Baker, G. Maharis. V. 18.

Sociale: «Agente segreto 773 KP» Robert Mitchum, Jane Greer.

Zenit: oggi chiuso. Domani: «Missione Caraibi».

Bernini: «I 007 della Russia con amore», Sean Connery, technicolor.

Cabiria: «Sapore di fumo» Dana Andrews, Piper Laurie, techn.

Colosseo: «L'alba del gran giorno» R. Stack, V. Mayo, R. Burr, sc. col.

Continentale: «I 2 pretoriani» Franchi, Ingrassia, L. Ortel, col.

Fiore: «Gli indomabili dell'Arizona» techn., Glenn Ford, H. Fonda.

Ghibli: «Giuramento di sangue» Weldon Beery, Anne Baxter.

Italia: «Bandido» tec., R. Mitchum.

Moderno: «Pirati del cielo» e «Furia africana» G. Michaels, techn.

Piemontese: «I marziani hanno 12 mani». F. Franchi, C. Ingrassia.

S. Carlo: «Cadavere in cantina» Alan Dyke, D. Elliot.

Spezia: «Gli invincibili» technicolor, Gary Cooper. Apertura 15.

Diana: «I tre della croce del Sud», techn. John Wayne, Lee Marvin.

Doria: «L'amico di famiglia».

Roma: «El Greco».

Arbe: «I disperati della gloria» F. Lupi, F. Luffi.

Ambra: «Il figlio di Frankenstein» B. Rathbone, J. Hutchinson.

Apollo: «I gialli di E. Wallace n. 4» J. Harley, E. Rambal.

Eden: «Johnny West il mancino», technicolor, J. Teynac.

Lucento: «Il giorno della vendetta», techn. sc., A. Quinn, K. Douglas.

Lutrario: «Macista nelle miniere di Re Salomone», techn., D. Harrison.

Splendor: «Massacro a Phantom Hills» techn. scope, R. Fuller, J. Lane.

ECHI DI CRONACA

Se il televisore è guasto
Telesoccorso 60.466
Servizio celere a domicilio diurno e notturno con garanzia. Antenne tutte le TV. L. 10.000

Collegio Dal Pozzo
Vercelli, via Duomo 9, telef. 64.773. Rinomato istituto scolastico per metodo e disciplina. Specializzato ricupero anni ogni tipo di scuola per alunni non promossi. Scuola media, accurato insegnamento del Latino. Ginnasio superiore parificati. Chiedere programma.

Fart - confezioni
Fart - tessuti, sartoria
Piazza Adriano 11, t. 738.588. Rate libere mensili, senza dir-mare cambiali.

Il vostro orologio non va?
In piazza Carlo Felice 44 al Servizio Riparazioni e Assistenza Tecnica Clapero, esperti orologiai eseguono qualsiasi riparazione al Vostro orologio, il controllo e ritocco del tempo, il controllo dell'impermeabilità ed altri servizi immediati ma gratuiti.

Per l'impiego
corsi colori estivi
Rilascio di certificati a valore legale. Scuola e Lavoro, via Garibaldi 23 - Tel. 515.805.

Le TV non funziona?
Tel. 251.677 - 296.949
NOLEGGIA la OR.TEL.S. Bertuani «Org. Tecnico Subito» concede in prestito una TV portatile. Servizio celere diurno e serale.

● HOLLYWOOD
● COLOSSEO
L'ALBA DEL GRAN GIORNO
RAYMOND BURR
(l'avvocato di «Diavolo»)
PERRY MASON
ROBERT STACK
VIRGINIA MAYO
SUPERSCOPE - TECHNICOLOR

OGGI AL CINEMA
TORINO
«Il più strabiliante disordine nella storia del cinema».
(A. Moravia)

OGGI
METROPOL

OGGI al LUX
FANTASCIENZA/ SPIONAGGIO/ SUSPENSE!

DISTRIBUZIONE CINEFILM
VIETATO MINORI 14 ANNI

ARLECCHINO: OGGI
IN PRIMA VISIONE ASSOLUTA
Il film che ha ottenuto le migliori critiche ed i maggiori consensi in tutto il mondo

CRONACA TELEVISIVA

Ieri un dramma di Ustinov Stasera si conclude «TV 7»

I programmi degli ultimi tre giorni - Il settimanale televisivo al quarto anno di vita - Un film sul Secondo Canale: «Uomini catapulta» di ambiente aviatorio

Uno sguardo ai programmi dei giorni scorsi. Venerdì, è cominciato il breve ciclo dei «gialli all'italiana» con una commedia di Giannini intitolata «La sera del sabato»: due delitti erano il pretesto per tratteggiare con umanità la psicologia di alcuni personaggi. Fra gli interpreti, faceva spicco Aldo Giuffré.

Sabato sera, Claudia Villa non uno spettacolo di canzoni del genere melodico ha sostituito, come poteva, il vuoto lasciato sul Primo canale da «Studio Uno». Sul «secondo», «Il campanello» di Donizetti ha soddisfatto gli appassionati della lirica.

* *

Vediamo ora le trasmissioni della domenica sera.

Il corpulento Peter Ustinov non è soltanto un noto attore e regista inglese (ha diretto la ricca Sophia Loren in Lady L.): eclettico, fa il giornalista, scrive commedie e racconti. Da una di esse, *Amleto Mascara* ha tratto l'atto unico dal titolo: «È un piccolo di pietà, che è stato trasmesso ieri sera sul Primo Canale. Una battaglia perduta dagli alleati nel 1944 in Italia, due generali inglesi, Gribbel e Alban, sono i protagonisti della vicenda. Ritenuto colpevole della sconfitta, Alban ha avuto in Gribbel il suo principale accusatore, sino a che lo storico Offord, grazie a documenti e a testimonianze, non ristabilisce la verità: il vile, Fincapace è stato Gribbel, Alban nella lotta fu un valoroso soldato. Al momento della rivelazione dei fatti, tuttavia, Alban si ritira, si apparta; non si turbino coloro che in battaglia hanno perso i propri figli, Gribbel resti solo col suo rimorso.

Nobile lo spunto del racconto di Ustinov; aspro, diretto, doloroso il suo modo di affrontare il tema scottante delle responsabilità personali nel caso della guerra. Ma dalle pagine di un libro al palcoscenico televisivo il passo è fatale: la versione offertaci sul video era priva di forza e di autorità; uno spettacolo sostanzialmente freddo e tutto costruito, cui non hanno troppo giovato né un certo taglio da «giallo» imposto dal regista Anton Giulio Majano, né la diligenza di un gruppo di bravi attori, da Feliciani e Lupi, da Checchi alla Ferro alla Misercocchi.

Con un lungo finale dedicato a Federico Fellini (la cui presenza non è mancata in quasi nessuna delle sei puntate) si è conclusa Colonna sonora, una trasmissione nel complesso positiva anche se non trascinante, che ha offerto, soprattutto, l'occasione al pubblico di rivedere brani di film di valore indiscusso ed entrati ormai nella storia del cinema.

* *

«Tv 7» va in vacanza: con il numero di stasera, sul primo canale alle 21, si conclude il suo quarto anno di attività. Ha all'attivo 130 trasmissioni, 33 delle quali nel '65-'66, con circa 600 servizi. Dopo tanto lavoro è giusto che Vecchietti e i suoi collaboratori si concedano una pausa, anche se nelle trasmissioni del lunedì resterà un vuoto difficilmente colmabile. Intelligente, ricca di sensibilità giornalistica, «Tv 7» è uno dei non molti programmi di parte che appaiono sul video; il suo merito è di saper trovare ogni settimana il coraggio di dire la verità.

* *

L'estate porta la replica: è un evento non sempre piacevole, ma, pare, inevitabile. «Obiettivo sulla Germania», che concluse stasera il primo canale, era stato presentato nel febbraio scorso sul secondo.

«Uomini catapulta», stasera sul secondo canale alle 21,15, è un film psicologico ambientato presso il Dipartimento sperimentale dell'aviazione americana. Diretto da Francis D. Lyon nel '57, ha John Payne come protagonista nella parte del tenente Peterson, un ufficiale prescelto per un audace esperimento (il primo lancio a catapulta da un reattore a reazione da quota 18.000) e che vive, nell'incertezza se saprà o meno di rischio, una grave crisi spirituale. Presa la decisione in senso positivo, la perfetta riuscita del volo darà a Peterson, oltre al giusto riconoscimento per il suo coraggio, anche la prova della propria forza morale.

m. a.

Un leone nei Giardini Reali

Vittorio Congia prova la maschera che indosserà stasera in «Androclo e il leone» di Shaw. Lo spettacolo, che va in scena alle 21,30 al teatro dei Giardini Reali, è interpretato anche da Gianrico Tedeschi, Ave Ninchi, Anna Brandimarte, Renzo Montagnani e molti altri

Il «meglio» alla Radio

Lo memorabile «Falstaff», con Mariano Stabile, rappresentato nel 1924 al «Regio» di Torino, è al centro della rievocazione in onda alle 18,15 sul Nazionale per la rubrica «Le grandi stagioni d'opera».

Ferruccio Tagliavini, Giuseppe Taddei e Lina Pagliughi sono tra gli interpreti del «Rigoletto» verdiano in onda alle 19,38 sul Secondo Programma in una nuovole edizione discografica diretta da Angelo Questa.

Shakespeare sul Terzo Programma, alle 21,30: la storia della pugnace Caterina sottomessa dall'energico Petruccio nella divertente commedia «La bisbetica domata», con Valeria Moriconi e Gianco Mauri.

OGGI SUL VIDEO

Primo Canale (nazionale)

18 — Tv dei ragazzi (Universo - Rin Tin Tin).
19 — Segnalibro.
19,45: Sport - Cronache italiane e parlamentari.
20,30: Telegiornale della sera.
21 — TV-7, settimanale diretto da Vecchietti.
22 — Cinevarietà, varietà musicale (replica).
23,05: Telegiornale della notte.

Secondo Canale

21 — Telegiornale.
21,15: Uomini catapulta, film con John Payne.
22,30: Cantagiringiro, curiosità musicali.
22,45: Il giornale dell'automobile n. 21.

TELEVISIONE SVIZZERA (Ora italiana). — 21,45: Tour de France - 21,55: L'orologio sepolto, telefilm - 22,45: Carosello d'estate - 23,35: Informazione.

I PROGRAMMI DI DOMANI

PRIMO CANALE. — Ore 17: Tour - 18: TV dei ragazzi - 19,15: Dante, uomo e poeta - 19,45: Sport e Cronache italiane - 20,30: Telegiornale - 21: Ultimatum a Chicago, film - 22,30: L'Approdo - 23: Telegiornale.

SECONDO CANALE. — Ore 21: Telegiornale - 21,15: Sprint - 22,15: Cantagiringiro - 22,30: Concerto sinfonico - 23: Da Roma: Premio Strega.

PROGRAMMI della RADIO

LUNEDI' 4 LUGLIO

PROGRAMMA NAZIONALE (Torino I, m. 457,3. Torino m.f. I). — Ore 6,35: Corso di lingua spagnola - 7: Giornale - Musiche del mattino - 8: Giornale - Domenica sport - 8,30: Musiche da trasmettere - 8,45: Canzoni napoletane - 9: Operetta e commedia musicali - 9,25: Casa nostra - 9,30: Franz Schubert - 10: Giornale - 10,05: Canzoni, canzoni - 10,30: Puck, racconti d'estate.

Ore 11: Ballo a palchetto - 11,30: I grandi del jazz: Louis Armstrong - 11,45: Musica più ve - 12: Giornale - 12,05: Gli amici delle dodici - 12,20: Arlecchino - 12,50: Zig-zag - 12,55: Chi vuol esser lieto... - 13: Giornale - Carillon - 13,18: Punto e virgola - 13,30: Nuova leva - 13,55: Giorno per giorno - 14: Trasmissioni regionali - 15: Giornale - 15,15: Quadrante economico - 15,30: Album discografico - 15,45: Rotocalco musicale - 16,30: L'eterna avventura - Ore 17,25: «Il deserto dei Tartari», romanzo di D. Buzzati: prima puntata. Interpreti: N. Bartorelli, A. Carevaggi, C. Mavara, G. Rizzi, R. Biscaccianti, I. Bonazzi e altri; regia di G. G. Gigoni - 18: Orchestra diretta da Ettore Ballotta - 18,15: Grandi stagioni d'opera - 18,50: Ballerinando - 19,05: L'intermezzo degli artigiani - 19,15: Itinerari musicali, a cura di D. De Paima - 19,30: Motivi in giostra - 19,53: Una canzone al giorno - 20: Giornale - Radiosport - Appuntamento...

Ore 20,23: L'ora del jazz: C. Parker, S. Stewart e J. Eskridge; complessi dell'Onyx Club, J. Coltrane - 21,30: Musica da ballo - 23: Giornale - Oggi al Parlamento.

SECONDO PROGRAMMA (Torino II, m. 219,3. Torino m.f. II). — Ore 6,30: Giornale - 6,33: Divertimento musicale - 7,30: Giornale - 7,33: Musiche del mattino - 8,25: Buon viaggio: trasmissione per gli automobilisti - 9,30: Giornale - 9,40: Concertino: Complesso The Confidentials, Laurindo Almeida alla chitarra, canta Betty Curtis; orchestra diretta da Albert Van Damm.

Ore 9,30: Notizie - 9,35: Il mondo di lei - 9,40: Le nuove canzoni italiane - 10: Reginativi e arie da opera - 10,25: Canzonissima dell'operetta - 10,30: Notizie - 10,35: Io e la terra, canta Betty Curtis; orchestra diretta da Albert Van Damm - 11,15: Vetrina di un disco per l'estate - 11,35: Notizie - 11,35: Passatempo in musica - 11,50: Un motivo con dedica - 11,55: Il brillante - 12: Crescendo di voci - 12,15: Notizie - 12,20: Trasmissioni regionali - 13: Appuntamento delle tredici - 13,30: Giornale - 14: Arriva il Cantagiro - 14,05: Voci alla ribalta - 14,30: Giornale - 14,45: Tavolozza musicale - 15: Momento musicale - 15,15: Selezione discografica - 15,30: Notizie - 15,35: Concerto operistico: soprano Ilva Ligabue, baritono Aldo Protti.

Ore 16,30: Notizie - 16,35: Tre minuti per te, a cura di padre Rotondi - 16,38: Per voi giovani (programma musicale) - 53ª Tour de France: arrivo della tappa Revel-Saint - 17,25: Buon viaggio - 17,30: Notizie - 17,35: Per voi giovani - 18,15: Non tutto ma di tutto - 18,25: Sui nostri mercati - 18,30: Notizie - 18,35: Piccola fantasia musicale - 18,50: I nostri preferiti - 19,23: Zig-zag - 19,30: Radiosera. Ciclismo: 53ª Tour de France - 20: Punto e virgola.

Ore 20,10: «Rigoletto», dramma lirico di A. Cuscis; interpreti: F. Tagliavini, G. Taddei, L. Pagliughi, G. Nunzi e altri - 22,20: Armando Canuro e il suo complesso - 22,30: Notizie - 22,40: Benvenuto in Italia: trasmissione dedicata ai turisti stranieri.

TERZO PROGRAMMA (Torino II) m. 219,5, Torino m.f. II). — Ore 18,30: Musiche di Cavalli - 19: Storia dello snobismo, a cura di A. Spinosa - 19,30: Concerto di ogni sera - Nell'intervallo: La rassegna - 20,30: Rivista della riviste - 21: Giornale - 21,20: «La bisbetica domata», di W. Shakespeare; interpreti: C. Enrici, G. Mauri, V. Moriconi, A. Zaccaria, A. Corso, M. Maresca, M. Micchi, M. Riccardini e altri; regia di F. Enriquez.

Morandi guida a Cesena il «Cantagiro»

CESENA, lunedì mattina.

Con la maglia rossa di Gianni Morandi in testa alla colonna, la lunga carovana del Cantagiro è arrivata a Cesena, sede della dodicesima tappa. La giornata festiva ha richiamato intorno ai cantanti migliaia di persone che si trovano sulla Riviera adriatica a trascorrere il «week-end». Lunghe file di vetture si sono formate ai margini delle strade al fine di permettere alla carovana di procedere più speditamente.

Morandi in testa, quindi, seguito dalle auto di Michele e Little Tony che anche durante i percorsi gli rimangono sempre alle costole per paura di vederlo scappare, così come sta facendo in classifica. Sulla vettura del cantante, da ieri, viaggia anche Laura Efrikian che è tornata da Roma dove si era recata in seguito a un lieve malessere.

A stretto contatto rimangono anche i Bokes e le «Equipe 84». Il duello tra queste due formazioni ebanista diventando uno dei motivi più interessanti della manifestazione. Ogni sera, i componenti dei due complessi, si danno battaglia senza tregua a colpi di chitarra elettrica cercando di superarsi a vicenda. Fuori dal palcoscenico i cinque modenesi della «Equipe» ed i cinque compassati inglesi sono molto amici e lo sono anche dei componenti degli altri complessi in gara.

Il morale dei cantanti — nelle tappe di questi ultimi giorni — è molto alto, anche per merito della perfetta riuscita degli spettacoli di Verona e Bologna. Nella città scaligera tutto è andato per il meglio dopo la forte pioggia caduta sull'Arena mezz'ora prima dello spettacolo.

5ª RASSEGNA DEI GRANDI SPETTACOLI ALL'APERTO
Teatro Giardini Palazzo Reale
Da stasera fino al 2 luglio ore 21,20
ANDROCLO E IL LEONE
di G. B. SHAW
con GIANRICO TEDESCHI
Biglietti: Agenzia Teatrali e botteghino del Teatro
ENTE MANIFESTAZIONI TORINESI

Riduzioni E.N.A.L. — Adriano - Alba - Ambrosio - Apollo - Augustus - Belgio - Bernini - Brunella - Colosseo - Continentale - Corso - Cristallo - Dora - Doria - Elios - Eliseo - Fiamma - Fiore - Fortino - Giolitto - Italia - Lux - Massimo - Metropol - Nord - Nuovo - Odeon - Palermo - Piemonte - Regina - Roma - Romano - S. Felice - Splendor - Star - Statuto.

OGGI all'IDEAL IN 1ª VISIONE ASSOLUTA
Contro questo agente super-segreto furono usate le armi più micidiali del mondo!

Una passione che sconvolge fino alla morte OGGI al NAZIONALE

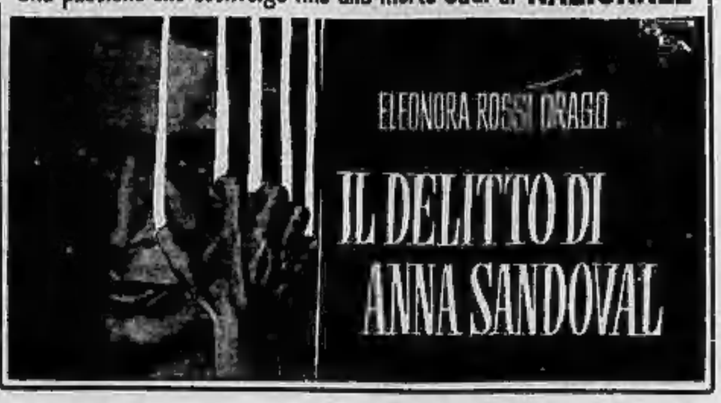

Il caso «Zanzara» si inasprisce

Clamorosa protesta di giudici milanesi

La prima sezione della Corte d'appello sabato non ha tenuto udienza - I consiglieri si sono dichiarati «offesi e smarriti» perché la Procura Generale e la Cassazione hanno dubitato della loro imparzialità assegnando a Genova il processo per i tre ragazzi del liceo Parini

Dal nostro corrispondente

Milano, lunedì mattina.

Si sono avute in maniera clamorosa, quanto insolita, perché senza precedenti nella storia della magistratura italiana, le ripercussioni alla ordinanza della Cassazione di assegnare a Genova il processo di secondo grado per la «Zanzara» non ritenendo idonea la sede di Milano.

Sabato mattina c'era udienza nell'aula della prima sezione penale della Corte d'appello. Presiedeva il dott. Mirko Ceschelli, consiglieri Giovanni La Rosa, Giovanni Acquaviva, Giorgio Villani e Annunzio Zaccarini. I tre ultimi già designati a far parte del collegio che il 6 luglio prossimo avrebbe dovuto giudicare il processo di secondo grado della «Zanzara», sotto la presidenza del primo presidente della Corte di appello dottor Giovanni Ghirardi.

Appena aperta l'udienza, il consigliere Villani — magistrato di 56 anni con 28 di servizio — ha chiesto la parola ed ha fatto la seguente dichiarazione: «*Parlo a titolo personale. Siccome è stato elevato dalla Procura generale milanese un infondato sospetto sulla serenità di questa Corte nel giudicare in appello il processo della "Zanzara" e siccome io personalmente ero stato chiamato assieme ad altri tre consiglieri a comporre il collegio di appello presieduto dal dott. Ghirardi, sono rimasto estremamente scosso, rilevo, sia per il mio decoro sia per quello dell'intera Corte e di tutta la magistratura sospettata in questo momento di poca indipendenza di giudizio, di astenermi dall'udienza di oggi in segno di profondo rincrescimento*».

Subito dopo ha preso la parola il consigliere Acquaviva, che ha detto: «*L'iniziativa della Procura generale e il provvedimento della Cassazione offendono tutta la magistratura italiana che è sempre stata serena e obiettiva in ogni circostanza. Per ciò mi associo al collega e mi astengo dall'udienza*».

E' stata quindi la volta del consigliere Zaccarini: «*Colto di sorpresa dalle dichiarazioni dei colleghi ritengo utile — ha detto — studiare un atteggiamento comune in camera di consiglio*».

Il sostituto procuratore generale dott. Volterra ha dichiarato di astenersi da ogni commento, mentre l'avv. Valerio Marzoli, a nome dei legali presenti in aula, ha espresso la solidarietà con l'atteggiamento di protesta richiamandosi all'ordine del giorno a suo tempo emanato dal Consiglio dell'ordine forense.

La Corte si è quindi ritirata in camera di consiglio e ne è uscita poco dopo solo per rinviare i processi in ruolo ad una udienza straordinaria fissata il 6 luglio prossimo, giorno in cui si sarebbe dovuto celebrare il processo della «Zanzara».

Qualche ora dopo il Consiglio dell'Ordine degli avvocati si è recato in visita dal dottor Giovanni Chirardi, primo presidente della Corte di appello, per esprimere la stima degli appartenenti all'Ordine forense milanese nei confronti della Corte d'appello. Il primo presidente ha ringraziato a nome della Corte.

c. b.

Tre fratellini feriti da una bomba: uno è morto

Firenze, lunedì mattina.

Tre fratellini rispettivamente di 10, 8 e 3 anni abitanti a Fibbiana di Montelupo Fiorentino sono stati coinvolti nell'esplosione di una bomba a mano tipo «Sorm», residuato di guerra. Il più grande è morto poco dopo all'ospedale di Empoli, dove era stato ricoverato con altri due fratellini, giudicati con prognosi riservata.

Il bimbo morto si chiamava Giancarlo Cortigiani. Con la sorellina Gabriella aveva trovato la bomba [illegible] in un foro del muro di una casa poco distante dalla loro abitazione. I due ragazzi portavano l'ordigno vicino a casa e si mettevano a [illegible]

A distanza di dodici anni si è ripetuta una tragedia allucinante

Una madre in America annega le tre figlie

La donna aveva già ucciso i suoi tre bambini nel 1956 - Riconosciuta pazza fu internata in un manicomio e dimessa dopo 5 anni - Ricostruita una nuova famiglia l'ha distrutta nello stesso modo

Costance Fisher interrogata dallo sceriffo dopo l'arresto (Tel. Associated Press)

FAIRFIELD MAINE, lunedì mattina.

L'8 maggio 1956 Carl Fisher, un ferroviere del Maine, tornato a casa dal lavoro trovò uno spettacolo agghiacciante: la moglie Constance aveva annegato i suoi tre bambini, Richard di sei anni, Daniel di 4 e Debora di 11 mesi, e poi aveva tentato inutilmente di togliersi la vita. La donna fu giudicata totalmente inferma di mente al momento del fatto e venne internata in un manicomio. Cinque anni più tardi le autorità sanitarie la considerarono guarita e la dimisero. Constance ritornò dal marito, insieme ripresero una vita apparentemente serena. Nacquero altri tre bambini, tre femminucce.

Giovedì scorso, al suo ritorno dal lavoro, Carl Fisher ha trovato la casa immersa nel silenzio. Ha chiamato, e non ottenendo risposta è stato colto da un atroce presentimento. Ha aperto la porta della stanza da bagno: la più piccola delle sue bambine, Natalie Rose, di nove mesi, era distesa nella vasca. Morta annegata. Inorridito e gridando per la disperazione Carl Fisher si è precipitato da un vicino chiedendo aiuto. I due uomini sono ritornati insieme nell'appartamento e stese nei loro lettini hanno trovato le altre due bimbe, Kathleen di sei anni e Michael John di quattro anni. Parevano dormissero, ma entrambe erano morte, anch'esse per annegamento. Dopo averle uccise, la madre le aveva trasportate in camera da letto poi aveva tentato di togliersi la vita ingerendo una forte dose di barbiturici.

La tragedia si era ripetuta con gli stessi allucinanti particolari dodici anni prima. Anche questa volta Constance Fisher non è morta: è stata trovata in stato di incoscienza, ma i medici dell'ospedale dove è stata trasportata, dopo le cure del caso l'hanno dichiarata fuori pericolo.

SALI di FRUTTA ALBERANI

primavera dell'organismo

SALI DI FRUTTA ALBERANI Effervescenti, digestivi, rinfrescanti, lassativi, normalizzano le funzioni dell'intestino e degli organi digestivi. Essi sono indicati contro bruciori di stomaco, digestioni difficili, e manifestazioni cutanee causate dal cattivo funzionamento dell'intestino: 1 o 2 cucchiaini di Sali di Frutta Alberani in mezzo bicchiere d'acqua e vi sentirete meglio.

In vendita nelle farmacie

A un passaggio a livello della Piacenza-Torino

Direttissimo investe un camion poi deraglia: due morti e cinque feriti

La sciagura ieri mattina presso Voghera - Il casellante, che non aveva abbassato le sbarre, è fuggito - Uccisi due operai che si trovavano sull'autocarro - I feriti (non gravi) sono tre ferrovieri e due passeggeri Il locomotore si è rovesciato, usciti dai binari un carro merci e una carrozza - Interruzioni sulla linea

Un sacerdote benedice la salma di uno dei due camionisti morti nell'incidente. A sinistra, i rottami dell'autocarro investito e, sullo sfondo, il vagone di coda del treno (Telefoto Ansa)

Dal nostro corrispondente

Voghera, lunedì mattina.

Due morti, cinque contusi e 300 milioni di danni costituiscono il bilancio di una sciagura ferroviaria avvenuta [illegible] di ieri mattina sulla linea Piacenza-Torino, al passaggio a livello di Montebello della Battaglia, in località Cascina Nuova. Un autocarro vuoto, guidato dall'autista Benito Buscone, di 37 anni, residente a Borgo Priolo, con a bordo un altro autista, Albano Mangiarotti, di 35 anni, abitante a Olivo Gessi, è stato investito dal direttissimo «1E» Piacenza-Torino. Sul convoglio si trovavano 277 passeggeri, i quali hanno vissuto momenti di terrore: alcuni di essi, presi dal panico dopo il tremendo urto, hanno tentato di gettarsi dai finestrini, ma ne sono stati impediti dal personale di servizio, che ha loro segnalato il grave pericolo rappresentato dai cavi dell'alta [illegible] strappati dalla locomotrice e caduti sulla massicciata. Il Buscone e il Mangiarotti sono rimasti sfracellati.

I due sventurati lavoravano nel cantiere della costruenda autostrada Torino-Piacenza, situato a circa tre chilometri dal casello. Il Buscone era addetto al trasporto della ghiaia da una cava di Retorbido al cantiere, e il Mangiarotti era specializzato nella guida delle ruspe. Alle 5 di ieri mattina, al termine del suo lavoro, il Mangiarotti aveva accettato di fare un viaggio con il Buscone, suo amico, per aiutarlo a caricare la ghiaia. I due al momento della disgrazia stavano infatti recandosi alla cava di Retorbido per caricare altro materiale. Giunti al passaggio a livello di Montebello, avevano trovato le sbarre alzate e il passo [illegible] in mezzo ai binari. Purtroppo il passaggio a livello era rimasto incustodito, il casellante, Francesco Rossi, di 48 anni, per motivi non ancora accertati, forse per alcuni momentaneamente addormentato, non aveva provveduto ad abbassare le sbarre. L'uomo svolgeva il servizio di casellante da oltre trentadue anni; dopo la sciagura si è allontanato dal casello e fino a questo momento risulta irreperibile.

Dopo l'investimento il treno ha percorso ancora circa duecentocinquanta metri, poi il locomotore, sganciandosi da un carro merci, è uscito dai binari, rovesciandosi nella scarpata laterale. Se le pure deragliati il carro merci, che era carico di pomodori, e la prima carrozza, fermandosi però sulla massicciata. Il macchinista, Dino Boldo, di 39 anni, e l'aiuto-macchinista Sergio Barovelli, pure di 39 anni, entrambi del deposito di Bologna, sono usciti da soli dal locomotore e, trasportati all'ospedale civile di Voghera, sono stati medicati per contusioni al torace e in altre parti del corpo e giudicati guaribili in sei giorni. Anche il conduttore, Giovanni Genna, di 59 anni, residente ad Alessandria, e due passeggeri, Francesco Salvato, di 29 anni, di San Martino Arnaud (Aosta), e Gualfano Tosi, di 37 anni, da Castelle Torinese, hanno riportato contusioni al corpo, pure di lieve entità; medicati nello stesso ospedale di Voghera, sono stati giudicati guaribili in cinque giorni.

La circolazione dei treni è rimasta interrotta fino alle prime ore del pomeriggio.

c. gr.

Tragico bilancio di morti sulle strade

Un torinese muore a Chivasso - Operaio di Rivoli travolto e ucciso ad Avigliana - Una ragazza morta e il fratello ferito a Cuneo

Napoli, lunedì mattina.

(a. l.) Quattro morti costituiscono il tragico bilancio di una sciagura automobilistica avvenuta sabato notte sulla strada Napoli-Nola. Una macchina con quattro persone a bordo, che rientravano a Marigliano da una festa nuziale svoltasi a Latina, nell'affrontare ad eccessiva velocità una curva ha sbandato, piombando contro un secolare albero che sorge ai lati della carreggiata. Le vittime dell'incidente — Raffaele Cardarelli, di 27 anni, che era alla guida del veicolo, Vincenzo Ferraro, di 24 anni, e la moglie Luigia Ferraro, di 22, tutti deceduti in pochi minuti — sono state estratte attraverso i finestrini dalla macchina da alcuni volontari. Anche Vincenzo Aperti di 30 anni che si trovava sulla macchina è deceduto subito dopo il ricovero in ospedale.

Chivasso, lunedì mattina.

(c. c.) Due torinesi sono rimasti vittime di un incidente accaduto sull'autostrada Torino-Milano: uno di essi, Giuseppe Tamiatti di 52 anni, sorveglante alla Fiat, residente a Torino in via Frejus 18, che era alla guida dell'auto, è deceduto, mentre il suo compagno di viaggio, Lorenzo Strada di 34 anni, autista residente a Torino in corso Trapani 67, ha riportato ferite giudicate guaribili in venti giorni salvo complicazioni. L'incidente è avvenuto ieri verso le 15,30, esattamente al chilometro 12,200 nei pressi del casello di Brandizzo. Sul posto si è recata la polizia stradale di Chivasso e dai primi accertamenti l'ipotesi più probabile è che la vettura, proveniente da Torino e diretta verso Chivasso, marciasse a velocità sostenuta; il guidatore deve aver tentato un sorpasso, allargando troppo sulla sinistra: la macchina è finita sullo spartitraffico e dopo aver percorso un centinaio di metri su di esso è ribaltata più volte finendo nel sfracellarsi sulla corsia di marcia.

Avigliana, lunedì mattina.

(c.) Un operaio di 58 anni è stato travolto e ucciso da un'auto verso le 0,30 di ieri mattina di fronte al bar-trattoria «Caccia Reale», all'altezza del Lago Grande di Avigliana, mentre, insieme al locale con un amico, stava attraversando la strada per raggiungere la sua automobile sul ciglio opposto. La vittima è Tomaso Dago, residente a Rivoli, via Pietro Micca 9.

Susa, lunedì mattina.

(a. r.) Un operaio delle Ferriere di Avigliana è morto all'ospedale di Susa, in seguito alle ferite riportate nello scontro della sua auto con un mulino. Si chiamava Arturo Cavallero, 49 anni, residente con la moglie Elda Allais, 24 anni, casalinga, in località Ferriere di Buttigliera Alta. L'incidente è avvenuto alle 15 sulla statale 24 della valle di Susa.

Cuneo, lunedì mattina.

(g. d. m.) Una ragazza morta e il fratello in fin di vita sono il bilancio di un incidente stradale avvenuto nel tardo pomeriggio di ieri in valle Varrenagna. Una utilitaria pilotata dal trentunenne Giuseppe Civallero, di 31 anni, operaio, residente a Cuneo in via Carlo Massimiliano Roero 15, che aveva al fianco la sorella Marisa, di 22 anni, mentre percorreva la strada comunale Palonfrè-Vernante all'uscita di una curva, per cause imprecisate, è uscita di strada rotolando per oltre trecento metri in una ripida scarpata. Giuseppe e Marisa Civallero sono stati sbalzati dalla macchina prima che questa si sfracellasse sul greto di un torrente. La ragazza è morta sul colpo per fratture multiple alla base cranica, mentre il fratello è stato ricoverato all'ospedale di Cuneo con prognosi riservata.

Baule L. 3590 - Baule L. 4990

svendita estiva a prezzi di realizzo sino ad esaurimento merce

PER AMPLIAMENTO E RINNOVO LOCALI DA

AVOGADRO VIOLETTA

VIA PO 55 - UNICA SEDE

SCONTO AI DIPENDENTI FIAT

VALIGIE: Cinghiale L. 5990 - Napal L. 4590 Wunder L. 3590 - Vilpelle L. 2850 - Avion L. 2290 Tessuto L. 1990 - Pergamena L. 1790 - Fibrone L. 590 - Sacco armadio L. 3990 - Scarpiera L. 1990.

BAULI: Cassa America L. 5290 - Koffer L. 6590 - Lamiere L. 7990.

BORSE: per le vacanze: paglia e cesti: L. 290 - 590 - 790 - 950 in più - Cordonetto L. 1290 - 1590 - 1990 in più.

COMPLETI VIAGGIO: Necessaire L. 450 - Completo grande L. 1590 - Maquillage L. 1790 - Sottobraccio L. 390 - 590 in più.

DI TUTTI GLI ARTICOLI IL PIU' GRANDE ASSORTIMENTO

IL 7 MAGGIO 1875 A TORINO SCESE LA NEVE

Fu un'annata eccezionale, d'accordo, ma potrebbe ripetersi. Annullate i capricci del tempo con il nostro contratto "GARANZIA CALORE", che, con un modico supplemento vi garantisce un servizio costante anche fuori del normale periodo contrattuale. PER QUALSIASI INFORMAZIONE, INTERPELLATECI.

GESTIONE RISCALDAMENTI

SHELL SICCA SHELL

SICCA - TORINO - CORSO FILIPPO TURATI 88 - TEL. 587733/4

La vittima è un giovane operaio di Trinità

Affoga nella Stura a Fossano per salvare moglie e cognata

Le due donne (di 20 e 16 anni) sono state salvate da un gruppo di allievi carabinieri

Fossano, lunedì mattina.

(b.) Un giovane operaio di Trinità, il venticinquenne Giuseppe Dompè, dimorante in via Marconi 28, dipendente presso una grande industria a Torino, è annegato nel primo pomeriggio di ieri nel fiume Stura per soccorrere la moglie e la cognata che rischiavano di affogare.

Le due donne, Maria Lia Dompè, di 20 anni, e sua sorella Rita, sedicenne, che stavano per essere travolte dalle acque, sono state portate a riva e immediatamente sottoposte a respirazione artificiale da un gruppo di allievi carabinieri: i militi, in forza al battaglione in stanza nella caserma Pavia di Fossano, si trovavano a passare nei pressi ed erano stati richiamati dalle grida di aiuto delle vittime. L'intervento dei carabinieri è stato determinante ed è valso a salvare le due donne, già in preda a gravi sintomi di asfissia. Nulla invece è stato possibile fare per il Dompè: l'operaio, tuffatosi in acqua probabilmente perché si era reso conto delle difficoltà in cui si trovavano la moglie e la cognata, cede da congestione non è più emerso in superficie. Il suo corpo è stato rinvenuto dopo molte ricerche da quattro giovani fossanesi, Giuseppe Blua, Sergio Gazzera, Giuseppe Gagna e Silvio Ferrero. Trasportato all'ospedale, è stato sottoposto anch'egli, purtroppo inutilmente, a respirazione artificiale.

Il Dompè, subito dopo il pranzo, a bordo della propria auto si era recato, assieme alla moglie e alla cognata, sulla sponda della Stura a Fossano, in località denominata «La Gorgotella», un luogo frequentato dai fossanesi perché una buca profonda un palo di metri offre la possibilità di tuffarsi, di bagnarsi e nuotare. Era sposato da neppure un anno. Le due donne, alle quali fino a tarda sera era stata taciuta la tragica fine del congiunto, sono state giudicate guaribili in quindici giorni.

Alessandria, lunedì mattina.

(g. c.) Prima vittima dei bagni ad Alessandria. L'operaio Elio Beccegato, 23 anni, veneziano di nascita e residente nella nostra città, si è recato ieri con alcuni amici sulle rive del fiume Tanaro, presso il ponte della linea ferroviaria per Torino per prendere un bagno. Inesperto del nuoto, è sprofondato in una buca annegando. Il cadavere è stato ripescato poco dopo dai vigili del fuoco. La moglie, che attende un bimbo, è stata colta da choc.

Stradella, lunedì mattina.

(.) Il ventisettenne Beniamino Uberti, meccanico di Arena Po, è annegato sabato pomeriggio nel Po, in località Torre presso Stradella. Non appena tuffatosi il poveretto, colto probabilmente da improvviso malore, scomparve tra i gorghi sotto gli occhi di alcuni presenti, che davano l'allarme iniziando l'opera di soccorso. Il corpo esanime dell'Uberti, ricuperato poco dopo, veniva rianimato mediante la respirazione artificiale; purtroppo il poveretto decedeva durante il trasporto alla sua abitazione.

Giuseppe Dompè, 25 anni

Sarzana, lunedì mattina.

(r.) Uno studente di Argenta di Ferrara, Ernesto Mortari di 21 anno, residente a Genova, è annegato ieri nelle acque del Magra, a Sarzana.

Il giovane con amici e familiari era giunto a Sarzana in gita. Nei pressi del fiume aveva fatto colazione al sacco e verso le 16, con un amico, si era tuffato. Colto probabilmente da malore lo studente scompariva nelle acque che in quel punto sono torbide.

L'amico, Ernesto Godani, residente a La Spezia, tentava, senza purtroppo riuscire, di soccorrerlo; poi invocava aiuto. Sul posto accorrevano i carabinieri di Sarzana e i Vigili del Fuoco. Dopo due ore la salma del giovane veniva rinvenuta ad una profondità di nove metri.

Faenza, lunedì mattina.

(g.) Un giovane di 19 anni è annegato nel tardo pomeriggio di ieri nel fiume Lamone. Si tratta di Angelo Del Grosso, da Casalnuovo Monte Rotaro (Foggia) ma residente a Mordano in provincia di Bologna.

Il sacrificio di 2040 combattenti

Cerimonia al Col del Lys per i Caduti partigiani

Col del Lys, lunedì matt.

Oltre 5000 persone ed autorità di Torino e della Provincia sono salite ieri mattina al Col del Lys per ricordare il sacrificio dei 2040 volontari della Libertà caduti durante la Resistenza nelle valli di Lanzo, Susa, Chisone, Sangone. Al comitato organizzatore è giunto dal Presidente della Repubblica un telegramma di solidarietà.

Altri telegrammi sono stati inviati dalle Ambasciate dei seguenti paesi: Inghilterra, Francia, Cecoslovacchia, Unione Sovietica e Stati Uniti. Erano rappresentati, con labari e medaglieri 45 Comuni delle vallate torinesi. Vi era anche una delegazione dei Volontari della Libertà di Cremona.

La manifestazione si è aperta con discorsi dell'avvocato Negro a nome dell'Anpi e del presidente della provincia avv. Oberto il quale ha esaltato i valori della democrazia, della libertà e della pace per riconquistare le quali tanti giovani fecero olocausto della loro vita.

E' stata poi scoperta una lapide sulla quale è incisa questa epigrafe: «*I morti non sono dietro di noi ma davanti. I Caduti di quattro valli indicano alle generazioni di oggi: imparate gli ideali dei Caduti per la libertà*». Sono seguite funzioni religiose secondo i riti cattolico, israelita e valdese.

Hanno poi pronunciato discorsi il Sindaco di Torino e l'on. Giancarlo Pajetta.

MENTE e CUORE suggeriscono VOLKSWAGEN la vettura robusta sicura fedele

Oltre 100 punti Assistenza esercitanti originali in tutte le 62 provincie.

TORINO
Corso Cassia, 464 - Telef. 893.658 - 892.804 - ASTRAUTO
Via Pisa, 53 bis - Tel. 278.546 287.075 - AUTOGARAVINI
Via Saluzzo, 29 - Tel. 88.370 - GRANDE AUTOGALOONE GRAZZI.
P.za Adriano, 1 - T. 383.772 - GIUSEPPE MONTICONE
Corso Sebastopoli, 227 - Tel. 383.260 - PASTORINO.

ASTI
Piazza Alfieri, 43 - Tel. 21.58 - BRUNO ROBERTO SCANAVINO.

CANELLI
Via M. Pavia, 3 - Tel. 81.355 - AUTOCANELLI.

CUNEO
Via Piave, 2 - Tel. 68.71 - ATTILIO FONTANA.

ASTI
Corso Liberazione, 44 - Tel. 20.69 - PIERO NEBIOLI

I principali avvenimenti da venerdì a ieri

Tre giorni di sport

Calcio

VENERDI'. Un luttuoso episodio colpisce il mondo calcistico britannico: l'improvvisa scomparsa di mister Mears, che ricopriva la carica di presidente della Federazione calcistica inglese. Egli si trovava ad Oslo con la Nazionale inglese. Nella stessa giornata di venerdì, a Vienna, la Bulgaria batte in un incontro di preparazione ai Campionati mondiali il Rapid di Vienna (3-2).

SABATO. A Lipsia: grossa sorpresa. Il Cile (prossimo avversario degli azzurri in Inghilterra) perde ad opera della Germania Orientale 2 a 5. All'incontro assiste anche il c.n. italiano Edmondo Fabbri. Contemporaneamente, a Rotterdam, la Nazionale dell'Ungheria coglie una netta affermazione nella partita amichevole contro le Sparta di Rotterdam (4 a 1).

IERI: Italia e Francia hanno ufficialmente comunicato l'elenco dei 22 per le final finali del Mondiale.

Ciclismo

TOUR — VENERDI' si è disputata la Pau-Luchon, seconda tappa dei Pirenei. L'italiano Mugnaini è fuggito sul Col de Portillon, ultima salita della giornata ed è giunto vittorioso al traguardo, precedendo di 48" Altig, Anquetil, Lebaube, Kunde, Santamarina, Poulidor, Zimmermann, Carlos e Bracke. De Prà, che aveva conquistato a Pau la maglia gialla, ha lamentato un ritardo di circa sette minuti. Due alla pari in testa alla classifica, il non più giovane francese Lebaube ed il tedesco Kunde. Per i migliori piazzamenti, la maglia gialla è toccata a Lebaube. Mugnaini al terzo posto (a soli 17"). De Rosso al settimo (a 2'34") e De Prà al nono (a 3'54").

SABATO: riposo a Luchon.

IERI: Luchon-Revel, dodicesima tappa. Lotta vivace sui tre colli, su due dei quali è transitato al comando Bitossi. Si è scatenata la «bazarre», nel finale, sotto l'azione di Simpson, il plotone si è «rotto» in parecchie pattuglie. Per il successo di tappa, volata Altig-Simpson. Ha vinto Altig. Lebaube si è lasciato sorprendere nella fase cruciale, la maglia gialla è passata a Kunde. Lebaube a 27", Mugnaini a 44", De Rosso, settimo, a 2'34". De Prà, nono, a 3'54". Anquetil e Poulidor, sempre con notevole ritardo in classifica: Jacques 15° a 7'15" da Kunde, Raymond 18° a 7'18.

Automobilismo

VENERDI'. Si sono svolte le prove del Gran Premio di Reims di Formula due e quelle del G. P. di Formula uno. Jim Clark si ferisce lievemente al volto in un incidente e deve rinunciare ad entrambe le corse.

SABATO. Sono continuate le prove del Gran Premio di Formula uno, in cui Bandini (su Ferrari) è risultato il più veloce in 2'17"3 alla media oraria di km. 233,750. L'australiano Jack Brabham, al volante di una Brabham con motore Honda, ha vinto il G.p. di Formula due percorrendo km. 307,185 in un'ora 38'32"4, alla media di 197,036 km orari. Secondo l'inglese Lees, terzo il francese Beltoise. Nella mattinata, durante le prove della «Coppa Gordini», il venticinquenne pilota francese Daniel Belot è uscito di strada uccidendosi.

IERI. Jack Brabham ha bissato il successo di sabato imponendosi anche nel Gran Premio di Formula uno.

Tennis

Il torneo tennistico di Wimbledon si è concluso sabato con la vittoria dello spagnolo Manuel Santana che ha battuto lo statunitense Dennis Ralston in tre partite (6-4, 11-9, 6-4). Dopo dodici anni di incontrastati successi americani ed australiani, Manuel Santana ha così riportato in Europa il titolo del più classico torneo internazionale di tennis. L'ultimo europeo ad imporsi in questa competizione, fu il cecoslovacco Jaroslav Drobny nel 1953. Per questa vittoria, il ministro spagnolo dello sport ha assegnato a Santana la medaglia d'oro al merito sportivo.

In campo femminile, grossa sorpresa: la brasiliana Maria Bueno è stata sconfitta dall'americana Billie Jean King, che si è imposta in finale per 6-3, 3-6, 6-1. La brasiliana aveva vinto a Wimbledon nel 1959, 1960 e nel 1964.

Il titolo del doppio maschile è stato vinto dagli australiani Fletcher-Newcombe che hanno superato i loro connazionali Bowrey-Davidson per 6-3, 6-4, 3-6, 6-2.

Nel doppio femminile successo dell'australiana Bueno in coppia con l'americana Richey, che hanno superato le australiane Smith-Tegart (6-3, 4-6, 6-4).

Nel doppio misto, infine, vittoria della coppia australiana Fletcher-Smith che ha battuto (4-6, 6-3, 6-3) gli americani Ralston-King.

Atletica leggera

SABATO a Frederick, nel Maryland, l'americano Bob Seagren ha eguagliato il suo primato mondiale di salto con l'asta superando la misura di m 5,52 al terzo tentativo. Per qualche tempo si era ritenuto che Seagren avesse migliorato di un centimetro il record mondiale ma, dopo una verifica ufficiale, l'altezza è stata stabilita in m 5,52 e non in 5,53 come era stato annunciato al pubblico.

Jean King e Manuel Santana, i due vincitori del torneo tennistico di Wimbledon aprono il ballo che ha festosamente concluso la manifestazione (Telefoto)

Nel Tour, De Prà ha perso il primato, maglia gialla è Kunde

Ieri a Revel successo di Altig Mugnaini è terzo in classifica

Il ciclista italiano ha vinto venerdì sul traguardo di Luchon - Sabato giornata di riposo - Nella graduatoria generale, il tedesco Kunde precede Lebaube di 27" e Mugnaini di 44" - De Rosso settimo a 2'34" - Anquetil (quindicesimo a 7'13") con 2" di vantaggio su Poulidor - Buona prova di Bitossi sulle salite - Oggi la Revel-Sète di 191 chilometri

Il Giro di Francia venerdì farà tappa a Torino, passando per Monginevro e Sestriere

DAL NOSTRO INVIATO

Revel, lunedì mattina.

Il Tour ha concluso la serie delle tappe pirenaiche senza che i protagonisti più attesi siano riusciti a portarsi alla ribalta. Vi sono state due vittorie italiane e mezza (De Prà primo e in maglia gialla a Pau, Mugnaini vincitore venerdì a Luchon, Rudi Altig, il tedesco della Molteni, trionfatore ieri sul traguardo di Revel) ed anche nella classifica generale gli ultimi tre giorni di corsa hanno portato a continui mutamenti di scena. Dalle spalle di Tommaso De Prà, l'insegna del primato è passata su quelle del ventinovenne francese Jean Claude Lebaube, ex gregario di Anquetil ed ora militante nella squadra di Darrigade. E ieri anche Lebaube, che era primo a parità di tempo con il piccolo tedesco Karl Heinz Kunde, ha dovuto abdicare alla sua posizione di leader della classifica cedendo la maglia gialla al ventiseienne concittadino di Altig.

Per Anquetil e Poulidor le posizioni sono praticamente rimaste quelle conseguite al termine della prima umiliante giornata sui Pirenei: i due rivali, diventati temporaneamente alleati per reciproca convenienza, si trovano ad oltre sette minuti dalla maglia gialla Kunde, a sei minuti da Janssen, a cinque minuti da De Rosso e a sei minuti e mezzo da Marcello Mugnaini, diventato il «numero uno» della Filotex visto il perdurare dei disturbi al ginocchio di Franco Bitossi.

Marcello Mugnaini, un toscano di venticinque anni, ha avuto anche lui — come si è detto — la sua giornata di gloria, aggiungendo il suo nome a quello dello stesso Bitossi e a quello di De Prà, nell'elenco degli italiani vincitori di tappa in questa edizione del Tour. Mugnaini, dopo essere stato uno dei nostri migliori dilettanti (quarto al Tour dell'Avvenire 1965) non ha avuto altrettanta fortuna come professionista: in tre anni di attività era infatti riuscito a vincere soltanto una tappa del Giro d'Italia nel 1964 a Padavena, una tappa del giro della Svizzera e l'ultima edizione del Gran Premio di Maggiora. Questo Tour de France riservato finora alla figura di secondo piano ha portato alla ribalta anche lui ed è stato soprattutto un premesso ricordo del Tour dell'Avvenire che ha aperto la strada al successo di Mugnaini sul traguardo di Luchon.

Il toscano infatti aveva partecipato proprio ad una edizione del Tour dell'Avvenire con traguardo di tappa a Luchon, dopo aver scalato il Col de Portillon. Conoscendo bene questa salita e ricordando la possibilità di tentare un colpo a sorpresa proprio sul Portillon, Mugnaini si è giudiziosamente risparmiato nella prima parte della gara, lasciando che gli spagnoli si sfogassero sul Col des Ares e sul nuovo, durissimo Col de Mente ed accontentandosi di seguire il «treno» di Anquetil e Poulidor.

Sul Col des Ares, di terza categoria, gli spagnoli Galera, Jimenez, Gonzales e Martin si sono classificati nell'ordine, guidando un drappello di avanguardia a cui, in discesa, si sono aggiunti anche Bitossi e Colombo. Nella successiva salita del Col de Mente, il cui traguardo di seconda categoria è stato vinto ancora da Galera su Jimenez, Bitossi ha perso contatto dai primi, mentre più indietro erano in netta difficoltà sia De Rosso, che la maglia gialla De Prà.

Galera e Jimenez sono rimasti al comando, inseguiti al connazionale San Miguel e ai francesi Pingeon, Desale e Foucher, fino alle pendici del Col de Portillon. Qui Foucher è andato via da solo, mentre dal gruppo (che si era praticamente riconosciuto in discesa) scattava Mugnaini. Il toscano, raggiunti e superati Jimenez e gli altri quando la strada non aveva ancora incominciato a salire sensibilmente, ha raggiunto e staccato anche Foucher a quattro chilometri dal traguardo della montagna. Sulla vetta del Portillon, Mugnaini è passato con più di un minuto sul gruppo dei migliori che, aumentando progressivamente il suo ritmo aveva raggiunto gli altri fuggitivi e messo definitivamente in crisi De Rosso, De Prà e Bitossi.

In discesa Mugnaini ha conservato del suo vantaggio l'essenziale per vincere con tutta tranquillità con 48" su Altig ed Anquetil e per passare al terzo posto in classifica. Dietro ad Anquetil, con 55" da Mugnaini e 2' appena dal fuoriclasse francese, si classificavano nell'ordine, Lebaube, Kunde, Santamarina, Poulidor, Zimmermann, Carlos e Bracke. De Rosso, piazzatosi 24° a 3'24" dal vincitore, perdeva più di due minuti e mezzo rispetto ad Anquetil e Poulidor mentre la maglia gialla De Prà, arrivato con Bitossi a quasi sette minuti da Mugnaini, doveva tornare nei ranghi, retrocedendo al nono posto nella graduatoria generale. La insegna del primato, come si è già detto, toccavano a Lebaube a pari tempo con Kunde, ma più avanti nel punteggio nella graduatoria individuale a punti.

Ieri, come si è detto, la situazione è cambiata ancora, ma i colpi di scena si sono avuti tutti nella fase finale della corsa, cioè nel circuito cittadino di dieci chilometri che precedeva l'arrivo a Revel. Prima non si erano avute sorprese e gli unici sussulti di combattività si erano verificati in vista dei due traguardi della montagna. Sul Col des Ares, affrontato un'altra volta dopo averlo già percorso venerdì, Bitossi ha vinto il traguardo di terza categoria davanti a Grain e Galera mentre sul Portet D'Aspet (2ª categoria) ha vinto Jimenez riaffermando il suo primato nella graduatoria del Gran premio della Montagna.

Poi la corsa, disturbata da un forte vento, si è «addormentata», il gruppo ha inesorabilmente frenato le scarse iniziative che hanno avuto a protagonisti, fra gli altri, De Prà e Carlesi, fin tanto che sul circuito di Revel la lotta è scoppiata in pieno. Rudi Altig è riuscito ad andarsene con alla ruota Simpson e De Prà, quest'ultimo ha poi mollato d'improvviso consentendo al due di testa di guadagnare una quarantina di metri e di mantenerli. Il tedesco rimasto a contendersi la vittoria col campione del mondo, si è preso una piccola rivincita sull'inglese che lo aveva battuto sul traguardo iridato di San Sebastiano. Terzo si è classificato Spruyt a 2", quarto Grain a 4" poi, battuto in volata da Sels, a cinque secondi da Altig, un gruppetto comprendente Bitossi, Anquetil, Poulidor, De Rosso, De Prà e Kunde, tra cui la maglia gialla Lebaube, nè il toscano Mugnaini, il primo attardato da una foratura, l'italiano dalla rottura di una ruota. Il drappello che comprendeva Lebaube e Mugnaini è stato di 33" su Altig e di 37" sul plotoncino che, oltre ad Anquetil e gli altri, comprendeva anche il piccolo Kunde.

Per questo lo scalatore tedesco, che è alto 1,58 e pesa 54 chilogrammi, riparte stamane alle 11,10 da Revel vestendo la maglia gialla. Il percorso di 191 chilometri che conduce a Sete, sulle sponde del Mediterraneo, è appena leggermente ondulato.

Gianni Pignata

Marcello Mugnaini taglia vittorioso il traguardo della tappa dei Pirenei che ha portato da Pau a Luchon

L'azzurro Denti secondo nel Tour dell'Avvenire

REVEL, lunedì matt.

L'olandese Hendrikus Stevens comanda la classifica del Tour dell'Avvenire dopo le due prime giornate di gara. I dilettanti hanno iniziato la corsa loro riservata sabato ad Albi. In mattinata si era svolta una frazione a cronometro a squadre che ha visto la vittoria dell'Italia (Albonetti, Benfatto, Brunetti, Dalla Bona, Denti, Guerra, Panizza, Favaro) che ha coperto i 14,544 km. del percorso alla media di 30,396. Al secondo posto la Francia e al terzo l'Urss. Nel pomeriggio di sabato, frazione in linea (km. 117,500) vinta dall'olandese Stevens con 2" di vantaggio sul connazionale Dolman e sull'azzurro Denti.

Ieri, a Revel, i concorrenti hanno disputato un circuito per complessivi 143 km. nel corso del quale ci sono stati diversi tentativi di fuga, uno dei quali messo in atto da Denti. A quattro giri dalla fine, il francese Maes e lo spagnolo Gomez riuscivano a prendere un discreto vantaggio sul gruppo, giungendo soli al traguardo finale dove lo spagnolo battiva in volata il compagno di fuga.

Il tedesco Ebert e lo spagnolo Alba, coinvolti in una caduta nel penultimo giro, sono stati ricoverati in ospedale per ferite alla testa.

Oggi è in programma la terza tappa, di 171,5 km., da Castres a Sète.

Classifica generale:

1. Stevens (Ol.) ore 7,16'; 2. ex aequo Dolman (Ol.), Denti (It.), Bapels (Ol.), Desvages (F. a 2"; 6. Dochkiakov (Urss) a 5"; 7. ex aequo Gomez (Sp.), Maes (Fr.) a 7'16"; 9. Dalla Bona, Benfatto, Brunetti a 7'33"; 20. Guerra a 7'35"; 25. Favaro a 7'38"; 75. Albonetti a 20'03".

«Controllo antidoping» per la squadra di Lebaube

REVEL, lunedì mattina.

Dal tutto indifferenti allo sciopero di protesta effettuato dai corridori nella tappa Narbonne-Bayonne, le autorità civili francesi continuano a far applicare la legge per la repressione del «doping».

Da indiscrezioni raccolte risulterebbe che ieri il controllo medico avrebbe interessato l'ex maglia gialla Lebaube e la sua squadra.

ecco perché
è doppio*
Il comfort (e la sicurezza)
degli ammortizzatori
DE CARBON

* AMMORTIZZATORI NORMALI
i movimenti del pistone sono frenati da olio inerte.
** AMMORTIZZATORI DE CARBON
Un cuscino d'aria compressa, esercita una spinta continua sull'olio "a circa 20 atm." Annulla tutti i vuoti di tenuta. "DE CARBON" è l'unico ammortizzatore che unisce il sistema oleodinamico al sistema pneumatico.

oggi
PREZZO ECCEZIONALE PER LE
FIAT 500
FIAT 600
FIAT 850
DE CARBON
In Italia prodotti e distribuiti da:
CORSO RE UMBERTO 40 - TEL. 536641 - 535855 - TORINO

Per evitare le brutte figure ed i fischi della folla

Tra Poulidor e Jacques Anquetil un patto di «non aggressione»

I due fuoriclasse si sono impegnati a non ostacolarsi a vicenda - Tentano così di sfuggire ad una clamorosa sconfitta finale - Ma Geminiani, direttore sportivo di Anquetil, non è soddisfatto: «Basta con le corse francesi. Nel 1967 gareggeremo per lo più in Italia»

DAL NOSTRO INVIATO

Revel, lunedì mattina.

I fischi della folla di Pau e l'ondata di critiche della stampa susseguenti alla fuga-farsa fatta da entrambi nella prima tappa pirenaica, evidentemente hanno fatto del bene ad Anquetil e a Poulidor. I due grandi rivali del ciclismo francese, resisi conto che una «guerra fredda» tra loro avrebbe potuto togliere ad entrambi la simpatia del pubblico e determinare una «strana» classifica finale del Tour, si sono adattati ad una specie di patto di non aggressione.

Le trattative, nelle fasi iniziali della Pau-Luchon, sono state condotte per mezzo di Everaert, gregario di Anquetil, il quale è amico intimo di Camila, luogotenente di Poulidor. Poi i due rivali si sono parlati direttamente, hanno concertato che l'unica maniera per evitare di coprirsi di ridicolo stava in una collaborazione almeno temporanea, tale da facilitare il ritorno della classifica della corsa alle gerarchie determinate dalla differenza dei valori. Una volta fatta la selezione, ciascuno dei due avrebbe ripreso la sua libertà, riserbando tutte la sua forze per il duello diretto con l'avversario.

Jacques ha apertamente ammesso, nelle dichiarazioni ai giornalisti, il suo accordo con Poulidor: «Se uno di noi due vuole vincere il Tour — ha detto il fuoriclasse normanno — deve per forza assumere l'iniziativa. Alla partenza, credevo che Poulidor si sarebbe comportato così, invece lui ha preferito attendere le mie mosse per contrattaccare. Spero che Raymond abbia compreso di non aver nessuno interesse a cercare di neutralizzarmi. Questo giochetto sarebbe la sua fine perché si avrebbero senza dubbio altre fughe a sorpresa, tali da aumentare ancora, per tutti e due, il ritardo nei confronti della Maglia gialla. E' meglio quindi comportarci seriamente ed assumerci ciascuno le proprie responsabilità. Tutti ci guadagneranno e soprattutto il pubblico, che non ci perdonerebbe di disinteressarci della corsa. Se Poulidor ed io arriveremo al Parco dei Principi entrambi sconfitti, i fischi di Pau si ripeterebbero, centuplicati».

Anquetil e Poulidor dunque, nel reciproco interesse, faranno di tutto per riprendere il controllo della corsa, riservando la ripresa del loro duello «via d'uscita» al momento in cui il Tour avrà meglio selezionato i suoi valori.

Al di là di questo temporaneo patto di unità d'azione, non si può dire però che Anquetil ed il suo «clan» si ritengano soddisfatti della atmosfera che regna attualmente nel Giro di Francia. Geminiani, direttore sportivo della Ford-France, ha il dente avvelenato con gli organizzatori, con la stampa francese, con l'opinione pubblica, che hanno fatto di Poulidor una specie di «vittima» delle manovre degli avversari, attribuendo invece ad Anquetil e alla sua squadra la fama di «nemici della patria».

«Basta con il Tour — ha detto Geminiani a Luchon durante la giornata di riposo — è basta con le corse francesi. L'anno prossimo correremo in Italia, probabilmente accordandoci con una ditta italiana, e partiremo al Giro e a tutte le maggiori prove del calendario. Se gli organizzatori francesi ci vorranno, dovranno offrirci dei bei soldi. Siamo stufi di essere trattati come se fossi colpa nostra se Poulidor non è capace di vincere una corsa nella quale c'è Anquetil. Alimentano perfidamente la rivalità tra noi e Poulidor per i loro interessi editoriali. Basta quindi, con queste faccende. Se ci vorranno, ci saranno a certe loro, ma alle condizioni che imporremo noi».

E. pig.

Il tracciato del Tour. Tratteggiate le tappe percorse

Nella corsa ad ostacoli di ieri

Prince Harold primo a Vinovo

Due riuscite riunioni si sono svolte sugli ippodromi torinesi. Sabato sera, al trotto, il Premio Cinzano Soda (L. 1.000.000, m. 2100) ha visto la netta affermazione dell'americana Smooth Liner. Andata di slancio in testa, Smooth Liner ha condotto decisamente per mezzo giro davanti a Urubù (che aveva rimediato fulminesamente ad una rottura in partenza), il quale precedeva Nirano, Metallo e Paella. Poi Smooth Liner ha ridotto l'andatura e al passaggio davanti alle tribune era Metallo a prendere l'iniziativa portandosi gradatamente in avanti fino a tallonare Urubù sul rettilineo di fronte.

La serata si era aperta con la facile vittoria di Lucillo (S. Milani) davanti a Robinson. Casy (I. Bertini), ha pagato in arrivo la sempre scattante Entracque; la prova dei «gentleman» è toccata a Bassano (dott. Sergio Vogliolo) nettamente primo davanti a Jimbaldo. Arrivo assai combattuto fra Emiliano (A. Padrazzani), Farfarino e Castellaro a successo a sorpresa di Avliatore davanti a Sugai e Boscone. Phobos (A. Milanti ha ripetuto il successo ottenuto 48 ore prima a Milano, precedendo El Mansur e Rosa di Francia ed infine Eno (A. Fontanesi) ha strappato sul palo in fotografia il successo a Ortega.

Ordine d'arrivo del Premio Cinzano Soda (L. 1.000.000, m. 2100): 1) Smooth Liner (A. Cattaneo), della Scuderia Monte Carmelo; 2) Urubù; 3) Metallo; 4) Nirano; 5) Paella. Tempo al km. 1'22": totalizzatore: vinc. 29; piazz. 21-20; acc. 59.

Due gare dotate di un milione di lire nel programma di ieri. La prima, in ostacoli, il Premio Castello d'Agliè Prince Harold è passato in testa a metà corsa, tallonato da Basku; questa era intrecciata da Prince Harold in direttura d'arrivo, poi si riprendeva, ma saltava male l'ultima siepe.

Nel Premio U.N.I.R.E. Mendicino si è condotto fino in direttura, dove era raggiunto da Milonguero, al largo del quale progrediva Oranes Frà i due però si infilava Fiscio, che con un irresistibile finale riusciva ancora una volta ad imporsi.

Ordine d'arrivo del Premio Castello d'Agliè (L. 1.050.000, m. 3100 ostacoli): 1) Prince Harold (M. Ciciarelli), del sig. Otto Vetterli; 2) Basku; 3) Fleur de Rosage; 4) Zoom. Distacchi mezza lunghezza, otto, molto; tempo: 4'3"4/5. Totalizzatore: vinc. 30; piazz. 12-13; acc. 39.

Premio U.N.I.R.E. (L. 1 milione, m. 1350): 1) Fiscio (G. Frontini), della Scuderia La Triade; 2) Milonguero; 3) Oranes; 4) Mendrisio; 5) Klingsor. Distacchi: mezza lunghezza, mezzo, quattro; tempo: 2'18" e 2/5. Totalizzatore: vinc. 43; piazz. 21-18; acc. 89.

Nelle altre corse successi di Piper (sig. Dario Vincenzi) davanti a Dagon; di Maderno (N. Mulas) su Crylor; di Terra Cruda (U. Baldi), in fotografia davanti a Cassarole; di Royal Jet (sig. F. Castelli) che ha preceduto Riposti na e Blaise; di Selva Nera (N. Mulas) davanti a Norberta ed infine di Lisa a Spark (G. Bonvini) su Portumia.

e. r.

Sui due traguardi

Così venerdì a Luchon

ORDINE D'ARRIVO: 1. Mugnaini, km 155 in 5 h. 54'42" (media km 26,320); 2. Rudi Altig a 48"; 3. Anquetil s.t.; 4. Lebaube a 60"; 5. Kunde; 6. Santamarina; 7. Poulidor; 8. Zimmermann; 9. Gabica; 10. Bracke, tutti col tempo di Lebaube; 15. Janssen a 1'07"; 31. De Rosso a 3'24"; 38. Jimenez a 3'26"; 44. Bitossi a 6'58"; 46. De Prà s.t. Ritirati: Nathy e Velez.

CLASSIFICA GENERALE: 1. Lebaube 57 ore 35'31"; 2. Kunde s.t.; 3. Mugnaini a 17"; 4. Janssen a 1'26"; 5. Almar a 1'38"; 6. Delisle a 2'24"; 7. De Rosso a 2'34"; 8. Momene a 2'38"; 9. De Prà a 3'24"; 10. Haast a 4'33"; 11. Rudi Altig a 5'16"; 14. Huysmans a 7'09"; 15. Anquetil a 7'13"; 16. Gabica a 7'15"; 17. Poulidor s.t.; 38. Jimenez a 19'38"; 41. Bitossi a 14'50"; 66. Carlesi a 16'31".

Così ieri a Revel

ORDINE D'ARRIVO: 1. Rudy Altig km 216 in 6 ore 22'15", alla media di km 33,370; 2. Simpson a 1"; 3. Spruyt a 2"; 4. Grain a 4"; 5. Sels a 5"; 6. Janssen; 7. Desmet; 8. Vandenberghe; 9. Karstens; 10. Huysmans, tutti col tempo di Sels. Seguono, sempre col tempo di Sels, altri ventisette corridori, fra cui Bitossi 13°, De Prà 18°, Anquetil 33°, Poulidor 34° e De Rosso 37°; 43. Lebaube a 33"; 62. Mugnaini s.t.; 81. Jimenez a 1'46".

CLASSIFICA GENERALE: 1. Kunde 63 ore 58'17"; 2. Lebaube a 27"; 3. Mugnaini a 44"; 4. Janssen a 1'09"; 5. Almar a 1'58"; 6. Delisle a 2'24"; 7. De Rosso a 2'34"; 8. Momene a 2'38"; 9. De Prà a 3'24"; 10. Haast a 4'33"; 11. Rudi Altig a 5'16"; 14. Huysmans a 7'09"; 15. Anquetil a 7'13"; 16. Poulidor a 7'15"; 34. Jimenez a 19'38"; 41. Bitossi a 14'50"; 66. Carlesi a 16'31".

ISTITUTO VIRGILIO
PARIFICATO (DECR. MIN. 1939)
VIA CONFIENZA, 2 - TORINO

Presso l'Istituto Virgilio funzionano, con valore legale degli studi e con esame in sede, i seguenti corsi:

- SCUOLA MEDIA
- GINNASIO
- LICEO CLASSICO

Per disposizione ministeriale i licenziati dalla Scuola Media senza latino, per essere iscritti alla IV Ginnasio, dovranno presentare domanda per sostenere nella prossima sessione autunnale la prova di latino.

- LICEO LINGUISTICO

Dal 1966/67 funziona inoltre, autorizzato dal M. P. I. il Liceo Linguistico il cui diploma dà accesso alle varie Facoltà di Lingue presso l'Università.

Per informazioni rivolgersi alla Segreteria, Via Confienza 2, Torino. Telefono 548.271, 543.645.

Incomincia l'appassionante avventura dei nostri calciatori

Gli azzurri ai mondiali: oggi partenza

La Nazionale italiana lascia stamane Linate, in aereo, diretta a Copenaghen - Qui mercoledì sarà impegnata nell'ultima prova generale, di fronte ad una selezione danese - Il 7 luglio gli italiani si trasferiranno a Durham, la «Coverciano d'Inghilterra», dove rimarranno in ritiro - Il 13, a Sunderland, la prima partita degli ottavi di finale, con il Cile - La nostra squadra giocherà poi contro la Russia (16 luglio a Sunderland), e la Corea del Nord (19 a Middlesbrough)

Elenco ufficiale

I ventidue azzurri

Riva e Bertini esclusi dalla rosa - In Inghilterra come accompagnatori

Si vanno definendo gli elenchi di giocatori — ventidue per nazione — per il girone finale dei campionati mondiali di calcio in programma in Inghilterra dal-l'11 al 30 luglio.

Per quanto riguarda l'Italia, il c. u. Edmondo Fabbri ha «eliminato» ieri i due elementi in soprappiù dei 24 che ancora aveva a disposizione: si tratta del mediano - mezz'ala Bertini della Fiorentina e dell'ala Riva del Cagliari. Due esclusioni che non hanno destato sorpresa e che i due interessati hanno accolto senza fare polemiche, anche se dispiaciuti. Bertini e Riva, comunque, seguiranno i compagni come tecnici.

Gli «azzurri» per i campionati del mondo, divisi per ruolo, sono:

Portieri: Albertosi, Anzolin, Pizzaballa;

Terzini: Burgnich, Facchetti, Landini;

Mediani: Rosato, Fogli, Janich, Salvadore, Guarneri, Lodetti, Leoncini;

Attaccanti: Perani, Barigarelli, Meroni, Mazzola, Rivera, Rizzo, Juliano, Pascutti, Barison.

Dei ventidue giocatori che andranno a Londra, sei hanno già partecipato ai precedenti campionati del mondo svoltisi nel Cile. Essi sono: Albertosi, Salvadore, Janich, Bulgarelli, Rivera e Pascutti.

I «selezionati» inglesi

A Londra, la Federazione inglese ha reso noti intanto i nomi dei ventidue selezionati. Essi sono:

Portieri: Gordon Banks, Springett, Bonetti;

Terzini: Armfield, Wilson, Cohen, Byrne;

Mediani: Moore, Jackie Charlton, Hunter, Peters, Stiles, Flowers;

Attaccanti: Paine, Connelly, Ball, Greaves, Bobby Charlton, Eastham, Callaghan, Hunt, Hurst.

Combin tra i francesi

Nestor Combin figura fra i ventidue selezionati dal c.t. francese Henry Guerin. Ecco i nomi:

Portieri: Aubour, Schuth, Carnus;

Difensori: Artelesa, Bosquier, Dudzinski, Charda, De Michele, Djorkaeff, Piumi;

Mediani - centrocampisti: Bonnel, Herbin, De Bourgoing, Simon e Muller;

Attaccanti: Baratta, Combin, Couecou, Goudet, Hausser, Robuschi, Herbet.

Il portiere Anzolin

Il programma degli azzurri

La nazionale italiana giocherà le partite degli ottavi di finale contro il Cile, la Russia e la Corea del Nord, nell'ordine.

Il primo incontro con i sudamericani è in programma a Sunderland il giorno 13 luglio. Il secondo con i sovietici nella medesima città il 16, e il terzo con i coreani a Middlesbrough il 19.

Morto ad Oslo il presidente della federazione inglese

LONDRA, lun. matt.

Il presidente della federazione calcistica inglese, Joe Mears, è morto venerdì scorso in una strada di Oslo colpito da attacco cardiaco. Mears, che aveva 60 anni, si trovava nella capitale norvegese con la squadra nazionale inglese impegnata in una «tournée» premondiale in Scandinavia.

Gli succede, per il momento, il vice-presidente Jack Stewart il quale ha detto che chiederà alla federazione di eleggere un nuovo presidente prima dell'inizio della Coppa Rimet.

L'urto avvenuto sabato a Borghetto Santo Spirito

Il centravanti Mazzola illeso in un incidente

Il giocatore guidava una vettura nuovissima, acquistata da pochi giorni - Ha urtato altre due auto scontratesi qualche istante prima - La macchina è rimasta danneggiata

Mazzola al volante dell'auto danneggiata dopo l'incidente a Borghetto (Telef.)

DAL NOSTRO INVIATO

Milanello, lunedì mattina.

Si è conclusa ieri la prima fase di preparazione degli azzurri che stamane partiranno per l'Inghilterra con tappa a Copenaghen ove disputeranno l'ultima partita amichevole prima di iniziare i campionati del mondo.

I ventiquattro giocatori, che erano rientrati alle sedi di residenza dopo la gara di Firenze contro il Messico, si sono presentati al Centro sportivo rossonero di Milanello fin da sabato pomeriggio; tutti meno Mazzola, che tornando da Sanremo dove si trova la sua famiglia per le vacanze estive, ha lamentato un incidente di macchina per fortuna senza conseguenze personali. Il centrocampista azzurro, alla guida di una nuova fiammante macchina, giunto presso Borghetto S. Spirito, è entrato in collisione con un'utilitaria che in precedenza si era scontrata con un'altra vettura: qualche danno alla carrozzeria, una leggera ferita alla guidatrice della piccola vettura, ma per fortuna niente a Mazzola.

Gli agenti della Polizia Stradale, subito accorsi per verbalizzare l'accaduto, hanno consigliato al giocatore azzurro di non viaggiare di notte con una vettura priva dell'illuminazione nella parte anteriore sinistra (i fari erano rotti) e Mazzola alle 20 di sabato ha telefonato a Milanello per avvisare i dirigenti del suo ritardo; il dott. Fini e Valcareggi, avuto dell'incidente e avuta assicurazione che l'atleta non lamentava ferite, l'autorizzavano ad arrivare con un giorno di ritardo. Mazzola giungeva a Milanello ieri mattina, accusando solo un leggero stato di «choc».

In serata, prima dell'annunciato allenamento in partita, Fabbri ha comunicato alla stampa l'elenco dei ventidue giocatori scelti per la disputa della Coppa Rimet, o meglio ha reso noti i nomi dei due esclusi dalla «rosa»: questi sono Bertini e Riva. Fabbri ha inteso precisare che non si tratta di esclusione, ma di giocatori che sono aggregati alla comitiva in quanto hanno la possibilità di entrare nel giro della Nazionale. Proprio su questo argomento Fabbri ha dichiarato: «Ho parlato con Riva e con Bertini e ho esposto loro le ragioni che mi hanno consigliato di escluderli momentaneamente in disparte: comunque sono atleti che hanno qualità ed età per poter far carriera in campo calcistico; per questo il viaggio gli servirà di esperienza per domani».

Stabilita così la «rosa» dei ventidue, la squadra è ormai pronta per la grande avventura in terra inglese.

Nel tardo pomeriggio comunicato Fabbri ha schierato i suoi uomini per una partita di allenamento.

Queste le squadre: Anzolin; Landini, Leoncini; Guarneri, Janich, Fogli; Perani, Lodetti, Rizzo, Juliano, Riva. I ragazzi del Milan hanno giocato con: Pizzaballa; Grossetti, Casaghi; Scala I, Maldera II, Manocucci; Ninnis, Albini, Prati, Duoglio, Paribelli. Hanno segnato nel primo tempo Landini e Rizzo; nella ripresa Lodetti, un autogol di Duoglio e Perani: 5-0, senza molte emozioni.

Giulio Accatino

Una clamorosa sorpresa a Lipsia: la Germania Est travolge il Cile (5-2)

I tedeschi hanno dominato per tutto l'incontro sfruttando i numerosi errori della difesa cilena - Le sostituzioni non hanno migliorato il rendimento degli ospiti - Viva preoccupazione fra i tecnici sudamericani

Lipsia, lunedì mattina.

Il Cile è stato travolto dalla Germania Orientale, e ancora una volta, come a Dresda ove fu sconfitto martedì per due a zero dalla locale Dynamo, ha mostrato di avere una difesa incerta, ingenua e piena di falle. Due a cinque è un risultato pesante, anche se si vuol concedere ai latino-americani di non avere spinto a fondo in questo match, che per loro era di preparazione, mentre gli avversari fin dal primo momento hanno puntato a un successo di prestigio.

A metà partita la Germania Orientale conduceva per due a zero; poi il Cile ha ridotto le distanze su calcio di rigore. Altre reti dei locali hanno portato il punteggio a proporzioni vistose; e quando, a nove minuti dal termine, i sudamericani hanno nuovamente segnato è bastato ai tedesco-orientali rinnovare gli attacchi per riportare a quota tre il distacco.

Il Cile ha palesato in sostanza i difetti già messi in luce a Dresda. Oltre alle lacune in difesa si è notata una tendenza ai passaggi lenti e corti, a lunghi scambi di palla che a null'altro servono se non a consentire il piazzamento dei difensori avversari. Si è anche vista una considerevole incertezza in area, quasi la paura della responsabilità del tiro, e le varianti escogitate alla formazione nel corso del match non hanno risolto i vari problemi.

In campo cileno volti scuri alla fine dei novanta minuti; con i mondiali alle porte l'equipe sudamericana appare lontana da uno stato di preparazione che le consenta di guardare con tranquillità agli incontri con l'Italia del 13 luglio, con l'incognita Nordcoreana del 19 e con l'Unione Sovietica del 20.

Al 3' i locali sono già in vantaggio. Una splendida azione in linea dà al mezzo destro Noeldner la palla del goal. L'altro interno, Enar, è in giornata di grazia e propone azioni su azioni. I tedeschi dell'Est sono quasi costantemente nell'area altena. Verso il quarto d'ora il Cile si riorganizza, e le sue azioni ponzone la rilevo la deficienze della difesa locale. Al 18' una legnata di Tobar sfiora la traversa, al 26' l'ala destra Fouilloux spara deciso e angolato e Weigang deve intervenire alla disperata per salvare. Dopo la mezz'ora tornano i tedeschi orientali, e a un minuto dall'intervallo il centravanti Frenzel scaglia in rete il pallone dal secondo goal. Dal 37' il Cile gioca con Landa a mezzo sinistro in luogo di G. Ramirez.

Pressione locale anche nella fase iniziale della ripresa, e solo due prodezze di Godoy su tiri di Noeldner e del mediano sinistro Koerner salvano la porta cilena. La Germania Est comincia a disunirsi, a perdere in precisione e penetrazione, il Cile si fa baldanzoso e al 17' un platealo fallo del terzino sinistro Geisler su Fouilloux in piena area di rigore viene punito dall'arbitro Englom. Batte dal dischetto Tobar e il tiro supera Weigang.

Al 26' un rapido contropiede consente a Vogel di segnare con un tiro da trenta metri il goal dell'ala sinistra ecatenta nuovamente i locali e al 35' il terzino destro Frassdorf porta a quattro le reti per la sua squadra. Palla al centro, scendono i cileni e il mediano sinistro Marcos realizza. A quattro minuti dal termine Geisler emula l'altro terzino e batte per la quinta volta Godoy.

b. p.

Le formazioni

Germania Est: Weigang; Frassdorf, Geisler; Pankau, Walter, Koerner; Engelhart, Noeldner, Frenzel, Erler, Vogel.

Cile: Godoy; Eyzaguirre (Valentini), Villanueva; Cruz, Figueroa, Marcos; Fouilloux (Arnya), Prieto, Tobar, G. Ramirez (Landa), L. Sanchez.

Arb.: Englom, Finlandia.

Reti: Noeldner (G. E.) al 7', Frenzel (G. E.) al 44' nel p. t.; Tobar (C.) al 17' su rigore, Vogel (G. E.) al 28', Frassdorf (G. E.) al 35', Marcos (C.) al 36', Geisler (G. E.) al 41' del s. t.

Il reclamo della Juventus venerdì all'esame in Lega

Milano, lunedì mattina.

La Commissione disciplinare della Federcalcio si riunirà venerdì 15 luglio nella sede della Lega nazionale per esaminare il ricorso avanzato dalla Juventus contro le squalifiche inflitte ai giocatori bianconeri Bartl, Dell'Omodarme, Gori e Castano.

Il reclamo della società torinese è pervenuto giovedì scorso alla segreteria della Lega; ma evidentemente il collegio giudicante ha ritenuto opportuno lasciar trascorrere un po' di tempo, anche nell'intento di raccogliere gli elementi necessari.

Com'è noto, gli incidenti accaduti il 18 giugno a Zurigo durante una partita valevole per la Coppa delle Alpi italo-svizzera indussero l'arbitro elvetico Huber a sospendere la partita.

In seguito il giudice sportivo della Lega nazionale, sulla base di quanto riferito dal direttore di gara, deliberò di infliggere ai quattro giocatori bianconeri la squalifica di partita contro club stranieri.

Il giudizio e i commenti del commissario tecnico

Fabbri ha assistito alla partita

Il c. t. Edmondo Fabbri

Fabbri ha assistito alla gara fra tedeschi e cileni. Il nostro c. t. ha avuto parole di elogio per i tedeschi, accomunando nel plauso giocatori e dirigenti i quali ultimi lo hanno largamente favorito nella sua qualità di osservatore. Fabbri ha detto che la Germania Orientale ha una grande squadra, ma del Cile non ha voluto parlare: «Dirò qualcosa dopo la partita contro la nostra nazionale ai campionati del mondo — ha dichiarato Fabbri — diverso è giocare in amichevole, diverso giocare in gara ufficiale dove bisogna vincere».

«Voglio ricordare che i miei giocatori dovranno stare bene attenti alle provocazioni: ho visto che i cileni praticano un gioco estremamente pericoloso, e vi assicuro d'aver capito gli incidenti successi a Santiago nel torneo del '62. Dirò ai miei giocatori di non cadere nel tranello della rissa: dovremo anche noi comportarci come hanno fatto i tedeschi sabato, e rispondere con il gioco e con i goals alle loro provocazioni».

La dichiarazione è molto grave, ma Fabbri non ha avuto titubanze nell'affermare di essere assolutamente certo di quanto diceva; poi ha concluso: «Desidero che si sappia che col cercheremo il gioco e non la rissa».

Risultati Totip

Ecco i risultati del concorso Totip di ieri:

Prima corsa:
1. Civitaquana x
2. Futignina 1

Seconda corsa:
1. Yambo 1
2. Idrico 2

Terza corsa:
1. Montagotto x
2. Ammone 2

Quarta corsa:
1. Agadir 1
2. Quetzo 2

Quinta corsa:
1. Villa Giori 2
2. Arabo x

Sesta corsa:
1. Romolo x
2. Fellanzana 1

Il monte premi è di lire 40.871.117. Poichè molte corse hanno avuto luogo in notturna lo spoglio delle schede verrà ultimato soltanto stamane. Dalle prime risultanze si prevedono quote medie.

Successi Alfa Romeo, Abarth e Lancia al Nuerburgring

Nuerburgring, lunedì matt.

La coppia italiana De Adamich-Zeccoli su un'Alfa Romeo «Giulia GTA» della scuderia Autodelta, ha vinto ieri la «Sei ore» del Nuerburgring, valevole per lo «challenge» europeo del turismo, precedendo gli equipaggi tedeschi Glemser-Fischaber (su BMW 2000) e Ott-Zink.

Al quarto posto si è piazzata la Lancia Flavia di Sandro Munari e Giorgio Pianta: il vanto e il rallentato sono stati autori di una bella prestazione. Ottima prova anche quella delle Abarth: Baghetti è giunto quinto (primo della «Turismo» fino a 1000), Bitter sesto e Steinmetz settimo.

La Nazionale inglese a Copenaghen batte per 2-0 la rappresentativa danese

Reti di Jack Charlton e George Eastham - Un minuto di raccoglimento in memoria di Mears, presidente della Federazione calcistica d'Inghilterra morto improvvisamente ad Oslo durante la tournée dei calciatori d'oltre Manica

DAL NOSTRO INVIATO

Copenaghen, lunedì mattina

Diciamo subito la verità, visto la tarda ora alla quale la differenza del fuso orario e circostanze diverse ci costringono a telefonare. Abbiamo anticipato il nostro viaggio a Copenaghen, nella speranza di vedere all'opera una squadra inglese splendente come in davano i più recenti risultati, e per poterci formare al proposito un giudizio nostro primo dell'inizio del campionato del mondo.

Ora di questa tanto decantata compagine inglese abbiamo visto ben poco. Sarà stata la giornata particolare, sarà stato il fatto che quasi britannici, avendo battuto l'altro giorno la Norvegia (in casa sua per un risicato numero di reti, si erano un po' montati la testa sottovalutando l'avversario, comunque essi non ci hanno, nella serata, fatto vedere molto di pregevole. Qualche spruzzo vigoroso nel secondo tempo ci ha dato la idea di quel che possono fare, ma nel complesso della giornata essi ci hanno quasi deluso. Hanno finito per vincere per due reti a zero.

Due parole che, nel disegno generale del gioco, figurano un po' come due scarabocchi. Il primo di essi è stato segnato dal centromediano Jack Charlton, il fratello del famoso Bob Charlton del Manchester United il quale, come fosse stufo del mancato senso di penetrazione del settore di punta che aveva davanti a sé, si era spinto fra gli attaccanti fino ad arrivare a deviare in rete di testa, inaspettatamente, da un palo di metri, un pallone che era stato centrato dalla sua destra. Ciò a due minuti dal termine del primo tempo.

La seconda rete inglese giunse al 17° minuto della ripresa, in modo più fortunoso ancora. Una azione avanzata degli ospiti, condotta dal settore di destra del loro attacco, aveva portato ad un'azione confusa proprio davanti alla porta dei danesi. Due difensori scandinavi, nella frenesia di liberare, erano riusciti ad intralciare l'uno l'opera dell'altro, a mettere fine alla serie dei ripetuti interventi improvvisamente Eastham, proprio quel giocatore che l'Arsenale aveva mandato a spasso qualche mese fa senza riuscire a trovare nessuna compagine inglese che volesse prenderselo. E proprio questo Eastham, che nell'occasione occupava la posizione di mezzala sinistra, sospingeva il pallone in rete da pochi passi.

Tutto qui il successo inglese. Il più scarso che la formazione nazionale dell'Inghilterra abbia ottenuto nel suo attuale giro in Scandinavia, più grigio ancora di quello realizzato contro i finlandesi ad Helsinki alcuni giorni or sono. Del famoso Greaves, l'attaccante milanista, non si è visto che poco o nulla. Dell'acuto senso di penetrazione dei rinnovato attacco britannico quasi niente. Mancava a quest'attacco, un solo elemento di gran valore: il più menzionato Bob Charlton del Manchester United, conosciuto anche a Torino.

Dobbiamo dire che, tutto sommato, ci è piaciuto quasi di più l'undici della Danimarca che non quello dell'Inghilterra. Inferiori tecnicamente ai loro avversari, i danesi avevano messo in campo una squadra molto giovane, composta cioè di sette ragazzi della compagine quasidetta «sotto i 23 anni» e fra un uomo solo che possedesse una certa esperienza, quell'Knakgen cioè che parecchi sodalizi italiani si sarebbero colendieri assicurato qualche anno fa e seguito della buona prova offerta alle Olimpiadi di Roma.

Questa squadra, non dotata certamente d'una grande esperienza, la lottato con armi semplici, tecnicamente parlando, ma ha sfoderato per tutti i novanta minuti un coraggio addirittura leonino. Sicuri nel centrello della palla, decisi nell'affrontare l'avversario nel corpo a corpo, semplici negli schemi di gioco, i danesi sono riusciti ad imbrigliare gli inglesi rendendo del tutto inefficace il loro gioco. Quasi quasi ci viene da ripetere che, venuti per ammirare gli inglesi, abbiamo riportato una migliore impressione dei danesi in quanto a freschezza e a talento di gioco.

Un pubblico di circa quarantamila persone ha assistito alla gara. Prima che l'incontro si iniziasse, le due Nazionali, già allineate in formazione di gioco, hanno osservato un minuto di silenzio a ricordo del presidente del Chelsea e della federazione inglese, Mears, che è morto l'altro giorno.

L'incontro è stato diretto con qualche punta di favoreggiamento per la squadra di casa dall'arbitro Morgan, un ufficiale d'aviazione che si era venuto a trovare in Danimarca per ragioni del suo servizio militare.

Vittorio Pozzo

Inghilterra: *Bonetti; Cohen, Wilson; Stiles, J. Charlton, Moore; Ball, Greaves, Hurst, Eastham, Conolly.*

Danimarca: *Nielsen; Hansen, Hartwig; Petersen, Boel, Moeller; Schmidt, Olsen, Enoksen, Soendergaard, Le Fevre.*

Arbitro: *Morgan (Canada).*

Reti: *Nel primo tempo al 43' J. Charlton (I.) e nella ripresa al 17' Eastham (I.).*

Greaves al centro durante il minuto di raccoglimento osservato prima di Danimarca-Inghilterra in memoria del presidente della federcalcio inglese Mears

i consigli della pasta AudiSio

La tavola in tempo d'esami

Smagriti, pallidi e nervosi, i nostri figlioli affrontano gli esami; la fatica e il caldo fanno sembrare l'ostacolo invincibile. Aiutiamoli, in questo momento delicato, con un'alimentazione confacente e studiata con amore per l'occasione: sana e fresca, perchè digerire non sia un lavoro, ma nello stesso tempo sostanziosa, perchè l'organismo si assicuri tutti i principi necessari a sostenere lo sforzo a cui la «macchina» è sottoposta nell'ambiente meno adatto. Ansie, timori, fatiche sui libri e veglie sono nemici giurati dello stomaco e dell'appetito.

Pochi grassi e molta frutta, zucchero e parsimoniosi fritti, bistecche e pesci alla griglia, verdure fresche, latte e succhi vitaminici, formaggi non fermentati e niente salumi, qualche uovo all'ostrica (mettete il solo rosso su un cucchiaio, cospargetelo con qualche goccia di limone, sale, e fatelo bere così), per mezzanda un bicchiere di amarene cotte con un cucchiaio di gelato al limone o una fetta di dolce di fragole.

E la minestra? A mezzogiorno spaghettini con salsa di pomodoro fresco e un profumo di basilico, o vermicelli in bianco. Alla sera, minestrone di verdura, ricorrendo a tutte quelle di cui la stagione è prodiga: piselli, zucchini, carote, fagioli freschi, pomodori, una bionda fetta di succo, prezzemolo, sedano. Fate consumare lentamente. Dieci minuti prima di togliere dal fuoco aggiungete la pasta. Versate il minestrone nei piatti quando la pasta è ancora al dente, mezz'ora prima che si vada in tavola. E accanto al posto di vostro figlio mettete... un quadrifoglio.

pasta AudiSio pentola d'ORO - Fossano

ISTITUTO PROFESSIONALE PER LA PUBBLICITA'
sono aperte le iscrizioni al Corso di Specializzazione per
DISEGNATORE PUBBLICITARIO
(illustrazione, cartellonismo, vetrina, fotografia, ambientazione)
Corso Vittorio Emanuele II 74 - Tel. 51.52.31 - 53.90.01 - Torino

Per la vostra campagna "STRENNE" chiedete il
CATALOGO CALENDARI ILLUSTRATI 1967
all'Istituto Italiano d'Arti Grafiche
BERGAMO

La squadra granata ha giocato in Messico, Cile, Perù, Canada e Stati Uniti

Il Torino è rientrato imbattuto dalla lunga tournée americana

Tre vittorie e quattro pareggi - La serie di gare e le faticose trasferte nel racconto di Ferrini - Il capitano, che spera di essere ceduto, ha rivisto a Buenos Aires il tecnico che l'ha portato dalla Ponziana al Torino - Gli incontri con Renato Cesarini e con l'ex ciclista Casola - Pochi spettatori a New York: troppo forte la concorrenza del baseball

Il Torino è rientrato venerdì in Italia dopo la lunga trasferta in Sud e Nord America, nella quale i granata hanno ottenuto tre vittorie e quattro pareggi. E' interessante rivivere la «tournée» nel diario di Giorgio Ferrini. Sono appunti frettolosi, rapide impressioni riportate nel lungo viaggio del «capitano» granata che, per la seconda volta, la professione di calciatore ha portato a varcare l'Atlantico. Già nel '62, Ferrini era stato in Cile con la Nazionale italiana ai Campionati del mondo. Quella non fu una trasferta fortunata. Più bella invece, e ricca di episodi, quella che si è conclusa venerdì scorso. Ecco i «tranissei giorni» americani nel racconto di Ferrini.

«La nostra trasferta ha avuto inizio giovedì 26 maggio. Dopo un volo con scali a Francoforte, Colonia e Montreal, siamo giunti a Città di Messico, prima tappa della «tournée», alle ore 22.30 locali corrispondenti alle 6,05 italiane. L'accoglienza, riservataci all'arrivo è stata ottima. A Città di Messico abbiamo incontrato molti italiani fra i quali l'ex campione ciclista Casola trasferitosi da qualche anno in Sud America e che attualmente è direttore tecnico della nazionale messicana di ciclismo. Una nostra delegazione è stata ricevuta dall'ambasciata italiana».

Venerdì 27 la gara d'esordio. Il Torino incontra l'America, campione del Messico. «Abbiamo avuto il privilegio di inaugurare il maestoso stadio Azteka — continua Ferrini — uno dei più grandi del mondo destinato ad ospitare le principali manifestazioni delle Olimpiadi del 1968, capace di ospitare oltre 100 mila spettatori. E' il vanto delle autorità civili e sportive di Città di Messico. Il terreno di gioco era perfetto. Giochiamo a mezzogiorno con una temperatura impossibile, sui 35-40 gradi. Gli spalti sono gremiti. In tribuna, tra le autorità, il presidente della Repubblica messicana e il presidente della F.I.F.A. sir Stanley Rous. La stanchezza del viaggio, la mancanza di assuefazione al clima e all'altura (eravamo a quota m. 2600, e negli spogliatoi pronte all'uso, vi erano bombole di ossigeno) non ci permisero di giocare al meglio delle nostre capacità. Il pallone, gonfiato con un po' di ossigeno, era difficile da controllare anche se consentiva di effettuare violenti tiri da qualunque distanza. L'America ne approfittò per portarsi in vantaggio. Segnarono Arellano e Zangue. Con un "doppietto" di Gualtieri raggiungemmo, nella ripresa, l'insperato pareggio».

«Il 2 giugno seconda partita in Messico contro il Necaxa vincitore della Coppa presidenziale conseguita battendo l'America. Prima vittoria del Torino per 2 a 0. Entrambe le nostre reti sono state segnate nel primo tempo ma i settantamila spettatori presenti allo stadio Azteka hanno avuto modo di appassionarsi all'andamento del gioco anche per i restanti 45 minuti. L'autore del primo goal sono stato io con un tiro sferrato da una ventina di metri. Poco dopo Simoni, in contropiede, ha raddoppiato su un mio lancio. La gara ha segnato l'esordio di Barlozzi a guardia dei pali. Felici per il successo ci siamo permessi una parentesi distensiva ed abbiamo organizzato una gara di nuoto. Il vice-presidente Traversa aveva destinato venti dollari di premio al vincitore. Li ho guadagnati io battendo, nell'ordine, Vieri e Corni. Il giorno 3 si è registrato l'arrivo di Facchin, nuovo acquisto del Torino».

Il Torino lascia il Messico per Lima. «In Perù abbiamo saputo che Hasse era stato ceduto al Milan. La notizia mi ha turbato. Anch'io spero di essere trasferito ad un'altra società». Ferrini ha un accento polemico nel fare questa grave dichiarazione, poi prosegue nel racconto: «In Perù abbiamo trovato un clima proibitivo per le nostre abitudini: incominciava l'inverno. Lima è una città opaca, il sole quasi non appare e la luce è grigia. Mi hanno detto che non piove da anni. Soltanto la sera, dal cielo, scendono goccioline. E' vapore acqueo. Il giorno 12 la terza gara, seconda vittoria. Abbiamo battuto l'Alianza, campione del Perù nell'incontro giocatosi allo stadio Nacional di Lima. Due a uno il risultato finale. Quindicimila spettatori presenti. Per noi, reti dell'esordiente Facchin e di Simoni».

«Si ammala Cella per un leggero attacco influenzale ma si rimetterà presto. Continuiamo a giocare e passiamo vittoriosi anche nella seconda partita a Lima contro l'Universitario de Deportes, squadra professionistica che nel campionato peruviano si è classificata al secondo posto. Mi è parsa una delle formazioni più forti da noi incontrate nella "tournée". Contro l'Universitario il Milan aveva perso 2 a 1. All'incontro, da noi vinto per 2 a 0, con reti di Gualtieri e Schütz, hanno assistito 14 mila spettatori che ci hanno tributato una simpatica accoglienza. La gara è stata correttissima ed abbiamo lasciato lo stadio fra gli applausi».

Il Torino si sposta in Cile, a Santiago. «In Cile — prosegue Ferrini — siamo stati ricevuti dall'Ambasciata italiana e il 23 giugno abbiamo affrontato il Colo Colo. In Cile ci sono stato nel '62 in occasione dei Campionati mondiali. La sera con il Colo Colo mi ha consentito di ritrovare Eladio Rojas, mezz'ala mediano che fece parte della nazionale cilena nella partita di Santiago che costò l'eliminazione dall'Italia. Rojas, selezionato anche quest'anno per la Coppa Rimet, è fuggito dal ritiro collegiale rinunciando alla trasferta in Inghilterra. Contro la squadra cilena abbiamo pareggiato 1 a 1. In svantaggio per una rete segnata da Aravena, abbiamo raggiunto il pareggio con Facchin, migliorato rispetto alle precedenti esibizioni. E' stata la prova più facile, ma non siamo riusciti a tradurre in goals la nostra superiorità».

Da Santiago a Buenos Aires, in Argentina. «Simoni, indisposto per un attacco di angina — racconta il capitano granata — non ha più potuto essere utilizzato. Nell'immensa capitale argentina abbiamo trascorso tre giorni da turisti giacché non è stato possibile effettuare le partite con il River Plate e con il Racing che erano state programmate. Clima rigido, temperatura a zero gradi. Per ventiquattro ore siamo stati ospiti del River Plate. Renato Cesarini, ex d.t. della Juventus e del Napoli, mi fatto gli onori di casa. Ho conosciuto l'intramontabile Carizzo, portiere del River, e ho incontrato José Curti, il "talent scout" al quale devo la mia carriera. E' lui che, appena sedicenne, mi ha portato dalla Ponziana di Trieste al Torino.

E' stato un incontro commovente. Negli altri due giorni siamo stati ospiti della Cinzano. Poi un nuovo viaggio in aereo fino a New York. Un volo di 16 ore. Da Guayaquil a New York abbiamo viaggiato con il Milan. Abbiamo quindi lasciato New York, spettacolare metropoli, per raggiungere Toronto in Canada».

«Il 29 giugno abbiamo affrontato a Toronto il Bayern di Monaco, la squadra più forte da noi incontrata. E' stata la nostra più bella partita, specialmente nel primo tempo. Malgrado la decisione dei tedeschi negli interventi, non c'è stato nessun incidente di rilievo. Folta la rappresentanza di immigrati italiani sugli spalti dello stadio di Toronto che ospitavano diecimila persone. Siamo andati in vantaggio con un rigore trasformato da Schütz, abbiamo raddoppiato con Moschino. Nella ripresa il Bayern è riuscito prima a diminuire il distacco con Ohlhauser e poi ha pareggiato in discussione il risultato con un goal di Werner, 2 a 2 alla fine dei 90 minuti».

«La sera dopo, a New York, il *retour match* con il Bayern. L'ultima fatica. Prima della partita è venuto a salutarci il nipote di Magnozzi, ex calciatore azzurro dell'epoca d'oro. Anche l'ultima gara si è conclusa alla pari, con il punteggio di 3 a 3. Poca gente allo stadio nuovayorkese di Randall's Island: circa diecimila persone. A New York, come in tutti gli Stati Uniti, lo sport più seguito dalla gente è il base ball. In uno stadio vicino si giocava appunto un incontro di base ball: il catino, costruito a ferro di cavallo e avente la capacità di San Siro, rigurgitava di folla. Tornando a Toronto-Bayern, siamo passati in vantaggio con Schütz. Ho seguito Jurgen Werner un "doppietto". Gli avversari hanno reagito realizzando due reti con Ohlhauser e Werner, gli stessi marcatori della sera precedente. Brenninger, nella ripresa, ha pareggiato. Volevamo chiudere la "tournée" con un successo, ma il Bayern ce lo ha impedito. Siamo comunque imbattuti. Abbiamo realizzato tre vittorie e quattro pareggi».

b. bern.

Bilancio dei torinesi

MESSICO:

19 maggio a Città di Messico: Torino e America 2 a 2.

Torino: Vieri; Cereser, Fossati; Puja, Cella, Pestrin; Gualtieri, Ferrini, Schütz, Moschino, Simoni.

3 giugno a Città di Messico: Torino b. Necaxa 2 a 0.

Torino: Barlozzi; Cereser, Fossati; Puja, Cella, Pestrin (Ferretti); Schütz (Albrigi), Ferrini, Gualtieri, Moschino, Simoni.

PERU':

12 giugno a Lima: Torino b. Alianza 2 a 1.

Torino: Vieri (Barlozzi); Fossati, Cereser; Puja, Cella, Pestrin; Simoni, Ferrini, Gualtieri (Ferretti), Moschino (Ferretti), Facchin (Albrigi).

16 giugno a Lima: Torino b. Universitario 2 a 0.

Torino: Vieri (Barlozzi); Cereser, Fossati; Puja, Cella, Pestrin; Simoni, Ferrini (Ferretti), Gualtieri, Schütz, Moschino, Facchin.

CILE:

22 giugno a Santiago: Torino e Colo Colo 1 a 1.

Torino: Vieri; Cereser, Fossati; Cella, Puja, Ferrini; Simoni, Pestrin, Gualtieri, Moschino, Facchin.

CANADA:

29 giugno a Toronto: Torino e Bayern 2 a 2.

Torino: Vieri; Cereser, Fossati; Puja, Cella, Pestrin; Albrigi, Ferrini, Schütz, Moschino, Facchin.

U. S. A.

30 giugno a New York: Torino e Bayern 3 a 3.

Torino: Vieri; Cereser, Fossati; Puja, Cella, Ferretti; Gualtieri, Ferrini, Schütz, Moschino, Facchin.

Il nuovo attaccante bianconero

Erminio Favalli (al centro) fra D'Amato (a sinistra) e l'azzurro Paolo Barison

Erminio Favalli alla Juventus Traspedini ceduto al Foggia

Lo scambio fra i due club concluso ieri - I bianconeri pagheranno anche ottanta milioni - Nuovi ed inutili tentativi del Napoli per avere Meroni dal Torino - Il Bologna insiste per Barison

Nostro servizio particolare

Milano, lunedì mattina.

La Juventus ha preceduto «allo sprint» il Milan e la Roma per l'acquisto del ventiduenne Erminio Favalli, ala destra del Foggia. Favalli è stato ceduto alla Juventus in cambio di 80 milioni e di Traspedini. Il calciatore era stato valutato 150 milioni e il Foggia si era riservata la possibilità di ottenere in cambio, oltre ad ottanta milioni in contanti, o Traspedini o Dell'Omodarme, ambedue quotati per 80 milioni. Alla fine il presidente Rosa Rosa e l'allenatore Rubino hanno optato per Traspedini, che sarà il nuovo contrattacco del Foggia.

Favalli è un giovane uscito dalle file dell'Inter. La scomparsa subitanea di Moratti lo ha deciso a lasciare Milano. Favalli è un vuoto lasciato nella squadra pugliese dal fratello tragicamente perito in un incidente stradale. Attaccante dotato di scatto e di tiro, Favalli sa giocare anche all'estrema sinistra, ma è facile prevedere che Heriberto Herrera lo impiegherà nel suo ruolo abituale, e cioè all'ala destra.

Per quanto riguarda l'ala sinistra, la Juventus spera sempre di poter ottenere Amarildo del Milan. Per tale motivo ha offerto in cambio del brasiliano Bercellino I e un conguaglio in milioni. Ma il Milan non sa che farsene né del quattrini né di uno stopper, giacché gli necessitano due attaccanti. Al posto di Amarildo, la Juventus potrebbe assicurarsi Vastola, che il Bologna cederebbe, naturalmente con un conguaglio in contanti, per di avere Bercellino I.

Il presidente granata Pianelli ha avuto un sostanzioso colloquio con Fiore, che è interessato alla ragica per Meroni. Il presidente del Torino ha ripetuto che l'attaccante granata è incedibile e ha anche assicurato che, se Meroni dovesse esser messo in vendita l'anno prossimo, al Napoli spetterebbe una specie di diritto di prelazione. Ma, a quanto pare, a Fiore tale assicurazione non è bastata, prova ne sia che il presidente del Napoli a mercato concluso, è ciò nella mattinata di mercoledì, ha in animo di tenere una conferenza-stampa per fare il punto sul «caso Meroni».

Il Milan ha richiesto nuovamente Barison alla Roma, mentre il Bologna ha riproposto il cambio del proprio terzino Micelli con un assegno in milioni per il terzino giallo-rosso Ardizzon. La Roma ha respinto la richiesta del Milan, mentre sta valutando quella del Bologna. Inoltre la Società giallo-rossa ha ceduto Leonardi al Varese, ricavando in cambio Ossola e quindici milioni. L'on. Evangelisti ha messo in vendita Losi, Da Silva, Benitez, Carpanesi, Tomasin e Zambiasi.

Il Venezia, che non ha accettato di ingaggiare Manfredini, offerto dall'Inter in prestito gratuito, sta ora vagliando l'offerta di Galbiati avanzata dal Milan. A sua volta la Spal ha preso in considerazione l'offerta di Ferrario del Varese. Oggi dovrebbe essere definito lo scambio dei napoletani Gatti e Fraschini con il giovane centrattacco padovino Bigon, che rimarrebbe in comproprietà al Padova, più 60 milioni.

La Sampdoria ha ceduto Catalano al Mantova in comproprietà per 22 milioni. Francesa è passato dal Lecco al Messina. Galli, il portiere dell'Udinese, che era stato acquistato dal Brescia, è stato concesso in prestito con diritto di riscatto alla Spal. Il Lanerossi Vicenza ha ceduto Zanon al Potenza e Minuzzo all'Arezzo. Il Savona ha acquistato Ferraro dalla Juventus e Belardo del Rapallo. Il Novara ha concluso con il Catania lo scambio Perani-Brandoardi, con un conguaglio di 50 milioni a favore del club Nocerino.

Verso la mezzanotte, i dirigenti del Milan e del Bologna si sono appartati e hanno intavolato una trattativa in base alla quale il Milan dovrebbe cedere Trapattoni al Bologna in cambio di Vastola.

Ultima notizia sempre sui trasferimenti. Il Varese e la Salernitana si sono accordati per il passaggio del centrattacco Ferrario alla squadra neo-promossa in serie B. L'attaccante si è però riservato di dare entro oggi una risposta circa il gradimento o meno del passaggio ad un club del sud. Infine Bonifiperi, al Gallia, è stato visto in colloquio con Viani. Ancora una precisazione da fare sul juventino. Non si è trattato di accordi per il mercato dei calciatori, ma di un incontro a carattere privato.

Giorgio Bellani

L'esordiente Balocca vince la corsa della «Rostese»

RIVOLI, lunedì mattina.

Balocco (C. S. Fiat) ha vinto la terza edizione del Gran Premio Aurelio Cappabianca, gara ciclistica riservata agli esordienti, che si è svolta ieri sulle strade di Rosta, Avigliana, Giaveno e Rivoli, per l'organizzazione della S. C. Rostese.

L'episodio risolutivo della corsa si è registrato al primo passaggio da Giaveno, dopo che il gruppo (composto da 54 concorrenti) si era sgranato lungo la salita del Sangano, con la fuga di un gruppetto di sette elementi.

In volata, Balocco batteva il compagno di squadra Gioda, Mercati, Gay e gli altri fuggitivi, che distanziavano il gruppo di circa tre minuti.

Questo l'ordine d'arrivo: 1. Balocco (C. S. Fiat), che copre i km 61 del percorso in 1 ora e 44', alla media oraria di km 35,193. 2. Gioda (C. S. Fiat) s. t.; 3. Mercati (Sperone); 4. Gay (Rostese); 5. Camanzo (Sperone); 6. Gualetti (Rostese).

Il pugile triestino è giunto sabato a Roma

Benvenuti: «A Seul troppe ingiustizie» In Corea si afferma: «Tutto regolare»

Continuano le polemiche sull'incontro nel quale l'italiano ha perso il titolo mondiale dei medi juniors - Benvenuti spera nella rivincita - Il segretario della Federazione coreana nega che il nostro atleta abbia avuto difficoltà nel riscuotere la «borsa»

Nostro servizio particolare

Roma, lunedì mattina.

«Sono stato sconfitto ed ho perduto il titolo mondiale, ma non è la fine del mondo»: questa la prima dichiarazione dell'ex campione del mondo dei medi juniors, Nino Benvenuti, tornato a Roma venerdì da Seul, dove è stato battuto ai punti in 15 riprese dal coreano Kim Ki Soo.

Il pugile, che era accompagnato dal procuratore Amadesani e dall'allenatore Golinelli, ha riassunto le fasi del combattimento. «Ormai sapete tutto o quasi — ha detto —, ero consapevole delle difficoltà che avrei incontrato, ma non avrei mai immaginato di dover subire tante ingiustizie. E' inutile che le elenchi tutte: tralascio i particolari che hanno caratterizzato la vigilia del combattimento fino all'episodio dei guantoni, che abbiamo potuto provare soltanto venticinque ore prima che salissi sul quadrato».

«L'interruzione avvenuta alla tredicesima ripresa — ha detto il triestino — ha costituito il fatto più increscioso: voglio ripetere soltanto che Kim Ki Soo era in netta difficoltà e che è stato favorito dalla sosta di sette minuti. Dopo tutto ciò che è accaduto, spero che il combattimento venga archiviato con il «No contest», perché l'incontro è stato chiaramente falsato. Ho fiducia in ogni modo di poter affrontare Kim Ki Soo entro il prossimo ottobre in Italia».

c. p.

Benvenuti, con la moglie, all'arrivo a Roma (Telefoto)

Precisazioni da Seul

Seul, lun. mattina.

Le ripercussioni che la sconfitta di Benvenuti ha avuto in Italia sono vivacemente commentate dai giornali di Seul e dai dirigenti dello sport coreano. «Quando abbiamo proposto l'effettuazione a Seul dell'incontro tra Benvenuti e Kim Ki-soo vavoleis per il titolo mondiale — ha detto Kim Young Kee della Federazione Pugilistica — noi pensavamo che il match avrebbe innanzi tutto *a rafforzare i rapporti di amicizia tra l'Italia e la Corea del Sud. Dal nostro punto di vista il raggiungimento di questo risultato era assai più importante del titolo stesso: purtroppo ho l'impressione che taluno avventurosa interpretazione dell'incontro da parte di taluni giornali italiani rischino di compromettere le nostre aspettative».*

«Sono state pubblicate — ha detto il vice segretario della Federazione Pugilistica — notizie assurde, completamente inventate. Sono certo che tali sciocchezze si devono a errate informazioni, non posso pensare che siano state stampate per il gusto del sensazionale: *Alcuni giornali italiani hanno riferito che l'organizzatore dell'incontro ha tentato di fuggire con l'ammontare dell'incasso della manifestazione e naturalmente con la somma che avrebbe dovuto pagare a Benvenuti. Ciò è falso».*

«*Il denaro dovuto a Benvenuti — ha proseguito Kim Young Kee — era stato depositato nella Banca Nazionale con la garanzia del governo. Come avrebbe potuto l'organizzatore fuggire con esso? Il campione italiano aveva chiesto che i suoi averi gli fossero liquidati prima del combattimento ed era stato trovato la soluzione del deposito. Il pagamento è avvenuto regolarmente. Se si vuole c'è stato un ritardo di 24 ore, ma ciò è stato dovuto al fatto che l'incontro è stato disputato sabato notte ed in tutto il mondo la domenica le banche sono chiuse. Benvenuti ha ricevuto il suo denaro il lunedì, dopo che l'organizzatore ha effettuato le normali pratiche per avviocolarle dalla Banca Nazionale. Devi per l'esattezza che al pugile italiano sono stati versati 50 mila dollari in assegni e 5000 in contanti».*

In merito all'scattezza del verdetto che ha dato Benvenuti sconfitto, il vice segretario della Federazione Pugilistica sud coreana ha affermato di non desiderare di aprire una polemica. «Vorrei però — ha dichiarato — far notare che il signor Gilardi è stato l'unico a vedere Benvenuti vincitore, gli altri due giudici e tutti i giornalisti presenti sono stati di parere contrario. Ammettiamo pure che il giudice sud coreano abbia favorito Kim per patriottismo, ma non si potrà insinuare che l'americano si sia fatto comprare dalla Federazione sud coreana».

Premio Coni al C. S. Fiat

La consegna dei Premi Coni 1965 per la Provincia di Torino ha avuto luogo ieri, nella sala del Consiglio comunale al Palazzo Civico, alla quale sono intervenute alcune tra le maggiori autorità cittadine tra cui il prefetto prof. Caso, il sindaco prof. Grosso, il dott. Lucci (assessore allo sport) e le maggiori autorità militari.

La cerimonia cronometrata (una targa d'oro) è toccata al C. S. Fiat, nelle cui file militano oltre 1700 atleti suddivisi in dodici discipline sportive. Gli altri premi sono toccati alla Canottieri Esperia (medaglia d'oro), alla Società Ippica Torinese, che vanta per lo scorso anno ben 24 mila ore di lezioni di equitazione (targa d'argento), alla Bari Nautica Torino (medaglia d'argento), al Centro Nuoto Città di Torino (targa di bronzo) ed al Tiro a Segno nazionale, sezione di Torino (medaglia di bronzo).

Torneo di pallone elastico

Emozionante rimonta di Galliano a Cairo Montenotte contro Gallo - I risultati delle altre partite della quinta giornata

Cairo Montenotte, lun. matt.

Sul nuovo sferisterio di Cengio, «La Torre» di Cairo Montenotte, con Galliano I e Alemanni, dopo un incontro combattuto e avvincente, ha battuto di stretta misura la squadra di Cengio (Gallo e Viglione), per undici giochi a dieci nella quinta giornata del campionato di pallone elastico.

Gallo, con un travolgente inizio, si era aggiudicato ben otto giochi, bloccando la squadra di Cairo a soli due giochi. Si profilava quindi, a tre quarti dell'incontro, una schiacciante vittoria di Cengio, ma «La Torre» di Cairo Montenotte, con la costante battuta di Galliano I e con dei rinandi poderosi di Alemanni, benché ancora menomato dal serio infortunio del noti incidenti di Cairo Montenotte nell'incontro col campione d'Italia Bertola) riusciva con un travolgente ed entusiasmante finale a battere la pur volenterosa squadra ospite.

Risultati — Ad Acqui: Canto Torri Alba (Corino, Berruti M.) b. Aqua Acqui (Ascheri, Carrina) 11 a 8; ad Andora: Don Dagnino Andora (Bertola, Galliano) b. Spe Cuneo (Feliciano, Manini) 11 a 2; a Vignale: V. S. Pieve di Teco (Delfippi-Avidano) b. U. S. Vini Persecchio (Vignale M.) 11 a 3; a Cairo Montenotte: La Torre Cairo (Galliano, Alemanni) b. Soc. Pallonistica Cengio (Gallo, Viglione) 11 a 10. Ha riposato Quaglia di Diano Castello (Balestra).

Classifica: Bertola, Corino e Balestra punti 4; Galliano, Feliciano e Ascheri punti 2; Gili e Delfippi 1; Gallo 0.

Bologna 1° ad Avigliana nella gara di salto in sci

La quarta gara di sci nautico, specialità salto, valevole per il Gran Premio di Avigliana, si è svolta ieri sulle acque del Lago Grande: la Coppa «Martini e Rossi» in palio è stata vinta dal giovane Enzo Bologna.

La classifica: 1) Enzo Bologna, S. C. S. Margherita Ligure, m. 27; 2) Luigi Valpreda, S. C. Floridia, metri 23,25; 3) Paolo Merlo (id.)

attenti agli occhi!

Solo un vero medicinale è sicuramente efficace. Per la cura e la bellezza degli occhi milioni di persone usano COLLIRIO ALFA, un prodotto della massima purezza. Quando gli occhi sono arrossati e stanchi basta un attimo e una goccia di COLLIRIO ALFA per renderli sani e splendenti.

COLLIRIO ALFA

Flacone da 10 cc. L. 360.
In vendita nelle farmacie di tutto il mondo.

Edicola de LA STAMPA
Libreria Specializzata dell'Istituto Poligrafico dello Stato
VIA ROMA, 80 - TELEFONO 217.858
RIPRODUZIONI A COLORI DI GRANDI OPERE DI PITTURA CLASSICA

CASA del SALOTTO
PRADOTTO E.
CORSO G. CESARE, 58

Terzo "manche" del campionato [redacted] di automobilismo

A Brabham il Gran Premio di Reims Sfortunata prova di Lorenzo Bandini

L'australiano, su una vettura di sua costruzione, ha vinto in un'ora 44'31" 3 decimi alla media oraria [redacted] km 220,315 [redacted] pilota italiano, mentre era [redacted] testa, fermato da un banale guasto: la rottura [redacted] filo del pedale acceleratore - [redacted] poi ripreso la [redacted] finendo undicesimo - [redacted] secondo posto la Ferrari dell'inglese Parkes, al [redacted] esordio in Formula Uno

Lorenzo Bandini è stato protagonista ieri a Reims di una bella quanto sfortunata gara (Telefoto A. P.)

Nostro servizio particolare

Reims, lunedì mattina.

Jack Brabham, che aveva vinto la sua ultima prova di campionato del mondo sei anni fa, quando si aggiudicò il titolo di miglior pilota di Formula Uno, è tornato ieri al successo ed è in testa alla classifica del «mondiale» conduttori. Sabato, su una Brabham-Honda, si era imposto nel Gran Premio di Formula Due, ieri, a Reims, ha ripetuto l'«exploit» nel Gran Premio [redacted] Francia, con [redacted] Brabham-Repco di [redacted] costruzione. L'australiano è riuscito a tenere il ritmo imposto alla gara da Lorenzo Bandini [redacted] la sua Ferrari tre litri, e poi, quando la monoposto dell'ita[redacted] si è dovuta fermare a lungo al 32° giro per un banalissimo g[redacted] (rottura del cavetto del pedale acceleratore), ha assunto il comando tenendolo per i restanti diciassette giri. Brabham ha coperto la distanza di 396,484 chilometri in un'ora 48' 31" e 3/10 alla media oraria [redacted] km. [redacted]

Al secondo posto [redacted] giunto il pilota-collaudatore della Ferrari Mike Parkes, al suo debutto in una prova di Formula Uno. Parkes ha preso il posto di John Surtees, [redacted] ieri era al volante di una Cooper-Maserati. John ha dovuto lasciare la corsa poco dopo il via per surriscaldamenti del motore. Terzo, un'altra Brabham-Repco, quella pilotata dal neozelandese Dennis Hulme, quarto l'austriaco Jochen Rindt su Cooper-Maserati, a due giri, e quinto l'americano Dan Gurney su Amer[redacted] Eagle, a tre giri.

Sfortunata la prova di Bandini: l'italiano è stato bravissimo, la sua Ferrari era chiaramente più veloce di quella di Brabham in rettilineo. La vittoria pareva ormai sua quando è stato praticamente tolto di gara dalla rottura del cavetto dell'acceleratore. Lorenzo ha tentato disperatamente di ovviare all'inconveniente, ha fermato la sua vettura ai margini della pista, [redacted] sceso, è corso verso una rete metallica di recinzione e ha strappato un ferro di filo. E' riuscito a compiere una riparazione di fortuna e a tornare ai «boxes». Purtroppo, [redacted] troppo tardi, Bandini è giunto undicesimo, a undici [redacted] vincitore.

Fra gli altri piloti in lizza per il titolo mondiale, G. Hill ha dovuto ritirarsi, mentre Jim Clark non ha potuto prendere il via perché colpito in un occhio (un uccello lo ha colpito in volto giovedì durante le prove; nessun pericolo di lesione permanente, ma [redacted] che il grumo [redacted] sangue si sciolga e ci vorrà qualche giorno).

Questa la cronaca: sul na[redacted] partenza, sotto un sole [redacted], 17 vetture. Sulla Lotus-Climax di Jim Clark è salito il messicano Pedro Rodriguez. Al «via» scatta in testa la Ferrari di Bandini, che ad ogni passaggio dinanzi alle tribune guadagna qualche secondo sulla rivale più pericolosa, la Brabham. L'australiano tenta di rimontare, poi desiste preferendo tallonare l'italiano. A metà gara Bandini è in vantaggio di oltre un minuto su Brabham, mentre per il terzo posto sono in lotta Parkes e Graham Hill, ma questi è costretto al ritiro.

Al [redacted] passaggio [redacted] scena anche Bandini, Brabham tiene saldamente la testa. Parkes, a 35 secondi dall'australiano, spingendo al massimo, riesce a portarsi a nove secondi dall'avversario concludendo così brillantemente il premio.

La prossima corsa avrà luogo in Inghilterra, il 16 c.m., a Silverstone.

F. B.

Così al traguardo

1. Jack Brabham, su Brabham-Repco, che copre i 396,484 chilometri del percorso in un'ora 48'31"3 alla media oraria di km 220; 2. Parkes, su Ferrari, a 9"; 3. Hulme, su Brabham-Repco, a due giri; 4. Rindt, su Cooper-Maserati, a due giri; 5. Gurney, su American Eagle, a tre giri; 6. Taylor, su Brabham-Brm, a tre giri; 7. Anderson, su Brabham-Climax, a quattro giri; 8. Amon, su Cooper-Maserati, a quattro giri; 9. Ligier, su Cooper-Maserati, a sei giri; 10. Rodriguez, su Lotus, a otto giri; 11. Bandini, su Ferrari, a undici giri; 12. Bonnier, su Cooper-Maserati, a sedici giri.

Giro più veloce: Bandini, in 2'11"3 alla media oraria di km 227,678.

Questa la classifica

1. Brabham, punti 12
2. Bandini p. 10
3. Rindt, Stewart e Surtees p. 9
6. Parkes p. 6
7. Hulme e Graham Hill p. 4
9. Bondurant p. 3
10. Gurney e Ginther p. 2
12. Taylor p. 1

I funerali di Nino Farina

Si sono svolti sabato, partendo dalla sede dell'Automobile Club di Torino, i funerali di Nino Farina, deceduto in un incidente presso Chambéry.

Non vi era una folla enorme (dato lo sciopero dei giornali era [redacted] l'annuncio dell'ora [redacted]), ma quelli che hanno seguito il feretro erano profondamente vicini al lutto della signora Elsa, ad incominciare dagli ex piloti Farina, Cagno, Salamano, Piodi e Valenzano.

Prima che il funerale si snodasse, hanno reso l'estremo saluto allo scomparso anziani piloti e tecnici delle scuderie d'auto: Tadini, Villoresi, Zanardi, Sportorno, gli ing. Giacosa, Lampredi, Di Giuseppe ed altri esponenti della Fiat.

Alla vedova, signora Elsa, sono giunti telegrammi e lettere di condoglianze dai principi di Monaco, Grace e Ranieri, dal presidente d'onore della Fiat, prof. Valletta, dal presidente, dott. Giovanni Agnelli, da autorità e sportivi.

L'ex-re del Belgio Leopoldo, con la moglie Liliana De Réthy sono stati ieri a Torino ed hanno espresso le condoglianze alla signora Elsa.

I torinesi Girone e Rampini vincono il titolo del «doppio»

Nei campionati italiani di canottaggio, conclusisi ieri all'Idroscalo di Milano - Oltre all'armo dell'Esperia si [redacted] posti [redacted] evidenza il «quattro con timoniere» dei Corazzieri [redacted] Roma e il «due con» [redacted] Treviso

DAL NOSTRO INVIATO

Milano, lunedì matt.

Il canottaggio italiano, un [redacted] prime posizioni in campo internazionale, da qualche [redacted] a questa parte all'estero [redacted] riesce [redacted] più a conquistare affermazioni di rilievo. Si è parlato di crisi, si [redacted] messi sotto accusa tecnici e metodi di allenamento, non è servito: i metodi [redacted] in parte cambiati, parecchi tecnici anche, [redacted] i risultati auspicati non [redacted] venuti lo stesso. Infine, per cercare di uscire dalla crisi, si è tentata in [redacted] tutte le società [redacted] l'ultima carta: puntare sui giovani. E il canottaggio, finalmente, è avviato sulla strada della rinascita.

La più bella conferma si è avuta all'Idroscalo di Milano [redacted] si [redacted] conclusi ieri i campionati assoluti con la disputa delle finali «seniores». I tecnici federali hanno assistito alle regate con [redacted] certa ansia: nella prima decade di settembre sono in programma sul lago di Bled, in Jugoslavia, i campionati mondiali, [redacted] quindi particolarmente importante [redacted] qualche equipaggio riuscisse ieri a ottenere tempi di rilievo in campo internazionale: tempi, insomma, che facessero sperare [redacted] una buona figura a Bled.

Le preoccupazioni dei tecnici sono svanite [redacted]: dei sette equipaggi [redacted] campioni d'Italia, quattro hanno [redacted] tempi nettamente al [redacted] sotto dei limiti federali: un risultato superiore alle previsioni. Non si può certo affermare che il [redacted] italiano sia improvvisamente risorto: anche negli altri paesi [redacted]ropei (specie in Olanda, Germania e Unione Sovietica) si sono fatti [redacted] p[redacted] avanti, per cui non è il caso di farsi troppe illu[redacted], ma i miglioramenti ci sono e sono evidenti e a Bled qualcosa di buono, [redacted] parte italiana, si dovrebbe vedere senz'altro.

Quattro equipaggi, dunque, sotto i limiti federali. Il miglior risultato tecnico si è avuto nel «4 con»: l'armo dei Corazzieri di Roma ha vinto con un ottimo 6'32"75/100, oltre 7" in meno della «tabella»: Bassetti, Vettor, Molteni e Riva hanno la possibilità, a Bled, di lottare per una medaglia.

Baran e Sambo, nel «2 con», hanno fatto registrare 7'28"07/10 (limite federale 7,30"), un risultato di rilievo anche se non eccezionale: i due atleti [redacted] Treviso possono fare molto meglio. Ieri, infatti non sono stati minimamente impegnati: l'armo delle Fiamme Gialle, infatti, ha tagliato il traguardo con un ritardo di oltre 13". I campioni d'Italia, in definitiva, non hanno avuto alcun bisogno di forzare, limitandosi negli ultimi cinquecento metri a contenere il di[redacted] senza effettuare il consueto «serrate». A parte il tempo ottenuto ieri, comunque, il «2 con» resta il miglior equipaggio [redacted] in senso assoluto: l'unico, forse, a poter [redacted] quest'anno [redacted] titolo mondiale.

Un altro armo che promette molto bene [redacted] il «2 senza» dei Vigili del fuoco di Trieste: Fermo e Specia vogano insieme relativamente da poco; Specia, infatti, ancora [redacted] stagione gareggiava [redacted] «singolo». [redacted] vogata di coppia a vogata di punta: un cambiamento piuttosto brusco, ma indovinato, perché il «2 sen[redacted] triestino, dopo essersi imposto venerdì nella [redacted] «juniores» (7'14"56) ieri ha fatto ancor meglio, vincendo anche il titolo [redacted]niores» e [redacted] tempo [redacted] assoluto rilievo: 7'03"30, quasi 2" in meno della tabella federale.

[redacted] eccoci alla [redacted] dell'«8», la più spettacolare della manifestazione. Ha vinto l'armo delle Forze Armate di Sabaudia col tempo di 5'55"50/100: [redacted] tempo buono in Italia, ma po[redacted] più [redacted] discreto all'estero. Bisogna considerare, infatti, che la Germania e la Unione Sovietica posseggono attualmente equipaggi capaci di [redacted] di poco i 5'50". Se tutto andrà bene, insomma, a Bled gli azzurri dell'«8» potranno lottare per la medaglia di bronzo: con quante possibilità di riuscita, però, è [redacted] dirlo.

Nelle altre regate, successi del «doppio» dell'Esperia-Torino (Girone e Rampini), del «singolo» della Marina Mercantile di Trieste (Dambrosi) e del «4 senza» della «Falck» di Dongo. Un'ottima impressione per stile e potenza l'ha fornita soprattutto l'armo torinese, che ha piaccato i Vigili del fuoco di Trieste di quasi 10". Il tempo dei due vogatori [redacted] l'«Esperia» non è eccezionale. Ma bisogna considerare che i due atleti sono stati poco impegnati e che, inoltre, non hanno potuto allenarsi molto insieme, in quanto Rampini è tornato da poco dal servizio militare. Girone, [redacted] canto suo, [redacted] dato «forfait» [redacted] gara [redacted] «singolo» per avere più possibilità appunto nel «doppio», ed ha avuto ragione.

m. car.

«Quattro con»: 1. Corazzieri Roma (Bassetti, Vettor, Molteni, Riva, tim. Stefanoni) 6'32"75; 2. Ignis, 6'36"37; 3. Fiamme Gialle di Sabaudia 6'42"58. «Due senza»: 1. Vigili del fuoco di Trieste (Fermo e Specia) 7'03"30; 2. Fiamme Gialle Sabaudia 7' e 08"29; 3. Falck di Dongo 7'05"44. «Singolo»: 1. Dambrosi, Marina Mercantile «Nazario Sauro» di Trieste, 7'21"58; 2. Galeazzi, Canottieri Roma, 7'24"17; 3. Torri, S. C. Bellagio, 7'32"01. «Due con»: 1. Dopolavoro ferroviario Treviso (Baran e Sambo, tim. Pietrobelli) 7'28"07; 2. Fiamme Gialle 7'08"30; 3. Vigili del Fuoco di Salerno, [redacted] a 54"50. «Quattro senza»: 1. Falk di Dongo (Leali, Fontana, Allotti, Zanotta) 6' e 28"11; 2. V. d. F. di Trieste. «Doppio»: 1. Esperia di Torino (Girone e Rampini) 6'45"70; 2. Vigili del fuoco di Trieste, 6'52"60; 3. S. C. Lecco, 6'55"53. «Otto»: 1. Forze Armate di Sabaudia (Giani, Albano, Michieletto, Giuboni, Ortelli, Conti Mancini, Girioso, Melpignano, tim. Lulloni) 5'55"50; 2. Vigili del Fuoco [redacted] Trieste, 6'01"28.

Le finali del torneo dilettanti

Il Macobì si afferma anche [redacted] Cossato: 4-3

Cossato, lunedì mattina.

Rilanciato nella corsa verso la promozione alla serie D dal successo ottenuto mercoledì scorso a Ponzone, il Cossato ha affrontato ieri la capolista Macobì con la speranza di ottenere una nuova vittoria; e a meno di mezz'ora di gioco il punteggio (3-0) era decisamente in favore dei padroni di ca[redacted]. Alla fine, però, il [redacted] è andato ai granata astigiani [redacted] che nella ripresa hanno prima raggiunto gli avversari per poi portarsi nettamente in vantaggio e concludere vittoriosamente la gara con un punteggio veramente inconsueto in queste finali di campionato.

Il Macobì ha ottenuto quindi una vittoria preziosa che ad una giornata dal termine [redacted] torneo lo indica come il più serio candidato alla serie superiore. Domenica prossima la squadra, allenata da Pellini avrà un altro incontro in trasferta contro il Ponzone: ai granata basterà un [redacted]o per assicurarsi la pro[redacted].

Le prime due [redacted] biellesi sono state dovute [redacted] altrettanti errori del portiere Odasso, ieri incerto e impreciso [redacted] ogni intervento. Al 15' il n. 1 astigiano si è lasciato sorprendere [redacted] tiro non molto forte [redacted] mezz'ala destra Negresso e dieci minuti dopo ha addirittura accompagnato in rete la palla lanciata dalla bandierina da Nodari.

[redacted] duplice infortunio non ha per nulla scoraggiato il Macobì, che al 30', al termine di una bella azione ha dimezzato lo svantaggio con un colpo di testa di Scarpelli. Nella ripresa gli astigiani, sotto la spinta di Pitton e Zanelli, si portavano in parità al 15' con un tiro [redacted] oltre venti metri di Mantovani. A questo punto i biellesi cedevano e nello spazio di un minuto dal 28' al 29' [redacted] due goals segnati da [redacted]rpelli e De Gregorio.

L'ultima rete della giornata era opera di Teruggi che portava a tre i punti del Cossato. Era il 37' di gioco e il punteggio non doveva più subire mutamenti.

Classi[redacted] dopo la quinta giornata: Macobì p. 8; D[redacted] 6; Ponzone e Cossato 2.

Nella ripresa il Derthona supera il Ponzone: 2-0

Tortona, lunedì mattina.

Il Derthona ha superato il Ponzone (2-0) nella quinta giornata delle finali per l'ammissione alla serie D. I tortonesi, sospinti [redacted] centro campo da un grande Bottero, hanno avuto ragione degli avversari con due reti, entrambe realizzate nel secondo tempo. La prima al 6', su rigore per un fallo in area di Marchetti, trasformato da Brugna; la seconda allo scadere del tempo, con una bella girata al [redacted] di Rimoldi.

LA SETTIMANA NELLE BORSE

Scambi limitati e frammentari con variazioni di [redacted] entità

[redacted] TORINO

	30	1		30	1		30	1
VALORI DI STATO			[illegible]	99.30	99.30	[illegible]	93.40	93.40
[illegible]	104.90	104.40	[illegible]	100 —	100 —	[illegible]	91.50	91.10
[illegible]	104.80	104.30	[illegible]	[illegible]	93.10	[illegible]	92.80	90.80
[illegible]	100.60	98.85	[illegible]	93.50	92.50	[illegible]	97.45	97.30
[illegible]	100.50	98.75	[illegible]	[illegible]	[illegible]	[illegible]	96 —	96 —
[illegible]	69.40	99.10	[illegible]	[illegible]	[illegible]	**OBBLIG. CONVERTIBILI**		
[illegible]	99.30	69 —	[illegible]	[illegible]	[illegible]	[illegible]	95.80	95.80
[illegible]	99.45	98.10	[illegible]	91.725	91.725	[illegible]	184 —	185 —
[illegible]	99.70	99 —	[illegible]	[illegible]	96.70	[illegible]	219 —	219 —
[illegible]	95.72	96.70	[illegible]	[illegible]	[illegible]	**AZIONI**		
[illegible]	58.40	96.70	[illegible]	[illegible]	[illegible]	**ASSIC. E FINANZ.**		
[illegible]	99.75	96.50	[illegible]	[illegible]	[illegible]	[illegible]	7500	7500
[illegible]	100.15	100.45	[illegible]	[illegible]	[illegible]	[illegible]	5500	5540
[illegible]	100.20	100.70	[illegible]	[illegible]	[illegible]	[illegible]	105850	105300
[illegible]	100.50	100.40	[illegible]	[illegible]	[illegible]	[illegible]	1200	1195
[illegible]	[redacted]50	100.65	[illegible]	[illegible]	[illegible]	[illegible]	2940	2968
[illegible]	100.40	100.45	[illegible]	[illegible]	[illegible]	[illegible]	3510	3390
[illegible]	100.30	100.30	[illegible]	[illegible]	[illegible]	[illegible]	792	787
[illegible]	100.02	100.02	[illegible]	[illegible]	[illegible]	[illegible]	74450	74450
OBBLIGAZIONI			[illegible]	[illegible]	[illegible]	[illegible]	9000	9000
[illegible]	[illegible]	[illegible]	[illegible]	[illegible]	[illegible]	[illegible]	2350	2350
						[illegible]	2360	2345
						COMUNICAZIONI		
						[illegible]	2250	2250
						[illegible]	7600	7600
						[illegible]	25.50	25.10
						[illegible]	2621	2624
						METALMECCANICI		
						[illegible]	3800	3800
						[illegible]	2120	2115
						[illegible]	[redacted]	696
						[illegible]	1500	1500
						[illegible]	1016	1004
						[illegible]	920	910
						[illegible]	390	390
						[illegible]	1455	1455
						[illegible]	3344	3330
						[illegible]	[redacted]	560
						[illegible]	670	670
						[illegible]	1123	1095
						TESSILI		
						[illegible]	9000	9000
						[illegible]	4340	4327
						[illegible]	3010	3010
						[illegible]	3310	3190
						[illegible]	345	345
						CHIMICI		
						[illegible]	1206	1190
						[illegible]	1180	1190
						[illegible]	5600	5590
						[illegible]	27850	27850
						[illegible]	5315	5375
						[illegible]	1435	1426
						[illegible]	1647	1647
						[illegible]	1831	1822
						[illegible]	198	196
						[illegible]	97.75	99
						[illegible]	1050	1040
						[illegible]	4900	4900
						MINERARI		
						[illegible]	613	[redacted]
						[illegible]	15125	15125
						[illegible]	13410	13415
						ALIMENTARI		
						[illegible]	180	180
						[illegible]	79	75
						[illegible]	247	247
						[illegible]	3270	3270
						[illegible]	13840	12750
						IMMOBILIARI		
						[illegible]	3225	3225
						[illegible]	3990	3990
						[illegible]	6140	6140
						[illegible]	568.75	566
						[illegible]	2020	2070
						[illegible]	136	138
						DIVERSI		
						[illegible]	5000	5000
						[illegible]	990	1000
						[illegible]	605	605
						[illegible]	—	—
						[illegible]	1295	1300
						[illegible]	16050	16050
						[illegible]	12250	12250
						[illegible]	4200	4200
						[illegible]	5600	5700
						[illegible]	195	196
						[illegible]	385	383.75
						[illegible]	[illegible]	299.25
						[illegible]	1870	1860

A TORINO — La settimana termina con una riunione ancora più povera di affari delle giornate precedenti. La lieve disposizione migliore affacciata in apertura [redacted] conservata nominalmente per buona parte della riunione. In chiusura, la presenza di moderati realizzi determina uno smorzamento di tono, per cui il mercato conclude con una frazione diffusa di perdita dei prezzi di ieri. Pesanti le Motta. Sempre ben tenute Stet e Sip. Titoli di Stato ed obbligazioni in diffuso vantaggio. Dopoborsa insistente.

Diritti Sip a pagamento 16; gratuiti 87,50.

A MILANO — La settimana di Borsa si è conclusa nella stessa atmosfera apatica dei giorni scorsi, ma con fondo sempre resistente. Sia i movimenti al rialzo sia quelli al ribasso [redacted] risultati infatti [redacted] contenuti per tutta l'ottava; la quota, nonostante la mancanza di iniziative, risulta ormai ancorata su basi molto resistenti e si prevede che tale andamento prosegua sino alle ferie estive. Le manifestazioni sindacali di stamane non hanno però gravato sul mercato. La chiusura è avvenuta ai livelli minimi, con moderate flessioni rispetto all'apertura. Sempre inattivo il dopolistino. Calmo e stabile il reddito fisso, [redacted] scambi modesti.

Ecco le quotazioni odierne: Mediobanca 73.800; Bastogi 2340; Finmare 898,25; [redacted]sider 780; [redacted] 2380; [redacted]; Invest 3275; La Centrale [redacted]; Sviluppo 3212; Ass. Generali 105.000; Fond. Incendio 9780; Assic. Italiana 16.000; Ras 41.875; Toro 7490; Toro priv. 5800; Safop 80.

Ferr. N. ord. 1125.

Châtillon 6200; Cantoni 15.400; Olcese 505; Cucirini C. C. 7040; De Angeli 2005; Cascami Seta 8570; Gavardo 1905; Lanificio Rossi 2901; Linif. e Canap. 540; Rossari e Varzi 15.350; Rotondi 23.850; Tosi 2880; Snia Viscosa ord. 4530; Snia Viscosa priv. 3032; Marzotto 2150; Un. Manifatture 37.100; Fisac 349.

Dalmine 1445; Italsider 1002,40; Metalli 3800; M. Amiata 13.878; Montecatini 1853; Monteponi 612; Siele 8870.

Fiat 2790; Fiat priv. 2121; Falck 3060; Trafilerie 660; Olivetti priv. 3524; Westinghouse 725; Nebiolo 606.

Cieli 1855; Edison 2823; Esercizi Sardi 4255; Emiliana 2105; Magneti Marelli 1088; Ercole Marelli 652,25; Orobia 2471; Sme 1780; Sip 2618; Meridelettrica 2550; Stet 2916; Tecnomasio 1495; Terni 385,50; Mondadori 3238.

Dist. Italiane 2230; Eridania 3220; Romana Zucchero 1830; Motta 12.840.

Anic 1408; Italgas 1101; Liquigas [redacted]; Mira Lanza 37.850; Pilligno 500; Rumianca 1685; Ist. Industriali 2915; Saffa 5400; Carlo Erba 10.495.

Aedes 2960; Beni Stabili 3348; Immobiliare 866; Risanamento 8210; Silos Genova 4000.

Cartiere Burgo 15.870; Ciga 4109; Eternit 4035; Italcementi 14.860; Cementir 4785; La Rinascente 580; Pirelli S.p.A. 2779; Pirelli e C. 4400; Condotte 607; Ceramica Pozzi 188,12; Ledoga ordin. 4380; Ledoga priv. 5715.

A GENOVA — La settimana borsistica si è chiusa con un mercato contrastato e pochi affari mentre i prezzi sono lievemente più cedevoli. Il reddito fisso in denaro ed abbastanza scambiato.

Ecco alcuni prezzi:

La Centrale 9085; Generale 105.150; Ras 41.700; Meridionali 2355; Nai 7580; Viscosa ord. 4540; Viscosa priv. 3000; Finsider 785; Cafini 1855; Italsider 1003; Fiat ord. 2805; Fiat priv. [redacted]; Sip 2627; Edison [redacted].

A FIRENZE — Riunione con pochi scambi e con toni generalmente normali.

Alcuni prezzi: Bastogi 2340; Centrale 9080; Fondiaria Incendio 9750; Fondiaria Vita 22.650; Viscosa ordin. 4533; Montecatini 1828; Magona 1065; Fiat 2804; Immobiliare 864.

La festività infrasettimanale [redacted] ledì ha spezzettato il ritmo degli scambi - Riunioni negative a Wall Street, discreti progressi a Londra e Parigi

La ri[redacted] festiva [redacted] mercoledì [redacted] forse la causa principale della repentina diminuzione degli affari nella [redacted] settimana. Si è infatti discesi ad [redacted] media giornaliera di titoli trattati assai modesta intorno al milione. Il ritmo degli scambi è risultato spezzato e le iniziative della clientela e degli operatori differenziali sono ancora diminuite. Ci [redacted] è limitati ad un lavoro di ordinaria amministrazione con pochi affari concentrati in chiusura sui valori primari generali, Viscosa, Montecatini, Edison e Fiat. Le variazioni dei corsi sono state [redacted] entità: solo nella [redacted] di lunedì e [redacted] quella finale di venerdì la vendita hanno trovato qualche diffi[redacted] assorbimento e provocato [redacted] cedenze. [redacted] numero indice è passato da 74,87 a 74,28 con una perdita dello 0,8%.

La mancanza di novità ha fatto sì che le maggiori attenzioni degli [redacted] finanziari si siano rivolte ad alcune [redacted]tizie societarie. Si sono infatti tenute le assemblee [redacted] bilancio [redacted] diverse [redacted] assicurative come [redacted] Compagnia Milano e l'Assicurazione Torino, che hanno messo in luce migliorati [redacted]damenti di esercizio [redacted] sostenuto aumenti [redacted] dividendo.

Martedì si è anche avuta l'assemblea della Motta i cui risultati di bilancio si sono mantenuti sui livelli precedenti. Per questa società sono però [redacted] alcune ombre in ordine all'andamento [redacted] alcune consociate, particolarmente estere. Ciò ha provocato sul titolo [redacted] forte pressione di vendite [redacted] seguenti rilevanti perdite. Per la Mondadori, invece, in base ai primi dati comunicati dal Consiglio di amministrazione [redacted] può parlare di un [redacted] positivo e di buone prospettive. La cronaca settimanale [redacted] offre elementi degni di nota. Pochi spunti per immobiliari mercuriferi e finanziari non sono stati sufficienti a trascinare il re[redacted] della quota.

Venerdì, dopo [redacted] apertura sui livelli precedenti, rinnovate insistenti vendite sulla Motta hanno influito sul mercato e le chiusure sono avvenute in tono riflessivo ai minimi dell'ottava. Nel comparto del reddito fisso i reinvestimenti del 1° luglio hanno favorito i parastatali in un clima più attivo e vivace. Migliori anche i Buoni del Tesoro. E' stata intanto annunciata per il 4 luglio una nuova emissione della Banca europea degli investimenti per 15 miliardi al 6%, a 99 lire.

In campo internazionale, a Wall Street, dopo una serie di riunioni negative con un volume di scambi ridotto, l'indice perde terreno. Si è ritornati, così, attorno ai minimi del 1966. In Europa, Londra e Parigi hanno dimostrato migliori disposizioni di fondo con discreti progressi. A Francoforte, invece, martedì si è toccato il livello più basso dal maggio 1960, cui è seguito un buon recupero nelle ultime sedute della settimana. Debole Zurigo con attività sempre scarsa. Molto sostenuta la lira nei confronti delle altre principali valute. Nulla di [redacted] per l'oro.

r. c.

I risultati dell'inchiesta Isco

Per [redacted] nostra economia le previsioni sono buone

ROMA, lunedì matt.

Le attività industriali stanno evolvendosi favorevolmente. Lo rileva l'inchiesta mensile condotta dall'Istituto italiano per la congiuntura e dalla rivista finanziaria «Mondo economico». L'indagine si riferisce alle situazioni aziendali quali risultavano alla fine di maggio.

I giudizi espressi dalle aziende interpellate sul livello degli ordini e della domanda in generale sono rimasti sostanzialmente, sia pure con una tendenza ad un ulteriore miglioramento, sui livelli del mese precedente confermando la più sostenuta impostazione in atto; i giudizi sullo stato della produzione — immutati fra marzo e aprile — hanno mostrato invece una ripres[redacted] della [redacted] al miglioramento.

Attivo di oltre 16 miliardi il bilancio [redacted] Finsider

Roma, lunedì [redacted]

Il Consiglio di amministrazione della «Finsider», la finanziaria dell'Iri [redacted] il settore siderurgico, ha esaminato venerdì scorso il bilancio relativo all'esercizio maggio 1965-30 aprile [redacted] chiude [redacted] un utile netto di 16.425.887.147 lire. Ha deliberato inoltre di proporre all'assemblea sociale, convocata in sede ordinaria per lunedì 18 luglio la distribuzione di un dividendo del [redacted]%, pari a [redacted] per ogni azione, dopo aver destinato 575.912.055 lire al fondo di ri[redacted] ordinario e riportato a nuovo il resi[redacted] utile di 208 milioni 484.065 di lire.

Quattordici [redacted] dell'acciaio nazionalizzate in Gran Bretagna

Dalle ditte prescelte proviene il novanta per cento della produzione inglese Saranno dichiarate di «pubblica proprietà» e amministrate da [redacted] corporazione nazionale - Conservatori, liberali e alcuni laboristi condannano il documento

[redacted]

Londra, lunedì [redacted].

[redacted] governo britannico ha pubblicato venerdì scorso il testo completo del disegno di legge per la rinazionalizzazione [redacted] ferro e dell'ac[redacted]. E' stato il secondo passo dell'iter parlamentare del progetto presentato formalmente ai Comuni martedì, ma senza che [redacted] fos[redacted] rivelati i particolari. Difficilmente la sua approvazione avverrà prima della chiusura [redacted] Parlamento per le vacanze estive. Le ditte nazionalizzate saranno trasferite allo Stato 36 settimane dopo la promulgazione della legge da parte della Sovrana. I partiti conservatore e liberale, e alcuni degli stessi deputati laboristi, hanno immediatamente [redacted] condannato il documento.

Il disegno [redacted] legge si scosta dal Libro bianco pubblicato dal governo nell'aprile del '65 in due [redacted] dei punti più importanti. Il totale degli indennizzi agli azionisti non sarà di 330 milioni di sterline [redacted] miliardi 500 milioni di lire) ma di 461 milioni di sterline (817 miliardi di lire). La «Corporazione nazionale dell'acciaio», a cui saranno trasferite le azioni delle società, potrà ottenere sovvenzioni governative non per 500 milioni di sterline (885 miliardi di lire) bensì per 400 milioni [redacted] sterline (700 miliardi di lire) su autorizzazione parlamentare.

La notevole riduzione degli indennizzi, i quali avranno forma di titoli di Stato, immessi gradualmente sul mercato, ha fatto precipitare venerdì pomeriggio le quotazioni degli acciai in Borsa. Le perdite complessive sono state di 30 milioni di sterline (53 miliardi e mezzo di lire).

Il testo completo del dise[redacted] di legge prevede la costituzione della «Corporazione nazionale dell'acciaio», e l'abolizione dell'attuale «Commissione per il ferro». Esso riporta in vigore alcuni articoli della prima nazionalizzazione del '49, poi revocata nel '53 dai conservatori. Promuove anche una riforma e riorganizzazione d[redacted] affidandone lo studio ad uno speciale comitato.

Questa seconda nazionalizzazione è meno ampia di quella del '49. Diverranno infatti «pubblica proprietà» solo le 14 maggiori aziende del ferro e dell'acciaio, dai [redacted] stabilimenti proviene il 90 per cento della produzione nazionale, e che [redacted] lavoro al 70 per cento della manodopera dell'industria.

E[redacted] i nomi: Colvilles Ltd., Consett Iron Co. Ltd., Dorman Long and [redacted] Ltd., GKN Steel Co. Ltd., John Summers and Son Ltd., The Lancashire Steel Corporation Ltd., The Park Gate Iron and Steel Co., Richard Thomas and Baldwin Ltd., Round Oak Steel Works Ltd., South Durham Steel and Iron Co. Ltd., The Steel Company of Wales Ltd., Stewart and Lloyds Ltd., The United Steel Co. Ltd., English Steel Corporation. Non saranno toccate invece circa 210 società minori e 1300 fonderie.

a. c.

da
antonietta destefanis

PI[redacted] in palazzina alloggi tre [redacted] cucina, box, giardino condominiali, vista panoramica sulla valle abitabili subito, prezzi convenienti.

[redacted] PIAZZA [redacted] signorile attico, grande salone, tre camere, cucina, doppi bagni, cantina, garage, grande terrazzo: rifiniture veramente lussuose.

CROCETTA su [redacted], con vista panoramica; ampio salone, due grandi camere, cucina, bagno, stanza ripostiglio, rifiniture particolarmente accurate. 15.800.000.

ZONA C.so SOMMEILLER, [redacted] signorile costruzione alloggio grande salone (mq [redacted]) tre ampie c[redacted], camera servizio, doppi bagni, cucina, balconi, terrazzo — costruzione 1959 — 20.500.000 trattabili.

ZONA P.za SOLFERINO, signorile appartamento, grande salone con pranzo, quattro camere, stanza bagno, grande cucina, stireria bagn[redacted] doppi [redacted].

ZONA [redacted] alloggio due [redacted], cucina, [redacted] costruzione, abitabile subito — rifiniture veramente signorili — 7.800.000 compreso mutuo 2.300.000.

VALSALICE — un terrazzo [redacted] sulla città — alloggi grande salone, tre camere, tripli servizi, office, cucina, giardini, terrazzi, forte mutuo, abitabili subito.

PRECOLLINARE strada degli Alberoni, lussuoso grande salone, pranzo, quattro camere, soggiorno, tripli bagni, cucina, office, camera e bagno servizio, grande box, terrazzi 45.000.000, compreso mutuo 10.000.000.

TERRENO VALSALICE con progetto approvato costruzione villa, salone, quattro camere, tripli servizi, garage.

CORSO GIULIO CESARE

In costruzione già ultimata vendonsi alloggi uno, due camere, tinello, cucinotta, servizi, grandi balconi, vista collina, ottime rifiniture, prezzi eccezionali con mutui e dilazioni fino a 7 anni.

TELEFONARE: 590.538 - 598.240

ANDREIN[redacted] GIANNOTTI

VIA PIETRO MICCA, 14 [redacted] - [redacted]

invita [redacted] gentile clientela a prendere visione della nuova completa collezione di

MODELLATORI - GUAINE

GUEPIERES

E [redacted] ESCLUSIVE PER MARE

PRESTITI

[redacted]RI AUTO - ALLOGGI - TERRENI (ANCHE SE IPOTECATI)

Lunghe rateazioni - Cele[redacted]

FINANZIARIA IMMOBILIARE FID -

[redacted] 18 - TELEFONO [redacted]

ANNUNCI ECONOMICI

OFFERTE AFFITTO ALL. LOCALI e TERR. L. 180 p.p.

(Continua da pag. [redacted])

[redacted] Lesa Lassina mare tinello cucinino bagno affittasi. Esigonsi referenze. Telef. 480-153 mattino. A66740

APPARTAMENTO signorile soleggiatissimo, affittasi 3-4 camere, cucina, bagno, dispensa, riscaldamento radiante comodità moderne, [redacted] subito. Corso Peschiera 186.

AUTOTRASLOCHI abbiamo attrezzature specializzazione accuratezza onestà. Telef. 324-470, [redacted] D'Amore.

AUTOTRASLOCHI autofurgoni [redacted]ottili, serietà, garanzia, prezzo concorrenza. Telefonare 582-483 Einaudi.

AUTOTRASLOCHI con furgoni imbottiti. Garanzia, concorrenza. Telefonare 273-617 Grilla. [redacted]

AUTOTRASLOCHI con garanzia, massima serietà. Ditta Chiavella, telefono 630-092. 2001

[redacted] Ditta Mazzer, lavori accurati, operai specializzati, Telefonare 633-872. 2001

AUTOTRASLOCHI [redacted], lavori accurati, operai specializzati. Telefonare 581-334 - 650-028.

AUTOTRASLOCHI [redacted] per camere furgoni imbottiti, [redacted]re 657-051 Montalto.

AUTOTRASLOCHI garanzia 5000 per camera furgoni imbottiti. Telefonare 657-051 Montalto. A64218

AUTOTRASLOCHI 3000 per camera operai speci[redacted], Garanzia. Telefonare 675-351 Quarenta. 2001

BARRIERA Milano affittasi alloggio 3 camere tinello cucinino, libero al 31-8-66, Telefonare 237-750.

BORGO Vittoria affittasi alloggio tre camere cucinetta bagno termo. Telefonare 290-503. A66294

CALLIANO d'Asti affittasi alloggio panoramico adatto pensionati, prezzo mod. Telefonare 652-078.

CAPONERO Sanremo disponibile agosto alloggetto indipendente sul mare ammobiliato tutti servizi secondo piano camera balcone soleium cucinino doccia bidet annue trecentomila. Telefonare 752-765. 2001

CASCINE Vica affittasi tre camere servizi 21.000. Telefonare 957-249.

CORSO Agnelli piano terzo affittasi tre camere cucina termo bagno. Telefonare 545-080. A66293

CORSO Duca Abruzzi, salone, quattro camere, cucina, camera servizio, doppi bagni, box, 130.000 mensili affitto Destefanis, tel. 590-538.

CORSO Montegrappa 57 negozio angolare laboratorio mq. 180 affitto, Corgiat. A61310

CROCETTA - salone, tre camere, cucina, doppi servizi, ingressi, 80.000 affitto Destefanis. Telefonare 590-538

DI fronte Anagrafe affittasi occasione [redacted] via Stampatori 8. Rivolgersi custode. [redacted]

DUE tre camere 12.000-15.000 [redacted]vo condominio Carmagnola. Telefonare 583-081. A66530

[redacted] signorili locali [redacted] Fiat Mirafiori per negozi esposizioni magazzini autorimessa depositi affittansi da mq. cento fino cinque[redacted]. Telefonare 396-359.

LEUMANN affittasi 2 camere tinello [redacted] garage. Telef. 784-225.

IN zona di grande sviluppo affittasi negozio, adatto commestibili. Telefonare [redacted] A63260

[redacted] indipendente piccola industria mq. 100, più cortiletto, cantina, termocentrale, affittasi. Telefonare 654-727 pomeriggio.

LOCALE luminoso libero subito mq. 450 affittasi, via Cognetti 45.

[redacted] laboratorio zona Barca mq. 90 riducibili eventuale alloggetto. Telefonare ufficio 788-531.

MASSENA 44 affittasi alloggio signorile salone, due camere, cucina, termo ascensore. Telefonare 530-830 dopo ore 17. A66599

MILANESE nuova casetta quattro camere giardino magazzino affittasi. Telefonare 758-767. 1001

NEGOZIO corso Siracusa, adatto esposizione, mq. 60, 60.000 mensili. Gabetti 578-044 O258

NIZZA affittasi nuovo appartamento tre camere servizi terrazzo splendida vista mare. Scrivere: «Pubblicità Stampa 5285 — Torino». A65553

PINO palazzina affittasi cinque camere più due mansarde garage giardino proprio. Tel. 83-405.

PINO Torinese affittansi alloggi [redacted] tencino, tre camere, doppi servizi, cucina, e due camere, cucina, bagno, terrazzi, box. Destefanis tel. 590-538.

PRIVATO affitta salone due camere cucina [redacted]. Telef. 674-589.

REVIGLIASCO riviera di Torino affittasi signorile finitissima villa nuova stupenda zona residenziale ampio giardino. Un alloggio mq 250, altro mq 100 comunicante oppure indipendente. Adatto due famiglie stesso nucleo. Telefonare 877-104.

S. DONATO camera tinello cucinotto servizi, subito. Meccae, tel. 546-430.

SANREMO affittansi centralissimi, uso ufficio, negozio, deposito, 150 - 145 mq. Biondi, Casella Postale 42.

[redacted] mq [redacted] circa [redacted] magazzino borgata Parella affittasi subito 170.000, Telefonare 758-237 Bessignano. 2001

SOCIETA' immobiliare affitterebbe in Torino zona signorile palazzina con ampio seminterrato adatto deposito e tre piani superiori complessivi 500 mq. per uffici e saloni. Scrivere: «Pubblicità Stampa 4176 — Torino». A64926

SOFFITTA centro, asciutta [redacted], 18 mila trimestrali. Telefonare 642-328 ore pasti. A66643

SOFFITTA cinquemila, camera ottomila, locali magazzino affittasi. Portineria S. Donato 45.

SOFFITTA, con acqua, persona sola referenziata. Porta Nuova, Telefonare 089-732. A66467

SPAZIOSA mansarda senza termo bagno (Gran Madre) affittasi. Telefonare 580-505. A66545

UFFICIO: tre vani parziali Statuto affittasi. Telefonare 772-409 pomeriggio. A64767

VIA S. Galliari 15 tra affittasi piano primo uffici modernissimi. Rivolgersi custode. A63655

STATUTO, negozio [redacted], anche uso ufficio, servizi, affittasi. Tel. 552-022.

VIA P. [redacted] 6 af[redacted] piano primo ufficio modernissimo 4 locali. Rivolgersi custode. A63656

VICINANZE Dogana affittasi locali al piano terreno, per uso ufficio. Telefonare 570-543. A63261

[redacted] Dogana affittasi locale ampio luminoso piazzale, con ingresso carraio mq. 500 per uso deposito o industria silenziosa. Telefonare 570-543. A63261

LOCALI PER VILLEGG. L. 180 per parola

A. [redacted] mesi estivi villa collina Moncalieri, Telefonare 681-804.

AFFITTASI comoda zona collinare alloggio arredato servizi, Borlaglio, Nigra 40, Castellacchio. A66883

AFFITTASI estate ammobiliato camera tinello cucinino, Procaria (Cerea). Telef. 684-905. A64867

AL mare, alloggi-cabina, accesso diretto spiaggia, vendonsi. Minimi arredati 2.500.000. Massime facilitazioni pagamento. Impresa Murialdo Sara, Borghetto Santo Spirito (Savona), Telef. 70-191. 23581

ALASSIO agosto affittasi villa 12 letti più letti servizio bagni giardino garage telefono radio. Telef. 542-857.

[redacted] affittasi [redacted] matrimoniale vicinanze mare, luglio agosto settembre. L[redacted] Pubblicità 272, Alassio. 24240

ALLOGGI arredati affittasi Sestriere Ulcio estate inverno. Telef. 757-747 Torino. 2001

ALLOGGIO panoramico nuovo camere soggiorno termo bagno metri 1000 consesse attrazioni caccia pesca sci vendesi mutuo. Telefonare 693-350.

[redacted] mare [redacted] ota cucina luglio agosto settembre. Telefonare 683-989. A64711

BARDONECCHIA affittasi alloggi ammobiliati. Telefonare 871-592.

BARDONECCHIA affittasi luglio oppure agosto elegante alloggio arredato. Telefonare 753-109.

BEAULARD (Bardonecchia) affittasi ottimo alloggio con garage. Commento. Telefonare 360-080.

BORDIGHERA affittasi camere due tre letti uso cucina 80 metri mare. Vittorio Emanuele 295. 24311

BORGHETTO alloggetto nuovo panoramico ammobiliato, affitto settembre oltre. Telefonare [redacted].

[redacted] vicinissimo mare alloggetto ammobiliato nuovo, frigorifero, tranquillo. Telefonare 510-050.

CESANA ammobiliato luglio agosto centomila. Telefonare 771-347.

LAIGUEGLIA affittasi luglio [redacted]ra 4 posti, sala, uso cucina 40.000. Scrivere: Revelli, Piazza De Amicis 8. A61393

MONTAGNA affittasi alloggio 5 camere, Telefonare 766-802 ore 14-15.

PRAGELATO affittasi alloggio 4 letti. Telefonare Pinerolo 70-301.

[redacted] estate inverno week-end affittansi alloggi minimi, Telefonare 375-490 dalle 18-21.

[redacted] ponente Andora mese luglio affitto appartamentino mobiliato Telefonare 278-715. 1001

SANREMO ammobiliato signorile vicino mare cinque letti in tre belle camere ampia veranda doppi servizi frigo telefono ascensore affittasi stagione Telef. 518-334, Torino, mattino. A66205

SPOTORNO affittasi luglio [redacted] cucina vicinissima mare. Tel. 785-715

SPOTORNO affitto alloggetto sul mare e ulivi vista meravigliosa agosto disponibili [redacted] letti. [redacted]lef. 385-453, 320-567. 2001

VILLANDORA [redacted] alloggio ammobiliato in villa, grande giardino con laghetto. Tel. 540-824 ore 18-19

ALBERGHI E STAZIONI CLIMATICHE L. 180 p.p.

ALASSIO soggiorno signorile vicinissimo mare cucina casalinga. Telefonare 531-817 Torino.

ANTEY-Fiernaz 1100 (Aosta) Hotel Bellevue. Pensione familiare. Luglio prezzi eccezionali. 23730

BELLARIA, Pensione Belsoggiorno vicinissima mare, parco, giugno-settembre 1300-1600. 24240

[redacted] Ligure Lido [redacted] albergo Villa Costa del giardino [redacted] spiaggia. Tennis. Telefonare 98-020.

OULX [redacted] Pensione Seguret, familiare, prezzi modici, interpellateci. Telef. 80-31.

[redacted] Miramare, Hotel Butterfly, camere con servizio privato pensione completa prima decade luglio 2200, [redacted] 2700. 24240

RIMINI, [redacted] Giada, viale Bardaotti 41. Soggiorno ideale posizione tranquillissima, prezzi modici, interpellateci. A62595

RIMINI, Pensione Giulietta telefono [redacted] 22-838, vicinissima mare. Soggiornando diverterete amici.

RIMINI Sanglustana mare, Pensione Arlesiana, veramente sul mare. Luglio 1800, agosto interpellateci.

RIMINI Viserbella, Hotel Alga nuova costruzione. Direttamente sulla spiaggia. Camere con-senza doccia. Luglio, agosto 2700-2900, settembre 1500-1800 complessive, gestione propria. 23789

VISERBA, Pensione Albe, centrale, vicinissima mare, ottimo trattamento tranquillo. Interpellateci. [redacted]

VISERBA, Villa Nini, tel. 38-381, vicinissima mare, [redacted] cucina, prezzi modici, interpellateci.

COLLEGI ISTIT. SCUOLE L. 180 per parola

ACCONCIATORI per signore diventerete frequentando corsi giornalieri o serali presso la nota Scuola Nizza, via Nizza 3. Autorizzazione consorziale. Qualifica impieghi sicuri.

ALASSIO, Alma Mater, Mameli 14, accoglie studenti e famiglie soggiorno estivo. Ripetizioni. Chiedere programmi. Telefonare 40-801.

ALL'ISTITUTO Oreglia, Cernaia 22. Contabilità meccanizzata, paghe e contributi, calcolatori, stenografia, dattilografia, complementaria. Corsi diurni e serali. O695

LEZIONI - TRADUZIONI L. 180 per parola

INSEGNANTE impartisce lezioni matematica chimica e scienze. Telefonare [redacted] oppure 387-683.

INGEGNERE, già professore di istituti tecnici prepara allievi istituti medi superiori, rimandati in elettronica generale, elettronica industriale, radioelettronica, analisi matematica radiotecnica elettrotecnica ed affini. Si prega gli interessati di telefonare subito per concordare periodo lezioni. Telefonare 650-208, 779-158.

LEZIONI [redacted] italiano [redacted] greco matematica francese accurata preparazione esami. Telef. 565-543.

UNIVERSITARIA impartisce lezioni studenti scuola media. Tel. 724-771.

CAMERE [redacted] PENS. L. 180 per parola

A distinto impiegato referenziato affitto elegantissima ammobiliata, unico ospite, S. Rita. Telef. 897-445.

A impiegata, operaio referenziato affittasi 13.000 ammobiliata singola. Tel. 651-443. A64820

AFFITTASI ammobiliata zona Mole anche settimanalmente volendo condividersi. Telefonare 547-974.

AFFITTASI bella camera ammobiliata vicinanze Porta Susa. Telefonare n. 578-880. A62615

AFFITTASI camera ammobiliata 1-2 letti zona signorile. Telef. 509-488.

[redacted] in confortevole tranquillo piccolo [redacted] camera singola, altra 2 letti volendo pensione completa. Massima serietà. Telefonare 880-950. A65278

AFFITTASI camera ammobiliata volendo pensione, tutti servizi, Telefonare 538-945. A58718

AFFITTASI referenziato camera ammobiliata singola 13.000 piazza Madama. Telefonare 651-443. 2001

AFFITTASI subito ammobiliata signorile impiegati, referenziato, zona Porta Nuova. Telefonare 680-503.

AFFITTO camera ammobiliata con bagno. Tel. 751-138.

AFFITTO [redacted] ammobiliata tutti conforts borgo S. Paolo. Tel. 381-324. Referenze. A66589

AMMOBILIATA matrimoniale singola uso cucina, comodità, volendo appartamentino. Telefonare 60-339.

AMMOBILIATA singola matrimoniale terrazzo tranquilla riservata, largo Orbassano, Telefonare 501-375.

CENTRALE bella matrimoniale con acqua volendo uso cucina. Telefonare 546-354. A64852

CENTRALISSIMA 2 letti pensione 40.000 eventualmente uso cucina. Telef. 530-781 A65535

[redacted] affittasi elegante ammobiliata, Telefonare 634-456.

DIANO [redacted] [redacted] alloggi [redacted]. Scrivere: «Pubblicità Stampa [redacted] — Torino».

MATRIMONIALE, volendo tre letti, altra singola, conforts, centralissima. Telefonare 881-361. A68272

VIA Della Rocca 29 3° piano ammobiliata con pensione. Telef. 877-887.

ZONA Porta Nuova tranquilla camera mobiliata un letto. Telef. 538-593.

DOMANDE IMPIEGO L. 50 per parola

ABILITATO venticinquenne professore statale lettere filosofia francese insegnamento quinquennale libero mezza giornata impiegherebbesi adeguatamente anche presso collegio. Scrivere: «Pubblicità Stampa 5445 — Torino». A66475

[redacted] esperto 40enne piemontese [redacted] attive iniziative relazioni cauzione offresi conduzione direzione supermercato, disposto trasferirsi ovunque. Scrivere: «Pubblicità Stampa 230 — Torino». 2001

ASSISTENTE edile 38enne referenziato, lunga esperi[redacted] civile-industriale [redacted] offresi. Tel. 281-367.

ASSISTENTE 45 anni pratica lavori stradali disposto anche trasferirsi occuperebbesi serie impresa. Telefonare 402-449. A67958

ATTREZZISTA mansioni responsabilità disposto trasferirsi estero offresi, francese inglese parlato. Scrivere: Fontanesta Gino, via Marconi 3, Ca[redacted] (Torino) A66265

CAPACITA' amministrativa contabile commerciale autorizzato paghe contributi persone fiducia garanzia cauzione offresi qualunque impiego. Telefonare 384-426 A67730

CAPO SERVIZIO TECNICO, TRENTOTTENNE, ESPERIENZA VENTENNALE, STUDIO PROGETTAZIONE MACCHINE UTENSILI DI PRECISIONE E SPECIALI, PRIMARIE REFERENZE, ESAMINEREBBE [redacted] **PROPOSTE. SCRIVERE: CASETTA** [redacted]**ALE 4409 — TORINO.**

CAPO TECNICO PROGETTISTA STAMPI PRESSOFUSIONE PLASTICA CONCHIGLIE MODELLI [redacted] **RIENZA DIREZIONE OFFICINA IMPIEGHEREBBESI SERIA DITTA. SCRIVERE: «PUBBLICITA' STAMPA 5460 — TORINO».** A68563

CAUZIONANDO ex commerciante piemontese [redacted] serietà auto corte [redacted] mansioni [redacted]cia. Tel. 543-876, 393-393.

COMPUTISTA diciannovenne 2° impiego offresi. Telefonare 260-993.

CONTABILE ultradecennale esperienza raccolti [redacted] clienti fornitori amministrazione personale ogni lavoro ufficio offresi. Telefonare 694-293.

CORRISPONDENTE inglese praticissima tutti lavori ufficio scopo miglioramento offresi. Telefonare 352-554 ore pasti A68207

DICIANNOVENNE piemontese computista commerciale, pratica contabilità, fatturazione, dattilo, lavori vari ufficio, ... offresi. Scrivere: «Pubblicità Stampa 5440 — Torino».

DICIASETTENNE offresi come aiuto odontotecnico o aiuto commesso libreria. Telefonare 752-156.

DICIASETTENNE offresi primo impiego studio ... dattilografia computometrista paghe e contributi macchine calcolatrici. Telef. 726-552 dalle ore 8-12, 14-18. A66161

DICIOTTENNE diploma stenodattilo offresi subito secondo impiego. Telefonare 952-967. A68429

DIPLOMATA segretaria albergo primo impiego occuperebbesi per stagione. Scrivere: Pubblimen, casella 567, Parma. 24458

DIPLOMATO ex insegnante esperienza industriale e commerciale, patente auto propria, offresi. Tel. 584-184.

DIPLOMATO ventinovenne referenziato serio dinamico offresi per impiego fisso possibilità di carriera preferibilmente contatto clientela. Telefonare 294-547. A68236

DISEGNATORE meccanico esperienza [redacted] anni cerca impiego. Tel. 341-485.

DISEGNATRICE liceo artistico esperienza ambientazioni negozi e varie, referenziata, offresi. Telef. 775-518 ore 17-20. 1001

ESPERTO [redacted] estero, trentaduenne, esperienza ramo ricambi, inglese francese tedesco parlati, disposto viaggiare, esaminerebbe offerte. Scrivere: «Pubblicità Stampa 3052 — Torino». A63623

GIOVANE 32enne presenza esperissimo nella guida e nella camera vendita auto usate praticissimo e obiettivo nelle permute e per quanto concerne finanziamenti valuta e recuperi offresi presso commissionaria, disposto trasferirsi. Scrivere: «Pubblicità Stampa 4322 — Torino».

IMPIEGATA 20enne esperta ufficio rappresentanze, libera subito offresi. Tel. 850-497. A66606

INGLESE francese parlato scritto anche agenzia viaggi, hostess, disposta viaggiare offresi. Telef. 837-026.

INSEGNANTE specializzata, istitutrice, maestra, infermiera referenziata offresi famiglie, ente pubblico, mare montagna. Telef. 860-270 pasti.

LAUREATO ECONOMIA [redacted], **PRESENZA, DINAMICITA', CONOSCENZA INGLESE FRANCESE, REFERENZE,** [redacted] **ESPERIENZA AMMINISTRAZIONE ORGANIZZAZIONE MEDIO AZIENDE, LIBERO META' LUGLIO ESAMINA SERIE PROPOSTE. SCRIVERE: «PUBBLICITA' STAMPA 827 — TORINO».** 24331

LAUREATO quinquennale esperienza casa di spedizioni internazionali con carica capo servizio trasporti esaminerebbe adeguate proposte scopo miglioramento. Scrivere: «Pubblicità Stampa 437 — Torino». A66258

LAUREATO [redacted] pluriennale esperienza ... settore commerciale offresi impiego. Scrivere: «Pubblicità Stampa 4383 — Torino».

LINGUE abbisognano diplomato disposto viaggiare impiegherebbesi. Scrivere: «Pubblicità Stampa 5449 — Torino». A68400

MILITESENTE ventunenne III periti pratico ufficio conoscenza disegno ... [redacted] fatturazione consuntivo offresi subito. Telefonare 350-715.

PERITO elettronico militesente con biennale esperienza laboratorio grande industria telecomunicazioni offresi. Scrivere: «Pubblicità Stampa 5146 — Torino». A64742

PERITO meccanico 24enne ottima conoscenza disegno, pratico assistenza tecnica clienti, conoscenza tedesco e francese, parlato e scritto, Migliorerebbe propria posizione. Scrivere: «Pubblicità Stampa 5227 — Torino».

[redacted] 30enne pratica lavori ufficio offresi qualunque mansione. Scrivere: «Pubblicità Stampa 5233 — Torino». A65808

PRATICA decennale quale responsabile magazzino e spedizioni, [redacted] mesi, conoscenza lavori ufficio, dattilografia francese, ampie referenze, cerca impiego. Scrivere: «Pubblicità Stampa 5220 — Torino».

QUARANTAQUENNE pratico import-export magazzino [redacted]he contributi offresi piccola media industria anche mezza giornata, eventualmente cauzionando. Scrivere: «Pubblicità Stampa 4318 — Torino». A65535

RADIOTECNICO cerca teorico-pratica Scuola Radio Elettra cerca impiego come radioriparatore. Scrivere: «Pubblicità Stampa 5404 — Torino».

RAGIONIERA ventenne stenodattilografa impiegherebbesi seria azienda. Telefonare 889-892. A60309

RAGIONIERE 23enne militesente primo impiego cerca qualsiasi lavoro. Telefonare [redacted]. A69388

SEDICENNE stenodattilo primo impiego offresi. Telefonare dalle 13 alle 20. Tel. 758-449. 2001

SIGNORA ventiquattrenne otto anni pratica lavori ufficio veloce stenodattilografa offresi anche mezza giornata. Scrivere: «Pubblicità Stampa 5434 — Torino». A68236

SIGNORINA colta dattilo e referenziatissima offresi istitutrice governante bambini case signorili periodo estivo o fisso. Scrivere: «Pubblicità Stampa 4225 — Torino». A65874

STENODATTILOGRAFA [redacted] dante ... paghe contributi pratica generale ufficio, presenza, referenze, offresi. Tel. 382-841.

SIGNORINA 21enne licenza media superiore steno-dattilo paghe 1° impiego offresi. Tel. 233-373 ore 15-16.

STUDENTE 3ª ragioneria offresi lavori ufficio. Tel. ore pasti 278-283.

TRENTENNE responsabile sala collaudi, ultradecennale esperienza costruzione calibri, stampi precisione, collaudo attrezzature, componente ... collaudo elettrico dimensionale sistemi grande industria, pratica metallografia et laboratorio tecnologico, valenti, dinamismo, conduzione, capacità tecniche e pratiche dimostrabili, assumerebbe serie pr[redacted] maggiori responsabilità, Scrivere: «Pubblicità Stampa 5269 — Torino».

VELOCE stenodattilografa quinquennale esperienza lavori ufficio veramente veloce e pratica offresi. Telefonare 294-547. A68236

VENTENNALE esperienza paghe contributi, contabilità, contabilità cantieri, corrispondenza, pratiche finanziarie e tecniche corrispondenza offresi. Telefonare 352-554 ore pasti.

VENTIQUATTRENNE geometra pratico ufficio disposto trasferirsi impiegherebbesi. Telefonare 772-479.

VENTIQUATTRENNE militesente II Istituto Tecnico, esperienza ufficio commerciale, magazzino offresi. Telefonare 489-208. A67681

AUTOSCUOLA cerca apprendista impiegata. Telef. 377-915.

BALLARINI [redacted] Confezioni cerca per proprio ufficio tempi e metodi cronometrista esperto. Rivolgersi stabilimento Caselle Torinese ore ufficio.

CANTANTE cerchiamo voci nuove per [redacted] fonografiche canzoni Festival Sanremo. Ottimo guadagno. Scrivere: Cantaderremo, Sanremo N.

CERCASI apprendista commesso ... quindicenne bella presenza. Telefonare 555-219 A64497

CERCASI capo officina per medie carpenteria [redacted] in Carmagnola. Telefonare 970-293 ore 9-12.

CERCASI esperto idraulico ... lattoniere. Telefonare [redacted].

CERCASI operatrice Audit 513 et veloce dattilografa per ufficio in Carma[redacted]. Telefonare 970-293 ore 9-12.

CERCASI per negozi in Torino commessa vetrinista pratica settore abbigliamento. Inutile telefonare se non idonee a svolgere tale qualifica. Telefonare 752-062. A66468

CERCASI URGENTEMENTE ARCHIVISTA PROVETTO/A. SCRIVERE: «PUBBLICITA' STAMPA 4315 — TORINO». [redacted]

COMMESSO o commessa [redacted] per Courmayeur cercasi. [redacted].

IMPIEGATA 18-22enne cerca tipografia Del Signore. Presentarsi via Della Rocca 22. A66695

IMPORTANTE società internazionale cerca per ufficio acquisti veloce stenodattilografa esperienza lavori ufficio, età superiore 25 anni, nubile. Scrivere: «Pubblicità Stampa 5446 — Torino». A68445

INDUSTRIA zona Mirafiori cerca tecnico capo reparto stampaggio lamiera. Specificare età e posti occupati. Scrivere: «Pubblicità Stampa 5382 — Torino». A67637

INGEGNERI o chimici preferibilmente lingua madre straniera cercansi per traduzioni domicilio. Scrivere: «Pubblicità Stampa 5148 — Torino».

ORGANIZZAZIONE vendite offre buone possibilità guadagno a periti elettrotecnici. Richiedesi preparazione commerciale, conoscenza inglese e dattilografia. Manoscrivere età et posti occupati: «Pubblicità Stampa 4145 — Torino». A64474

QUINDICENNE dattilografa cercasi per ufficio pratiche [redacted]. ABA, Piazza Bodoni 1/G.

[redacted] industriale esperto utensileria addetto servizio tecnico d'officina cercasi. Dettagliare referenze. Scrivere: «Pubblicità Stampa [redacted] — Torino». A63110

L'ALFA ROMEO VINCE

GRAN PREMIO DEL TURISMO
6 ORE DEL NURBURGRING

5° Prova del Challenge Europeo Turismo

Alla gara hanno partecipato 86 vetture con cilindrata fino a 4.700 cc. delle quali solo 20 si [redacted] classificate.

CLASSIFICA GENERALE ASSOLUTA

1° Giulia Sprint GTA (De Adamich-Zeccoli)
2° BMW 2000 (Glemser-Fischaber)
3° BMW 1800 (Ott-Zink)

Durante le prove ufficiali, la Giulia Sprint GTA di De Adamich-Zeccoli ha stabilito il nuovo record assoluto per vetture turismo del giro in 9'59"6/10 alla media [redacted] 137,320 km/h.

OFFERTE IMPIEGO L. 180 per parola

A.A.A. CERCANSI operai, operaie, impiegati desiderosi intraprendere [redacted]vo lavoro con possibilità ottimo guadagno. Presentarsi giovedì 30 ore 9-12, 15,30-18,30: «Per la vostra casa», corso Emilia 22. O475

A.A.A. [redacted], operaie, impiegati, desider[redacted] intraprendere nuovo la[redacted] possibilità ottimo guadagno. Presentarsi lunedì 4 luglio ore 10-12; 16-18: «Per la Vostra casa», corso Emilia 22. O475

A.A.A. ORGANIZZAZIONE primaria società assume elemento chiede cultura da avviare carriera ispettive dopo breve tirocinio professionale retribuito. Presentarsi via Garibaldi 35, primo piano. O237

A.A. [redacted] computometrista paghe-contributi inferiori 20. Telefonare 534-988. A68168

AIUTO caporeparto assistente giovane, desiderosa carriera media industria gomma cerca. Scrivere indicando studi compiuti ed esperienze precedenti a: «Pubblicità Stampa 5441 — Torino». A68417

ASSUMESI commesso magazziniere pratico materiale radio elettrico. Posti occupati, referenze. Scrivere: «Pubblicità Stampa 4180 — Torino».

ASSUMONSI steno dattilo 18-20 anni uffici centrali compagnia petroli ... Scrivere: «Pubblicità Stampa 5112 — Torino». [redacted]

AZIENDA centro Torino assume per ufficio acquisti impiegata esperta anni 23-35, nozioni lingua inglese. Scrivere: «Pubblicità Stampa [redacted] — Torino». A66689

AZIENDA commerciale [redacted] ragioniere 30-40enne esperienza decennale contabilità meccanizzata, partita doppia, cui affidare ufficio contabilità. Manoscrivere curriculum, referenze, pretese a: «Pubblicità Stampa 4395 — Torino». [redacted]

COMMESSO vetrinista, esperienza quinquennale, cerca importante negozio confezioni centrale. Possibilità carriera. Età, referenze, pretese. Scrivere: «Pubblicità Stampa 3078 — Torino». [redacted]

CORRISPONDENTE inglese francese tedesco stenodattilografa cultura cerca importante ditta per lavoro esportazione. [redacted]vere: «Pubblicità Stampa 4781 — Torino».

CORRISPONDENTE tedesco ufficio commerciale cerca. Telef. 276-883.

DISEGNATORE meccanico particolarista completo cercasi Costruzioni Meccaniche, Vola 11, Torino.

DISEGNATORI particolaristi occupati [redacted] industria telefonica. Telefonare 890-359. A68472

ELEMENTI seriamente [redacted] cercasi per organizzato lavoro in funzione [redacted] intervistatori ad interviste per sondaggi vendita. Doti essenziali, grande comunicativa e bella presenza, possibilità carriera, minimo garantito, provvigioni, automezzo. Presentarsi pomeriggio signor Germani, corso Massimo d'Azeglio 78 O522

GEOMETRA dinamico cercasi centri edili provincia Cuneo particolare attitudine relazioni operai tracciamenti controllo lavori. Trattamento economico adeguato capacità. Inutile scrivere mancando referenze dati richieste. Scrivere: «Pubblicità Stampa 5005 — Torino». A67487

GIOVANE 17-18ENNE, MILITESENTE, PREFERIBILMENTE STUDENTE SERALE ISTITUTO [redacted] **CA IMPORTANTE** [redacted] **ITALO-AMERICANA. SCRIVERE: «PUBBLICITA' STAMPA 4153 — TORINO».**

IMPORTANTE AZIENDA METALMECCANICA CERCA IMPIEGATO DATTILOGRAFO LICENZA MEDIA O EQUIVALENTE PER UFFICIO SPEDIZIONI. SCRIVERE: «PUBBLICITA' [redacted] **3443 — TORINO».**

PERITO elettrotecnico assume importante ditta per compiti tecnico commerciali campo isolamento. Stipendio provvigioni rimborso spese auto ed altro. Curriculum dettagliato manoscritto. Riservatezza. Scrivere: «Pubblicità Stampa 4224 — Torino».

PERITO industriale giovane piacente propria attitudine vendita tecnica utensileria macchine utensili cercasi. Scrivere: «Pubblicità Stampa 3587 — Torino».

PRIMARIA Industria Dolciaria assume per ampliamento personale giovani da avviare carriera ispettive controllo rete negozi di proprietà della Società. Esigonsi referenze, serietà, moralità ineccepibili, buona [redacted] commerciale. [redacted], 790-832.

PROPAGANDISTA esperto residente No[redacted] e Vercelli cerca importante industria farmaceutica per propaganda medica. Inviare curriculum vitae con referenze e pretese: Casella 360/A Sip, Milano. 23211

RESPONSABILE servizio approvvigionamenti ricerca importante industria meccanica torinese. Buon trattamento, prospettive, carriera, il personale della ditta è informato. Scrivere: «Pubblicità Stampa 5271 — Torino».

[redacted] pratica contabilità paghe contributi assume tipografia. Telefonare 651-844. A67785

SOCIETA' pubblicitaria assume stenodattilografa 15-18enne preferibilmente primo impiego. Presentarsi Sarisa, via Ormea 60. 2001

STENODATTILOGRAFA perfetta assumesi. Tel. 518-066. A67983

DOMANDE [redacted] L. 50 per parola

A. AUTISTA 23enne torinese patente B offresi ditta o privato praticissimo città e dintorni. Telef. 352-930.

A. AUTISTA patente B offresi città provincia, libero subito. Telefonare 280-368. A68364

AGGIUSTATORE attrezzista 1ª categoria montatori macchine speciali e transfert, offresi. Scrivere: «Pubblicità Stampa 5415 — Torino».

AGGIUSTATORE stampista specializzato tranco alta precisione, imbottitura, pratico rettifiche tangenziali offresi. Scrivere: «Pubblicità Stampa 5221 — Torino». A65735

AGGIUSTATORE specializzato costru[redacted] stampi, pressofusione, plastica, termoindurenti offresi. Scrivere: «Pubblicità Stampa 5222 — Torino».

APPRENDISTA signorina diciottenne offresi lavoro [redacted]. Telef. 671-387

AUTISTA B fattorino magazziniere dattilografo quarantacinquenne offresi. Telefonare 772-315. A68330

AUTISTA B fattorino magazziniere referenziato, piemontese, 34 anni, offresi. Telefonare 389-092.

AUTISTA 30enne praticissimo Torino offresi, libero subito. Telefonare 273-354. A66504

CINQUANTENNE referenziato cauzione offresi mansioni responsabilità fiducia. Telefonare 385-354.

CUOCA provetta offresi. Scrivere: «Pubblicità Stampa 4276 — Torino».

CUOCO esperto offresi libero primo luglio disposto trasferirsi. Telefonare 651-730. A68240

ESTETISTA massagg[redacted]rice diplomata offresi istituto terme, libera 1° luglio. Telef. 399-161 ore pasti.

EX carabiniere pensionato, patente, custode villa anche [redacted] riviera. Telefonare 879-400. A68330

[redacted] carpentiere 37enne libero subito offresi. Telefonare 378-402.

FALEGNAME ebanista conoscenza disegno pratico mobili laboratorio chimica analisi offresi [redacted] ditta. Telefonare 768-656. A68432

FAMIGLIA piemontese lunga pratica referenze offresi come custode o pulizia scale. Telef. 855-624 ore pasti.

FATTORINO con Ape pratico città consegne privati offresi. Telefonare 787-830. 1001

[redacted] 28enne celibe ... già falegname [redacted] occuparsi presso grande fabbrica Torino. Tel[redacted] 321-679. O417

[redacted] militesente 2° geometri offresi fattorino interno, lavori ufficio, o aiuto magazzino. Telef. 497-881.

LAVORANTE sarta su misura e in serie pratico impermeabili offresi seria ditta. Telefonare 272-877.

MECCANICO manutentore praticissimo saldature ossiacetilenico occuperebbesi. Scrivere: «Pubblicità Stampa 5447 — Torino».

MOTORISTA diciannovenne offresi officina auto riparazione. Telefonare 854-780. A66961

OFFRESI a ditte, con [redacted], per consegne, Tel. 897-195.

OFFRESI autista patente C. Via [redacted] 15, Torino. Telef. [redacted].

OFFRESI legat[redacted] seconda categoria, referenziata. Telefonare 278-793.

[redacted] autoriparatore ventitreenne buona esperienza [redacted] subito, Telefonare 578-309.

[redacted] pettinatrice per stagione estiva. [redacted] pomeriggio. [redacted]

OFFRONSI tuttofare e domestica referenziati. Telefonare 531-114.

PENSIONATO piemontese patente occuperebbesi come domestico autista presso famiglia residente in [redacted]gna. Telefonare 771-985. A68420

RAGAZZA 18enne pratica logisteria offresi come apprendista libera subito. Telefonare 681-698. A68301

RETTIFICATORE specializzato interni esterni disponibile al momento per posto vacante offresi. Tel. 537-356.

SEDICENNE volenteroso 1° impiego offresi apprendista barista. Scrivere: «Pubblicità [redacted] 4246 — Torino».

SESSANTENNE patente D lunga esperienza camion offresi come autista o guardiano o altro. Telef. 275-276.

SIGNORINA offresi [redacted] bambino mattino o pomeriggio. Tel. 398-174.

[redacted] attivo offresi come fattorino, custode, posto fiducia. Telefonare 756-654. A68432

TORINESE, licenza media, cerca incarichi (grafici), buona cultura, offresi fattorino, commesso presso seria ditta, qualsiasi lavoro magazziniere o auto, Astori, via Sinao 12/3, Torino.

VENTIDUENNE offresi addetto macchine. Telefonare 790-379.

VENTIQUATTRENNE offresi stiratrice maglificio. Telefonare 534-408.

VENTIQUATTRENNE 3ª ragioneria, patente D, offresi per lavoro [redacted]. Scrivere: Giovannetti, Lamarmora 8, Grugliasco. 2001

VENTISETTENNE addetto trafila 2ª cat. presso industria cavi elettrici offresi. Scrivere: «Pubblicità Stampa 4411 — Torino». A68228

VENTITREENNE offresi fattorino Ape mezza giornata settimana alternata. Telefonare 291-037. A68283

VENTUNENNE militesente pratico Ape offresi fattorino e altre attività. Telefonare 330-715. A68402

VOLENTEROSO cerca lavoro di fattorino o magazziniere, patente B. Telefonare 535-828. A60102

OFFERTE LAVORO L. [redacted] per parola

A.A.A. CERCANSI operai, operaie, impiegati, desiderosi intraprendere nuovo lavoro con possibilità ottimo guadagno. Presentarsi lunedì 4 luglio ore 10-12, 16-18 e per la [redacted] vostra casa», corso Emilia 22.

A. CERCASI manicure, apprendiste pettinatrici. Presentarsi Ezio parrucchiere, corso Vittorio 25,

A. COMMERCIANTE assume signorina fissa, fidata, lavori casa. Telefonare 515-241. O343

AGGIUSTATORE meccanico di manutenzione et fattorino [redacted] Industria Regina Margherita. Persona veramente qualificata. Tel. 799-123.

AGGIUSTATORI assume industria meccanica regione Barca, costruzione attrezzature. Telefonare 241-031.

AGGIUSTATORI stampisti provetti per stampi, trancia, imbutitura, cerca urgentemente industria elettromeccanica. Presentarsi corso Sebastopoli 278. 20197

AIUTO commessa presenza max diciottenne cercasi. Telef. 535-712.

[redacted] giovanissimo cercasi per negozio calzature centrale. Scrivere: «Pubblicità Stampa 5436 — Torino». A68249

[redacted]ri, tornitori, tracciatori [redacted] disegno assume industria meccanica costruzione at[redacted]. Telefonare 241-031.

ASSUMIAMO aggiustatore montatore meccanico e apprendista montatore meccanico. Telefonare 273-827.

ASSUMIAMO tornitori meccanici, fresatori, apprendisti, 15-23 anni, OMIG, via Gigliana 8, Torino.

ASSUMONSI VERNICIATORI ESPERTI PREPARAZIONE ED ULTIMAZIONE MOBILI METALLICI. FIAMCA, CARRERA 66. A68183

[redacted] **VETTURE CHE ABBIA MEZZA GIORNATA CERCASI. SC**[redacted] **ETA',** [redacted] **A: «PUBBLICITA' STAMPA 222 —** [redacted]**INO».**

AUT[redacted] assume battilastra, verniciatori, lisci, saltuariamente, a ore. Tel. 855-590.

AZIENDA cerca capo squadra potente carpenteria stipendio iniziale 80.000. Telef. 539-581.

CAMERIERA cercasi fissa per due persone [redacted] signorile [redacted] domestico. Tel. 678-569, 632-411.

CARPENTIERE ... capacissimo [redacted] saldati ripari per macchine cercasi da importante azienda. Scrivere: «Pubblicità Stampa 4298 — Torino». A68577

CARPENTIERI saldatori apprendisti assumonsi. Presentarsi via XX Settembre 44, Cortile ore 8-10 17-19.

(Continua a pag. 14)

In seguito a tragico incidente stradale è mancato

Nino Farina

A tutte le persone che gli vollero bene lo annunciano a funerali avvenuti, con animo straziato, la moglie Elsa, il fratello Attilio con la moglie Maria Lai e figli, la sorella Elda, gli zii, le zie, i cugini e parenti tutti. La famiglia ringrazia le Loro Altezze Reali del Belgio, le Loro Altezze Serenissime i Principi di Monaco; Sua Altezza Vittorio Emanuele di Savoia; il ministro Andreotti; avv. Agnelli; prof. Valletta; ing. Nasi; ing. Bono; ing. Giacosa e la FIAT tutta; l'Automobile Club; la Soc. Pirelli; il fraterno amico marchese Jean Pier Filippini; le Autorità; gli Enti sportivi e tutti coloro che con fiori, scritti e di presenza presero parte al loro grande dolore.

— Torino, 30 giugno 1966.

Massimo Ferasso con papà, mamma e Marina, piange angosciato la morte del suo Padrino

Nino Farina

— Torino, 30 giugno 1966.

Sono affettuosamente vicini ad Elsa per la tragica scomparsa del suo caro NINO, gli amici:
Giorgio e Maria Pia Martinetti
Beppe Bongiovanni
Fiorentino Boeurgi e famiglia
Paolo Campiotto
Renzo e Paola Camandona
Pier Carlo e Maria Teresa Cattaneo
Teresa Caratto
Mario Dellà e famiglia
Anita Caballo
Emanuele Gayet e famiglia
Aurelio Lamprodi e famiglia
Giuseppe Mellich e famiglia
Giuseppe Menotto e famiglia
Angelo Mosso e famiglia
Piero e Emma Pautasso
Ruggero e Ines Redice
Alberto Rovelletti e famiglia
Leo Torchio
Piero Debernardi e famiglia
Emy e Gianni Caratto
Gigi e Tina Cicognani
Ada Migliano.

— Torino, 30 giugno 1966.

La Direzione Progetti e Studi Autoveicoli FIAT - nel ricordo dei rapporti di collaborazione e di amicizia - prende sinceramente parte al lutto in morte di

Nino Farina

Campione e Tecnico dell'automobile immaturamente scomparso.

— Torino, 4 luglio 1966.

La Lancia prende viva parte al dolore della famiglia per l'improvvisa immatura scomparsa del Campione automobilistico

Dr. [redacted] Farina

del quale ricorda il valore sportivo [redacted] il grande contributo dato al progresso dell'automobilismo.

— Torino, 4 luglio 1966.

Marco Beninato con Vittorio e Giuseppina Musolini sono affettuosamente vicini ad Elsa per la perdita del caro amico

Nino Farina

— Torino, 2 luglio 1966.

Gli amici:
Virgilio Conrero
Renato Dabbene
Pietro Frua
Giovanni Michelotti
Enrico Nardi
si uniscono al dolore della signora Farina per l'immatura perdita di [redacted]

Zio Carlo Farina e figli Wilma, Marco, Alberto, Ada e famiglie piangono la perdita del [redacted] NINO.

Leonardo e Maria Lojacono con i figli Antonio e Carmelita [redacted] affettuosamente vicini ad Elsa [redacted]dividendone il dolore per la scomparsa di

Nino Farina

caro ed [redacted]ticabile amico.

— Torino, 4 luglio 1966.

Le zie Rosa Pininfarina ed i cugini Gianda e Sergio con le rispettive famiglie prendono viva parte al cordoglio per la scomparsa di

Nino Farina

— Torino, 4 luglio 1966.

Elsy, Pia, Enzo Maria Bolgona con Rina e Arturo Bellini partecipano al profondo dolore di Elsa per la perdita del caro amico NINO.

Jossi e Rita Mattich profondamente colpiti partecipano al dolore di Elsa per la improvvisa tragica scomparsa del caro amico

Nino Farina

— Milano, 1° luglio 1966.

Partecipano al lutto:
ing. Lorenzo Anteglia, Milano
sig. Jean-Claude Egger, Torino.

Maria e Armando Banchi profondamente addolorati partecipano al grande dolore della signora Elsa per la tragica scomparsa dell'adorato consorte

Nino Farina

[redacted] caro ed indimenticabile amico.

— Torino, 4 luglio 1966.

Gino Valenzano con infinito rimpianto piange l'amico fra[redacted]

Nino Farina

— Torino, 4 luglio 1966.

La Presidenza, il Consiglio Direttivo, i Componenti della Commissione Sportiva, la Direzione ed il [redacted] dell'Automobile Club Torino partecipano al dolore della famiglia per la improvvisa scomparsa del

Dr. Nino Farina

Ex campione del mondo

per molti anni Membro del Consiglio Direttivo e Presidenza della Commissione Sportiva dell'Ente.

— Torino, 1° luglio 1966.

Mario e Carla Jachmul, Giorgio Renda sentitamente prendono parte al dolore della cara Elsa per la scomparsa dell'indimenticabile amico

Nino Farina

— Torino, 1° luglio [redacted].

Il Presidente, il Consiglio direttivo ed il Direttore dell'Automobile Club di Genova, si uniscono al dolore dei familiari per la scomparsa del campione del mondo di automobilismo

Nino Farina

— Genova, 1° luglio 1966.

Marcia e Tullio Carle profondamente commossi si uniscono al dolore di Elsa per la immatura perdita del caro NINO.

Mario Pallotti partecipa al profondo dolore della signora Elsa Farina [redacted] la perdita del caro amico

Comm. Nino Fari[redacted]

— Torino, 1° luglio 1966.

Condomini, Inquilini ed Amministratore del Condominio di via Volta 3 si uniscono al dolore della signora Farina per la tragica scomparsa del marito

Dr. Nino Farina

— Torino, 1° luglio 1966.

Nerino ed Angelo Riccadonna costernati partecipano al grande dolore dell'amica Elsa per la scomparsa del [redacted]

Nino Farina

— Torino, 1° luglio 1966.

Partecipano al lutto Adolfo Marvelli e signore.

Il Racing Club 19 prende vivissima parte al dolore della famiglia per la immatura scomparsa del suo presidente onorario

Dr. Nino Farina

Campione del mondo [redacted]

— Torino, 1° luglio 1966.

Fulvio Cinti ricorda commosso un grande campione e un amico.

Paolo, Stefano, Franco Carnea prendono viva parte al dolore che ha colpito l'amico Attilio per la morte del FRATELLO.

Tere, Lino Bosco e famiglia sono affettuosamente vicini a Elsa nel cordoglio per la perdita dell'amico NINO.

Dirigenti, Impiegati, Maestranze della Roberts Wood - L. Bosco S.p.A. prendono sinceramente parte al lutto che ha colpito la signora Elsa Farina.

L'avv. Osvaldo Minusso, ricorda l'amico

[redacted] Nino Farina

e partecipa commosso al dolore della famiglia.

— Torino, 2 luglio [redacted].

Daccio e Mimma Gatto commossi prendono viva parte al dolore dei familiari per la scomparsa di

Nino Farina

— Torino, 4 luglio 1966.

Santino De Ambrogio ed Enzo Mezzardi, affranti annunciano la dipartita del fraterno amico

Dr. Nino Farina

— Torino, 4 luglio 1966.

Partecipano al lutto per la scomparsa di

Nino Farina

Amelia e Tom Carder
Erminia e Piero Rosso
Carla e Silvio Dolci.

— Torino, 4 [redacted] 1966.

Lilli e Lia Gigli con Gina Cavalli costernate per la [redacted] perdita del

Dr. Nino Farina

sono vicine a Elsa nel suo grande dolore.

— Torino, 3 luglio 1966.

Mario e Piera Chiantelassa addolorati partecipano al grande dolore di Elsa per la tragica scomparsa del suo adorato NINO.

Ottorino e Giuseppe Pecchio si uniscono al grande dolore di Elsa per la perdita del [redacted] indimenticabile NINO.

Partecipano al lutto Anita e Gianni Salusseglia; Ines Foglia.

Le famiglie Faraboli e Geraci partecipano al dolore della famiglia Farina per la scomparsa del caro amico NINO.

Ezeo e Lisetta Dolci si uniscono al dolore di Elsa per la scomparsa di

Nino Farina

— Torino, 1° luglio 1966.

Il dr. Franco Bonaccorso, profondamente addolorato, partecipa al lutto per la scomparsa del

Dr. Nino Farina

— Torino, 30 giugno 1966.

Giorgio Gidoli piange per la tragica scomparsa dell'amico

Nino Farina

— Torino, 30 giugno [redacted].

Adolfo, Nicoletta Negro Camusso prendono viva parte al dolore di Elsa Farina per la morte del caro [redacted]

Nino Farina

— Torino, 3 luglio 1966.

Il Rotary Club di Torino Centro prende viva parte al dolore della famiglia per la scomparsa del proprio socio

Dr. Nino Farina

— Torino, 4 luglio 1966.

Oriella Bobba partecipa al dolore della signora Elsa per la perdita del caro amico

Nino Farina

— [redacted], 2 luglio 1966.

Giuseppe Nevone piange l'amico carissimo

Nino Farina

— Torino, 3 luglio [redacted].

Società - Fer - Strade partecipa al dolore per tragica scomparsa del suo Fondatore e Presidente

Nino Farina

— Torino, 3 luglio 1966.

Cristianamente è mancato ai suoi cari il

Cav. Luciano Sogno

Colonnello del Genio

A funerali avvenuti ne danno il triste annuncio la moglie Ina, il figlio Franco con la moglie Giuliana e bimbe Luciana e Daniela, la figlia Miranda con il marito Rosario e figlia Alida, il fratello Armando.

— Torino, 1° luglio 1966.

Prendono viva parte al dolore le zie Amalia, i nipoti, i cugini e parenti tutti.

La Minerva Medica annuncia, a funerali avvenuti, la perdita del suo amato consigliere e socio fondatore

[redacted] Luciano Sogno

— Torino, 1° luglio 1966.

Gli amici:
Fulvia e A[redacted] Bechis
Ines e Gino Capnezzo
Iris e Mario Mazzola
partecipano con vivo cordoglio al lutto della famiglia.

Giorgio Florio partecipa affettuosamente al dolore dell'amico fraterno Franco, per la perdita dell'adorato papà

Cav. Luciano Sogno

— Torino, 4 luglio 1966.

Giuliana e Adriana Gibello partecipano commosse al dolore del dott. Franco Sogno e Famiglia, per la scomparsa del papà

Cav. Luciano Sogno

— Torino, 4 luglio 1966

Famiglia Borello partecipa all'immenso dolore della famiglia Sogno per la perdita del caro marito e padre

Luciano Sogno

— Torino, 2 luglio 1966.

Umberto, Maria Bellone prendono viva parte al dolore della famiglia Sogno.

Si uniscono al dolore:
Emma Perotti Giada e figlia
Maria Veerina Perotti e figlia
Nina Anselmi Perotti e figli.

— Mondovì, 3 luglio 1966.

Cristianamente è mancata

Maria Levis-Vicino

Addolorati l'annunciano il marito Marcello, il figlio Renzo con la moglie Luisa, il nipote, la sorella e nipoti. I funerali avranno luogo in Alba lunedì 4 luglio alle 16,30 partendo dalla Parrocchia dei SS. Cosma Damiano.

— Torino, 4 luglio 1966.

I dott. Chiarelli, Bisogno, Monasterolo e Collaboratori della Farmacia Mattino partecipano al dolore del dott. Levis.

I Dipendenti della Soc. Levis e C. Chimico-Farmaceutica partecipano al dolore del titolare dott. Renzo.

Si uniscono al dolore del caro Renzo, gli amici
Famiglia Rabino
Giovanni Esposito
Marisa Orsi
Marzia e Luciano Miglio
Rosalba e Ciria Cotti
Darina Fortunato
Lisetta ed Ezio Dolci.

Improvvisamente il 29 giugno è mancata all'affetto dei suoi cari

[redacted]enza Cotti

ved. Amisano

A funerali avvenuti, ne danno il triste annuncio, profondamente addolorati, il figlio Riccardo, la nuora ed i parenti tutti. La cara Salma è stata tumulata nella cappella di famiglia a San Salvatore Monferrato.

— Torino, 1° luglio 1966.

Direzione e Impiegati della Filiale di Asti dell'Istituto Bancario San Paolo di Torino partecipano al dolore della Famiglia per l'immatura e grave perdita del

Comm. Oreste Faccaro

— Asti, 4 luglio 1966.

Condomini [redacted] Alpignano 18 - Via G. Medici 33 partecipano con dolore al lutto del rag. Boelino per la perdita della mamma Sig.ra

Teresa Arissone

— Torino, 4 luglio 1966.

Partecipano vivamente al cordoglio per la scomparsa del

Rag. Enrico Bergami

gli Amici ed i [redacted] tutti del Cine Club Torinese.

— Torino, 2 luglio 19[redacted]

3-7-1965 3-7-1966

E' passato un anno da che

Ezio Ella

ha terminato la Sua breve, luminosa giornata terrena. A chi tanto Lo ha amato, Egli ha lasciato l'impegno di vivere nel Suo Spirito e nella Sua coraggiosa serenità. La sua Anna con le piccole Gabriella e Piera, Mamma, Papà, Sorella e famigliari tutti, Lo ricordano a parenti ed amici. Funerale di anniversario martedì 5 luglio ore 9 Duomo di Chieri.

— Chieri, 3 luglio [redacted].

Edy Ghirardi ricorda l'amato Padrino EZIO.

Impiegati, Maestranze E. Ella & C. e Figli Ella, ricordano il Loro amato Titolare

Ezio Ella

— Chieri, 3 luglio 1966.

Continua a pagina [redacted]

ULTIME NOTIZIE

Sabato scorso alle 17,34 (ora italiana)

Un'atomica francese esplosa nel Pacifico

La bomba, ■ plutonio, è stata fatta scoppiare nell'atollo ■ Mururoa, nella Polinesia - La sua potenza era inferiore ai cento chilotoni - Altri cinque esperimenti entro settembre, mentre per l'anno venturo verrebbe realizzato il primo ordigno nucleare

Nostro servizio particolare

PARIGI, lunedì matt.

La Francia ha fatto esplodere sabato scorso una bomba atomica al plutonio. L'esperimento, che era stato da molto tempo, è avvenuto alle 17,34 (ora italiana) di sabato, nell'isoletta di Mururoa, nella Polinesia francese, a circa mille chilometri a sud-est di Tahiti.

Secondo le fonti ufficiali la prova è stata soddisfacente. Non si conoscono la potenza dell'ordigno fatto esplodere, ma secondo le indiscrezioni trapelate nei giorni scorsi essa sarebbe inferiore a cento chilotoni. E' stata questa la prima di una serie di esperimenti in questa zona del Pacifico, attraverso i quali la Francia si propone di realizzare infine la ■ nucleare, entrando di conseguenza nel «club» delle potenze nucleari.

Altri esperimenti ■ previsti per i prossimi mesi o cioè entrare uno in luglio, due in agosto e due in settembre. Le ultime due prove atomiche, secondo il ministro Messmer che ha comunicato alla ■ l'esplosione ■ sabato, saranno di potenza pari a quella della bomba termonucleare fatta esplodere recentemente dalla Cina comunista.

Il primo esperimento atomico francese avvenne il ■ febbraio 1960 nel deserto del Sahara. Dopo di allora vennero fatti esplodere altri tre ordigni nucleari nell'atmosfera, rispettivamente nell'aprile e nel dicembre del 1960 e nell'aprile del 1961. Tra quest'epoca e la fine del 1964, inoltre, altri tre esperimenti sarebbero stati eseguiti, questi nel sottosuolo, ma il governo francese non ha mai ammesso che siano avvenuti.

Il ciclo degli esperimenti starebbe dunque per approdare alla realizzazione della bomba nucleare, la prima delle quali verrebbe costruita e sperimentata l'anno ventura. Entro il 1970 la Francia conta di avere una rete di basi missilistiche, dotate di razzi a testata nucleare.

In un altro servizio di questa pagina diamo notizia delle proteste che questa esperimento francese ha provocato. Ricordiamo qui soltanto che la Francia rimane a colora che la criticano che l'esplosione non costituisce alcun pericolo per gli esseri umani. I duo soli abitanti che vivono nell'atollo di Mururoa sono stati sgomberati.

Una singolare protesta è stata effettuata da nove persone, che a bordo di una piccola imbarcazione (la Humanity first), sono partite circa un mese fa alla volta dell'atollo di Mururoa. Di questo viaggio-suicidio si è avuto notizia soltanto negli ultimi giorni. La piccola nave, sprovvista di radio, ■ è stata rintracciata.

Circa ■ decine di ore dopo l'esplosione un «DC-8» dell'aeronautica francese è atterrato sull'aeroporto di Mururoa. Ciò significa che la radioattività era minima in quel luogo, che sarebbe a cura ■ chilometri dal punto in cui l'ordigno è stato fatto esplodere.

u. t.

Washington deplora l'esplosione nel Pacifico

Washington, lunedì mattina.

«Il governo degli Stati Uniti deplora che la Francia abbia ripreso le esplosioni nucleari nell'atmosfera». E' detto in una dichiarazione diffusa dal Dipartimento di Stato a commento dell'esperimento nucleare francese condotto sabato a 900 miglia da Tahiti. «In quanto parte contraente del trattato per il bando limitato degli esperimenti atomici — prosegue la dichiarazione — il governo degli Stati Uniti è contrario a qualsiasi esperimento di armi nucleari nei settori proibiti, ■ nell'atmosfera, sull'acqua e nello spazio cosmico».

La dichiarazione afferma inoltre che il governo di Washington non è «ulteriormente meravigliato» per il possibile pericolo ■ le reca alcuno alcuni Pacifico, ma che ritiene portando di procurare la necessaria informazioni sullo portata dell'esplosione.

Severe ■ in tutto il mondo

Londra, lunedì mattina.

Un portavoce del «Foreign Office» ha dichiarato: «La Gran Bretagna deplora vivamente che la Francia continui ad ignorare i principi dettati dal trattato di Mosca sull'interdizione delle prove atomiche ed a fare esplodere armi atomi-

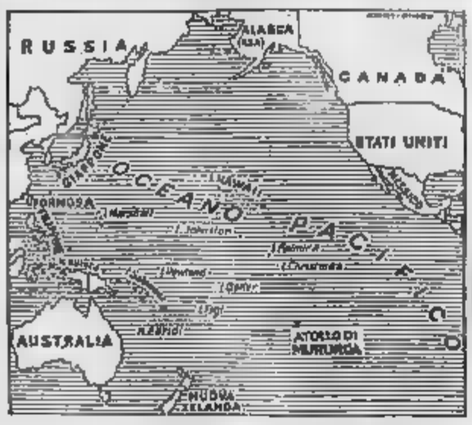

Ora saranno condannati a morte

Il generale Abdel Razzak, che capeggiò il colpo di Stato fallito a Bagdad, ha scritto in ■ il ■ dei suoi complici

BAGDAD, lunedì mattina.

Il governo iracheno ha rivelato alle agenzie di stampa la fotografia che pubblichiamo qui accanto: rappresenta il generale Aref Abdel Razzak seduto per terra in una cella delle carceri di Bagdad e intento a scrivere su un foglietto i nomi dei suoi complici» secondo quanto spiega la dicitura ufficiale.

Abdel Razzak, ex comandante dell'aviazione ed ex primo ministro, aveva tentato giovedì, a capo d'una congiura di militari, di rovesciare il governo di Abdel Rahman Aref. Quest'ultimo, come si ricorderà, fu eletto Presidente dell'Irak nell'aprile scorso dopo la morte del fratello.

Sul complotto della scorsa settimana le notizie sono ancora confuse. Parlando alla radio il Capo dello Stato ha detto semplicemente che «tutti coloro che hanno levato la mano contro la pace del paese questa volta saranno giustiziati». Nella sommossa sarebbero morti otto militari e quattordici avrebbero riportato ferite gravi. Durante i combattimenti, protrattisi per alcune ore, i ribelli hanno mitragliato con razzi il palazzo presidenziale.

di ■ trasferiscono i civili nelle campagne

Il governo di Ho Ci-min ha ordinato lo sgombero della popolazione di Hanoi

Misure drastiche per rendere obbligatorio lo sfollamento - Ai vecchi e ai bambini non ■ più data la carta annonaria nella capitale - Da cinque giorni si susseguono i bombardamenti dell'aviazione americana - Scontro aeronavale nel Golfo del Tonchino

SAIGON, lunedì mattina.

Secondo notizie pervenute a Saigon da varie agenzie e confermate in seguito da Radio Hanoi, il governo del Vietnam del Nord ha disposto che la popolazione civile sia evacuata dalle capitale. Potranno rimanere ai Hanoi solo le persone che vi svolgono attività indispensabili, oltre agli addetti alla difesa contraerea e ai militari. La città conta attualmente circa 700 mila abitanti. Le misure decretate o giustificate con la minaccia dei bombardamenti americani potrebbero ridurli a meno di 300 mila.

Il governo di Ho Chi-min ha chiesto anche alle ambasciate straniere di limitare i loro effettivi: la domanda concerne soprattutto russi e cinesi, le cui missioni contano centinaia di funzionari. Per obbligare la popolazione allo sfollamento sono stati impartiti ordini draconiani. Tra l'altro ai vecchi e ai bambini non verrebbero rinnovate nella capitale le carte annonarie. ■ giovedì sera lunghe colonne di camion hanno trasferito migliaia di persone nelle campagne.

L'aviazione americana ha di nuovo attaccato venerdì mattina le installazioni ■ ■ttoliere nei dintorni di Haiphong. E' stato questo il terzo bombardamento alla periferia dei grossi centri nordvietnamiti. Sono stati colpiti i depositi di Dong Hom, che avevano una capacità di 14.000 tonnellate di carburante. ■ aeroplani erano «Skyhawks» e «Intruders» decollati dalle portaerei «Constellation». Due — secondo radio Hanoi — sarebbero stati abbattuti. Altri bombardieri ■ sono stati effettuati sabato e ieri. Non si ha conoscenza ■ particolari.

La guerra si è estesa anche in mare. Nella pomeriggio tre motosiluranti nordvietnamite che si dirigevano verso una nave americana ne sono state attaccate da aerei e affondate. Le motosiluranti avrebbero aperto il fuoco per prime. Diciotto membri dell'equipaggio sono caduti prigionieri. La ■ tra è avvenuta fuori delle acque territoriali, 25 chilometri a sud-est di Haiphong, nel Golfo del Tonchino.

Il comando militare statunitense ha informato che nella stessa giornata di venerdì tre aviogetti hanno lasciato cadere per errore le loro bombe sul villaggio vietnamita di Ta Nayeh uccidendo otto persone e ferendone 32.

Polemiche ■ America sulla politica di Johnson

Washington, lunedì matt.

Le decisioni americane di bombardare depositi di petrolio nelle grandi città del Nord Vietnam ha risposto negli Stati Uniti con straordinaria violenza la polemica sulla politica estera di ■son. Nei articoli dei giornali e nei discorsi degli uomini politici due problemi sono oggi al centro dell'attenzione. In primo luogo quale sarà l'effetto delle incursioni? Serviranno, come spera Johnson, a convincere il Nord Viet■ a cercare un negoziato, oppure ne accresceranno l'intransigenza e quindi, come sostengono i critici di Johnson — per esempio i fratelli Kennedy o i senatori Mansfield e Fulbright — renderanno più difficile la convocazione di una conferenza di pace?

La reazione internazionale ai bombardamenti è stata prevalentemente negativa. Thant, il segretario dell'Onu li ha disapprovati. Il Vaticano ha espresso «rammarico», il governo inglese si è dissociato da ■t. Il vantaggio militare che verrà agli ■ Usa dall'avere colpito le riserve di carburante del Nord Vietnam giustifica un simile passivo diplomatico?

■ Washington ci si vede come una risposta definitiva a questi interrogativi non si potrà ■ che tra qualche mese. Militarmente questi bombardamenti rappresentano per gli americani una grande incognita. Non c'è dubbio che i guerriglieri del Vietcong nel ■d Vietnam hanno potuto tenere testa finora ■ll'americano e direttamente soprattutto grazie ai rifornimenti provenienti dal Nord in misura sempre crescente. Una media mensile di 4500 soldati dell'esercito del Nord Vietnam sono stati inviati nel Sud nell'ultimo anno. In aprile, ultimo mese della «stagione secca», la media è passata a diecimila uomini. Nello stesso mese, sempre secondo calcoli americani circa mille e cinquecento camions a■ sono stati inviati lungo la pista di Ho Chi Minh per portare uomini e materiale verso il Sud.

Nicola Caracciolo

Brezhnev: «Continueremo ad aiutare il ■»

Mosca, lunedì ■.

Il segretario del pcus Leonid Breshnev ha dichiarato ieri che l'Urss continuerà ad aumentare gli aiuti al Vietnam insieme agli ■ paesi socialisti. Egli ha condannato i bombardamenti alla periferia di Hanoi e di Haiphong. «Gli americani — ha detto — si sono messi su una strada pericolosa e cominciano ad essere abbandonati dai loro alleati».

Un'agenzia ■ Pechino scrive: «La Cina è pronta»

Hong Ko■ lunedì mattina.

Il Quotidiano del Popolo di Pechino commentando i bombardamenti di Hanoi e Haiphong, scrive che «la nuova escalation di Johnson

GIULIO DE BENEDETTI
DIRETTORE RESPONSABILE
EDITRICE LA STAMPA
Questo quotidiano è associato allo Istituto Accertamento Diffusione

Segue dalla pagina 12

Giunta dei Conforti religiosi e della benedizione del S.S. Padre chiusura la sua vita laboriosamente dedicata alla famiglia

Margherita Berta in Paviolo

Addolorati lo annunciano il figlio Teresa, Angela col marito Giacomo e l'adorata nipotina Lauretta, i parenti tutti. La cara Salma sarà benedetta il giorno 4 luglio 1966 alle ore 7.30 alla Parrocchia della Crocetta.
— Torino, 1° luglio 1966

La Direzione Amministrativa, gli impiegati e le Maestranze dell'Edilstrade e La Stampa» si uniscono al dolore della Dipendente Angela Pavidà per la morte della mamma

Margherita Berta in Paviolo

— Torino, 2 luglio 1966

Condomini e inquilini di via Magenta 13, Torino, partecipano al lutto della famiglia per la dipartita della signora

Margherita Paviolo ■

— Torino, 2 luglio 1966.

■ mancate al Suoi cari figli

Regina Franco ved. Fumagalli

Ne danno il doloroso annuncio i figli Ercole e Guido (parenti tutti). Funerali martedì ore 10,30 da via Bologna 69. La presente fa partecipazione e ringraziamento.
— Torino, 3 luglio 1966.

I nipoti Carradore, Lamberti e Scopinaro partecipano al dolore della famiglia.

Cristianamente è mancato all'affetto dei suoi cari

Giuseppe Mortarini

anni 86
Veterano della Visconi

Straziati ne danno annuncio Paola, Mariuccia e Serafina. Un ringraziamento all'infermiera Margherita Malfa. Funerali martedì ore 10,30 via Valentino Carrera 75.
— Torino, 3 luglio 1966.

Eugenia e Francesco Sandrone partecipano al dolore di Nanni Fabrizzi ■ la scomparsa della consorte

Luisa Fogliasso

— Torino, 4 luglio 1966.

Nel primo doloroso anniversario della scomparsa di

Luigi Varesio

la moglie e i figli rinnovano la cara memoria. La S. Messa sarà celebrata il giorno 7-7-1966 alle ore 7.30 alla Parrocchia della Crocetta.
— Torino, 3 luglio 1966.

Nell'ottavo anniversario della scomparsa del

Comm. Carlo Bonglovanni

la moglie, i figli la ricordano con immutato affetto. Il figlio ore nove S. Messa Parrocchia Madonna degli Angeli.
— Torino, 4 luglio 1966

1958 1966

Il ricordo della cara mamma è e sarà con noi sempre ed ovunque. Messe martedì 5 ore 8 parrocchia Sagrario della Pace
— Torino, 30 giugno 1966.

Colpita da un male inguaribile a 58 anni, rende l'anima a Dio

Rosaria Abbate ved. Dimino in Ferrero

La piangono il marito, il figlio Carlo, la nuora Rosina Bocco, l'adorato nipotino Giorgio e parenti tutti, ringraziamento alla dott.ssa Franchini ed al dott. Mariotta. La sepoltura avrà luogo oggi lunedì 4 luglio, alle ore 10,30, partendo dall'abitazione, via Cigna 33
— Torino, 2 luglio 1966.

La Direzione Amministrativa, gli impiegati e le Maestranze dell'Edilstrade e La Stampa» si uniscono al dolore della Dipendente Angela Pavidà per la morte della mamma

Rosaria Abbate ved. Dimino in Ferrero

— Torino, 2 luglio 1966.

A pochi mesi dalla morte della mamma è mancato il

DOTT. RAG.

Costanzo Baudino Bessone (Nino)

ex-ufficiale

La piangono le sorelle Maria, Olga e parenti tutti. Funerali lunedì ore 17 in Villafranca Piemonte. Una speciale tavola di partecipazione e ringraziamento.
— Villafranca, 3 luglio 1966.

Maria Ferrero ultimamente si fa partecipi partecipa con immensa dolore la perdita del

DOTT.

Nino Baudino Bessone

veterinario valoroso di studi e lavoro.
— Torino, 4 luglio 1966.

Cristianamente ha chiamo a Sè sua vita benefattrice

Rosa Marcodini n. Guglielminetti

La piangono straziati il marito Gino, la figlia Piera col marito Luigi Bernasc, l'adorato nipote Edoardo. Particolare riconoscenza al prof. Debiolli per le amorevoli cure. La sepoltura avrà luogo oggi 4 luglio ore 10,30 partendo dall'abitazione via Rubiana 77. La presente per ringraziamento.
— Torino, 2 luglio 1966

Dopo lunga infermità cristianamente è mancata

Anna Charles Arciuli

anni 55

Danno il doloroso annuncio il marito Attilio, i figli Pino, Giuliana, Margherita, fratelli, sorelle, nipoti, parenti, amici. I funerali avranno luogo domani lunedì 4 corrente ore 14,30 via Saccarelli 1. La cara salma proveniente per Cuneo (Savia) vi sarà tumulata nella tomba di famiglia.
— Torino, 2 luglio 1966.

1964 1966

La moglie e il figlio di

Giuseppe Osella

con immutato rimpianto lo ricordano a parenti e amici. La S. Messa in suffragio, martedì 5/7 ore 8,30 nella Cappella del Cimitero Generale.
— Torino, 3 luglio 1966.

1965 1966

Prof. dott. Quirico Cerrano

indimenticabile nel pensiero e nel cuore la moglie ed i parenti tutti lo ricordano a quanti lo conobbero e lo stimarono. S. Messa martedì 5 luglio ore 8,30 Chiesa Cattedrale di Giovenzi (Antica Sede).
— Torino, 4 luglio 1966.

Il 2 luglio è cristianamente e serenamente mancato il

Dott. Avv. Guido Mottura

anni 61

Ne danno il dolorosa annuncio la moglie Ernesta Avezza, i figli Luigi con la moglie Marilù Musso e la piccola Lauretta; Giacomo con la moglie Milena Guelfo e piccolo Emanuele e Marina; il cognato Teobaldo Bvero; i nipoti, i cugini e parenti tutti. Un grazie riconoscente al medico curante Dott. Emilio Peyron per le filiali cure ed alle infermiere Signori Angela Orecchia e Maria Perazzi per l'amorevole assistenza. I funerali avranno luogo lunedì 4 luglio alle ore 14,30 da Torino (casa Galileo Galilei n. 4 ed in Villafranca Piemonte, Frazione Mottura, alle ore 16,30
— Torino, 2 luglio 1966

Rosina, Armando, Laura e Marino Guelfo prendono viva parte al dolore della Famiglia Mottura

Gli ex Rosari, Galli, Cisa partecipano sentitamente in lutto al Mimo e Famiglia.

Laura Mirco Mafaggi prende vivo parte al dolore della cognata Mimì e di Gigi a Milano

I Collaboratori ed il Personale dello Studio partecipano commossi al grave lutto che ha colpito il Dott. Rag. Giacomo Mottura per la perdita del caro Papà

Dott. Avv. Guido Mottura

— Torino, 2 luglio 1966.

Laura e Ferruccio Araldi si uniscono al dolore della Sig.ra Erminia Mattioda e dei figlioli amici Mimo e Gigi per la perdita del caro Papà

Dott. Avv. Guido Mottura

— Torino, 2 luglio 1966.

Giuseppina e Riccardo Romanin partecipano commossi al dolore che ha colpito gli stimatissimi amici Mimo e Gigi per la perdita del caro Papà

Dott. Avv. Guido Mottura

— Torino, 2 luglio 1966.

Anna Maria e Pier Giorgio Alciato prendono viva parte al dolore del carissimo amico Mimo per la scomparsa del Papà

Dott. Avv. Guido Mottura

— Torino, 2 luglio 1966.

Mirella e Franco Martelli partecipano al grave lutto che ha colpito l'carissimo amico Mimo per la scomparsa del Papà

Dott. Avv. Guido Mottura

— Torino, 2 luglio 1966.

Paolo Tabusso e Famiglia partecipano commossi al gravissimo lutto dell'amico Giacomo per la perdita del caro Papà

Dott. Avv. Guido Mottura

— Torino, 2 luglio 1966.

Anna e Roberto Bona commossi prendono viva parte al lutto che ha colpito l'amico Mimo per la perdita del caro Papà

Dott. Avv. Guido Mottura

— Torino, 2 luglio 1966.

Carlo Alciato e Famiglia partecipano al dolore che ha colpito il Dott. Giacomo Mottura per la perdita del caro Papà

Dott. Avv. Guido Mottura

— Torino, 2 luglio 1966.

Lorenzo Alciato e Famiglia prendono parte al dolore del Dott. Giacomo Mottura per la dipartita del caro Papà

Dott. Avv. Guido Mottura

— Cuneo, 2 luglio 1966.

Renato Arnaldi e Famiglia prendono parte al dolore del Dott. Giacomo Mottura per la dipartita del caro Papà

Dott. Avv. Guido Mottura

— Torino, 2 luglio 1966.

Riccardo Germagnin, Ennio Gili, Aldo Vendrasi prendono viva parte al dolore del Dott. Giacomo Mottura per la scomparsa del Padre

Dott. Avv. Guido Mottura

— Torino, 2 luglio 1966

La Famiglia Giovanni Peyrot, Alberto Peyrot, Guido Peyrot partecipano con sincero cordoglio al dolore del caro amico Mimo, per la perdita del Papà

Dott. Avv. Guido Mottura

— Torino, 2 luglio 1966.

Profondamente commossi partecipano al lutto di Mimo gli amici
Ferdinando Ballario
Rinaldo Barbero
Felice e Giuliana Callegaro
Carlo Grande
Piero Paolini
Pupulpo e Lalla Rossini
Walter Rigamonti
Sandro Rizzi.

La Sud-Ovest del Colle - S.p.A. partecipa al lutto dell'Amministratore Unico, dott. Giacomo Mottura per la perdita del Padre

Dott. Avv. Guido Mottura

— Torino, 2 luglio 1966.

Il Consiglio d'Amministrazione, il Collegio Sindacale e la Direzione dell'Immobiliare Utensili - Società per Azioni - partecipano sentito dolore al Presidente del Collegio Sindacale dott. Giacomo Mottura per la dipartita del Padre

Dott. Avv. Guido Mottura

— Torino, 2 luglio 1966.

La Società Autoservizi - La Cevourese - prende parte al lutto del Dott. Rag. Giacomo Mottura per la dipartita del Papà

Dott. Avv. Guido Mottura

— Cavour, 2 luglio 1966.

La Società Impianti Sportivi Monterosa - S.I.S.M. - Società per Azioni partecipa al dolore del Dott. Rag. Giacomo Mottura per la perdita del Padre

Dott. Avv. Guido Mottura

— Brancio, 2 luglio 1966.

Il Consiglio di Amministrazione, il Collegio Sindacale della Società Immobiliare Valligiano - Società per Azioni - prendono parte al lutto del Presidente del Collegio Sindacale Dott. Rag. Giacomo Mottura per la perdita del Padre

Dott. Avv. Guido Mottura

— Torino, 2 luglio 1966.

Il Consiglio di Amministrazione, il Collegio Sindacale ed il Personale della Società Immobiliare Malfatta S.p.A. partecipano al lutto del Dott. Rag. Giacomo Mottura per la perdita del Papà

Dott. Avv. Guido Mottura

— Torino, 2 luglio 1966.

Scipione Cattarina ed il Personale dello ■ Monet prendono dolorosa parte al lutto che ha colpito il Dott. Giacomo Mottura per la perdita del padre

Avv. Guido Mottura

— Torino, 2 luglio 1966.

Scipione Cattarina ed il Personale dello ■ Monet prendono dolorosa parte al lutto che ha colpito il Dott. Giacomo Mottura per la perdita del padre

Avv. Guido Mottura

— Torino, 2 luglio 1966.

La Spa Savem partecipa al lutto del Dott. Rag. Giacomo Mottura Stefano e rivolge dal conte della Società per la scomparsa del Padre

Dott. Avv. Guido Mottura

— Torino, 2 luglio 1966.

Pierluigi e Marisa Motta con le rispettive famiglie prendono viva parte al dolore della famiglia Mottura

Dott. Avv. Guido Mottura

— Torino, 2 luglio 1966.

La Società SALPI partecipa al lutto del Dott. Rag. Giacomo Mottura Presidente del Collegio Sindacale ■ la perdita del padre

Avv. Guido Mottura

— Torino, 2 luglio 1966.

La famiglia Pelagagi - Zaricco - Francesa - Serratori Nicolaca affettuosamente

Avv. Guido Mottura

— Torino, 4 luglio 1966.

I dottori Tommaso e Giuseppe Peyrot prendono parte al lutto del dottor Giacomo Mottura per la morte del PADRE.

Caterina e Emilia Peyrot prendono parte al dolore della famiglia Mottura per la dipartita del

Dott. Avv. Guido Mottura

— Torino, 2 luglio 1966.

Presidente, Consiglio Amministrazione, Collegio Sindacale, Dirigenti e Dipendenti della O.S.I. s.p.a. partecipano al lutto del Sindaco dott. Giacomo Mottura per la morte del padre

Avv. Guido Mottura

— Torino, 4 luglio 1966.

Piero Paolini e Famiglia partecipano al dolore di Gigi e Milano per la perdita del Padre

Avv. Guido Mottura

— Torino, 4 luglio 1966.

Giorgio Luisa Stefani partecipano al lutto.

Cristianamente è mancato ai Suoi cari

Pietro Fasana

industriale
di anni 82

Lo piangono la moglie Serafina Airnone, i figli Filomena, Angelo, Gino, Beatrice, Riccardo e Dario, il genero Gianni Boido, le nuore Adelaide, Ines e Candida che lo ha assistito amorevolmente, nipoti, cognati, cognate e parenti tutti. I funerali avranno luogo in Pont Canavese lunedì 4 corr. alle ore 16 partendo da via Roma n. 22.
— Pont Canavese, 3 luglio 1966.

Dipendenti e Maestranze della Ditta Pietro Fasana si associano al lutto dei familiari per la scomparsa del Titolare Signor

Pietro Fasana

— Pont Canavese, 3 luglio 1966.

Vittorio Barbaldi e familiari si uniscono al dolore della famiglia Fasana.

— Pont Canavese, 3 luglio 1966.

Il cav. Pietro Borello e famiglia partecipano al lutto dei familiari per la scomparsa dell'amico ■.
— Valperga Canavese, 3 luglio '66.

La S.p.A. Off. Mecc. Fonoglio G.B. prende viva parte al lutto della famiglia per la scomparsa del Signor

Pietro Fasana

— Cuorgnè, 3 luglio 1966.

Dario e Vittorio Fonoglio Guido e famiglia si uniscono al lutto dei familiari per la scomparsa del Signor

Pietro Fasana

— Cuorgnè, 3 luglio 1966.

Cristianamente tolta ora visuta è mancata l'anima buona di

Carola Calliano ved. Fama

Ne danno il triste annuncio i figli Tullio con la moglie Carmela Devia, Ezio con la moglie Ubalda Allisardi, la nipotina Lucia, Lidia e Adriana che tanto adorava, la sorella, i fratelli, i cognati, i parenti tutti. I funerali avranno luogo lunedì 4 luglio alle ore 16.
— Mazzolano, 3 luglio 1966.

La famiglia Allisardi è vicina al dolore di Ezio e Tullio.

La famiglia Vallerani partecipa al grave lutto.

I dottori Bertolino, Bertoia, Caldarino partecipano commossi al dolore che ha colpito il collega ed amico dott. Ezio Fama.

A funerali avvenuti si partecipa il decesso di

Fedele Senor

Bersagliere - Ex Combattente
di anni 87

Ne danno il doloroso annuncio la figlia Elvira con il marito ■ Pierino, Olga ved. Fiorett e la nuora Domitilla Rocci ved. Senor. La presente serve di ringraziamento a quanti lo ricorderanno. Un particolare ringraziamento al Dr. Zordini medico curante.
— Marchia Canavese, 1° luglio 1966.

Si uniscono nel dolore i nipoti Pier Giorgio Piero, Franco Sadino, Silvana Bertolino, Fede Donadeo, Ada Bonetti, Ezio Senor con le rispettive famiglie.

Partecipano al dolore della zia Olga Giulio e Giuseppina Ostorero.

Serrantonio e ■

Giuseppina Ferrero

lasciando sola l'Amata sorella Gina che addolcirà la sua partenza. Si uniscono al lutto cognate, cognati ed i nipoti con le famiglie. Funerali lunedì 4 luglio partenza dall'Ospedale Maggiore Mauriziano (via Stellone) ore 16,15.
— Torino, 2 luglio ■■■.

Adolfo Lillaz e Lorenzo Pellabrini addolorati partecipano la scomparsa della cara cognata e zia

Pina Ferrero

— Torino, 2 luglio 1966.

Cristianamente è mancata ai suoi cari

Domenico Benomo

Assicura STIPEL

Ne danno il doloroso annuncio: moglie, figlia, sorelle, cognati, nipoti, parenti tutti. I funerali avranno luogo il 4 corrente alle ore 16,15 partendo da via Cibrario 87. La presente a partecipazione e ringraziamento.
— Torino, 3 luglio 1966.

La famiglie Berardi, Massaro e Sacramasi di Nerola prendono viva parte al dolore di Irma e della sua mamma.

Il 30 giugno, nella sua villa di Castiglione, è mancato improvvisamente il

N. H. CONTE

Guido Brandolini D'Adda

Sottotenente di Vascello

Ospedali le partecipano la figlia N. D. Violante, la consorte N. D. contessa Marina Brandolini d'Adda, i fratelli N. H. Conti Brando e Tiberio con consorti e figli, la sorella N. D. contessa Gradisca Arrigoni Valsecchi di Bergamo con consorte e figli, la zia N. H. conte Alvise Ren con consorte e figli, la zia marchesa Olga di Cusani con figlia, i cugini e i parenti tutti. I funerali hanno avuto luogo nella chiesa parrocchiale di Cordignano sabato 2 luglio.
— Cordignano, 3 luglio 1966.

Cristianamente come visse è mancato ieri

Mosè Castraghi

Anziano FIAT

Profondamente addolorati lo annunciano la moglie Rina, la figlia Maria Teresa con il marito Ottavio Bracco ed il figlio Roberto, le sorelle, i nipoti ed i parenti tutti. I funerali avranno luogo domani martedì alle ore 8 partendo da via Cremona 18.
— Torino, 4 luglio 1966.

Si è spento ■ Signore

Alberto Venturello

Ne danno il triste annuncio la mamma, la moglie, il figlio Dottor Giovanni con la consorte e bimba, la figlia Lilla, fratello, sorelle, cognati, nipoti, parenti tutti. I funerali avranno luogo martedì 5 luglio alle ore 9.30.
— Villanova d'Asti, 4 luglio ■■■.

E' mancata ai suoi cari

Linda Martinengo ved. Cavaglià

Ne danno il triste annuncio il figlio, nuore, parenti tutti. Funerali oggi 4 corr. ■■ 14.30 Chiesale San Giovanni, via S. Marziano 24. La presente per ringraziamento.
— Torino, 2 luglio 1966.

Nella ricorrenza del decimo anniversario della scomparsa del suo amato

Dott. Ing. Luigi Selmo

sarà celebrata, lunedì 4 luglio alle ore 9, una funzione religiosa nella Chiesa di Santa Maria di Piazza (via Santa Maria).
— Torino, 4 luglio 1966.

1957 1966

Agosto Pepito

In suffragio sarà celebrata S. Messa giovedì 7 alle 9 Parrocchia Crocetta
— Torino, 27 giugno 1966.

RINGRAZIAMENTO

La famiglia Negro

Dott. Stefano Negro

nell'impossibilità [illegible] con tale mezzo [illegible] Consiglio di Amministrazione, Dirigenti, gli Impiegati, gli Operai della Ferrari che [illegible] Giuseppe Lodi che [illegible]
— Torino, 4 luglio 1966

Il ritorno del generale ■ Russia

De Gaulle: «A Mosca ho parlato per la pace»

Ha immediatamente convocato i ministri perché ascoltassero una relazione di Couve de Murville - Egli si è detto soddisfatto ■ viaggio

Dal nostro corrispondente

Parigi, lunedì mattina.

Tornato a Parigi venerdì pomeriggio dopo un viaggio di quindici giorni nell'Unione Sovietica, il generale De Gaulle ha convocato immediatamente il Consiglio dei ministri, che si è riunito sabato mattina, per permettere al ministro degli Affari Esteri, Maurice Couve de Murville, di illustrare i termini della lunga dichiarazione franco-sovietica pubblicata a Mosca alla fine dei vari incontri.

Prendendo poi la parola il generale De Gaulle ha espresso la propria soddisfazione. «E' chiaro — ha detto — che con la sua politica, la Francia non può avere altro obiettivo che l'interesse dell'Europa e quello della pace nel mondo». De Gaulle ha confermato così l'opinione generale dei francesi che nelle conversazioni con i dirigenti sovietici egli abbia parlato anche a nome dell'Europa.

Rimane da analizzare i risultati del viaggio. Per quanto riguarda le relazioni franco-sovietiche non c'è dubbio che il bilancio costituisca un ■. I dirigenti ■ Mosca hanno fatto al generale De Gaulle un'accoglienza molto calorosa, ed hanno avuto per lui riguardi particolari. L'amicizia franco-sovietica risulta quindi rafforzata a ■ rispetto positivo del viaggio viene anticipato nella dichiarazione comune con l'affermazione che la cooperazione tra i due ■si verrà intensificata in ogni campo.

Circa i risultati politici si nota che la dichiarazione comune prevede la soluzione «in un quadro europeo» dei problemi europei, e ciò è conforme alla tesi del generale De Gaulle, la quale non poteva che essere approvata da Mosca, in quanto esclude gli Stati Uniti. Ma il generale De Gaulle non ha potuto far ■mettere il suo punto di vista circa la riunificazione della Germania, ottenendo soltanto che la dichiarazione comune mantenga le parole «problema tedesco», il che implicherebbe che Mosca accetterebbe ora di discutere di quanto sia.

La concordanza di vedute sul Vietnam era scontata. Vi è constatata infine una continuità evidente: mentre la dichiarazione comune proclama pericolosa la proliferazione delle armi nucleari, la Francia rinnova gli esperimenti per dotarsi della bomba nucleare ed il generale De Gaulle assisterà ■ persona, in settembre, ad un'importante esplosione.

La stampa non gollista è piuttosto scettica sui risultati del viaggio. Lo vere difficoltà incominciano ora, secondo «Le Monde», il quale scrive nel suo ultimo editoriale: «Malgrado l'entusiasmo suscitato dalla visita del Generale e l'indiscutibile interesse degli accordi bilaterali conclusi, la prudenza s'impone circa la valutazione dei risultati concreti. Occorreranno molti sforzi e pazienza, dalle due parti, se si vuole che, come troppe volte in passato, molte questioni non sfocino in un confronto nocivo».

Loris Mannucci

A Borgone, in Valle di Susa

Spara di notte sui ladri che svaligiano il negozio

Condove lunedì mattina.

Ieri notte a Borgone, in Valle di Susa, i ladri hanno svaligiato un negozio di stoffe e sono stati messi in fuga e rivoltellate dal proprietario. Verso le 3,15, in via Abate 2, lungo ■ statale del Moncenisio, a centocinquanta metri dalla ■ carabinieri. Il sarto Gaspare Di Giovanni, di 36 anni, udiva strani rumori provenire dal suo negozio, sito a pianterreno. Osservando dalla finestra, il Di Giovanni scopriva un'auto ferma sulla strada con ■o sconosciuto al volante, mentre due complici stavano asportando la merce dal suo locale. Immediatamente il commerciante avvisava i vicini di casa, l'ufficiale della ■posta Ettore Spezia di 30 anni, e il quarantaquattrenne ■ Dall'Amico.

Lo Spezia telefonava ai carabinieri, poi, per dare man forte al Dall'Amico e al Di Giovanni, che si erano armati di una doppietta e di una rivoltella, interrompeva la comunicazione, lasciando i militi all'oscuro di quanto stava accadendo.

Nel frattempo la moglie del Di Giovanni, Giovanna Bersatini, di 28 anni, si metteva a gridare: «Al ladro, al ladro!» e i malviventi si davano alla fuga. A questo punto il Di Giovanni, che in vita sua non aveva mai usato un'arma, sparava cinque colpi di rivoltella in direzione dell'auto dei banditi, dopo giungeva sul posto una pattuglia di ■binieri di Rivoli, in perlustrazione lungo la statale, e si lanciava all'inseguimento dei ladri, che erano scomparsi verso Condove lungo la statale 24. Tra San Valeriano e Condove i militi rinvenivano una camicia e una scatola, che lasciavano parte della refurtiva. Per tutta la notte i carabinieri, al comando del maresciallo Cavallo, hanno ■battuto battuta in Valle e verso Torino, ma inutilmente.

Stanotte a Roma

Due bimbi uccisi ■ ■■■ che fugge

Roma, lunedì mattina.

Due bambini uccisi e alcune persone ferite sono il tragico bilancio d'un investimento compiuto da una macchina-pirata che ■ tuttora ricercata dalla polizia. Lungo la via Tiburtina nei pressi di Tor Vajanica, poco dopo le 23,30, un'auto di vecchio tipo, forse una 1100, a forte velocità ha investito un gruppo di persone che camminavano lungo il ciglio della strada, tra cui due bimbi, che sono rimasti uccisi.

L'auto investitrice, dopo ■ ripreso la folle velocità scomparsa. La polizia stradale, via radio, ha dato subito ordine di istituire dei posti di blocco.

ANNUNCI ECONOMICI

OFFERTE LAVORO L. 180 per parola

[redacted] da pag. 17)

CERCASI cameriera fissa tuttofare disposta villeggiatura [redacted]. Tel. 60-384.

[redacted] cameriera pratica cuc. Ri- [redacted] piazza [redacted] 3.

CERCASI donna fissa referenziata, pratica lavori casalinghi, casa tipo parrocchiale. Telefonare 537-840.

[redacted] officina [redacted] e pesante. Telef. 393-271.

CERCASI donna per assistenza tuttofare a persona anziana tre ore mattino, due pomeriggio, lire 50.000 mensili. Telefonare 539-112 ore 15-17. 0383

CERCASI giovane ragazza bar cremeria. Via Gramsci 12. Tel. [redacted]

CERCASI lavorante stiratrice finita buon trattamento. Telef. 889-878.

CERCASI manovale robusto per traslochi. Scrivere: «Pubblicità Stampa 8144 — Torino». A64738

CERCASI per casa parrocchiale Torino donna fissa referenziata pratica lavori casalinghi, [redacted] già aiuto. Telefonare 80-088.

CERCASI provetto elettricista pratico gru e montacarichi. Tele' 241-055.

[redacted] ragazza apprendista per laboratorio confezioni Biancheria. Ricamificio Graziella, via Fossata 74.

CERCASI [redacted] 15-18 anni apprendista bar. Piazza [redacted] 126.

CERCASI salariato fisso, compartecipante per cascina collina Moncalieri. Telefonare 844-[redacted]

CERCASI tuttofare fissa ottima moralità referenze. Ashina, corso Rosselli n. 89/11. 2001

[redacted] tuttofare ottime condizioni mesi luglio agosto famiglia villeggiante Balme. Telef. 872-038.

CERCASI 15enne [redacted] bar. Telefonare 547-384. A64769

CERCHIAMO provetti saldatori ossigeno [redacted] arco, abili piegatori, e verniciatori cabinisti. Telef. 561-735.

CERCO cameriera Ristorante e lavapiatti. Hotel Stambecco, Viù.

COLLAUDATORE esperto, dinamico, facilità contatti clientela, presenza, è richiesto da importante commissionaria autoveicoli. Solo se in possesso requisiti, scrivere a: «Pubblicità Stampa 181 — Torino». [redacted]

[redacted] coniugi soli media età per portineria. Scrivere: «Pubblicità Stampa 4154 — Torino».

[redacted] mezz'età marito occupato, senza figli, referenziati cercansi sorveglianza villa collina. Tel. 641-551 13-15, 19-21. A65387

CUSTODI cercansi bravo giardiniere frutticoltore con aiuto moglie. Ottimo stipendio, [redacted] stato famiglia, referenze: «Pubblicità Stampa 4790 — Torino». A68650

EBANISTI macchinisti verniciatori cerca industria mobili. Telefonare 983-878 o presentarsi venerdì dalle 18 alle 19, via Millefonti 38-1.

ELETTRICISTA manutenzione impianti industriali, riparazione motori elettrici, assumesi. Telef. 241-945.

ELETTRICISTI e apprendisti cercasi. Tel. 253-351. A66584

FALEGNAME cercasi età 30-40 anni paga massima più incentivo per fabbrica cassette lettere compensato formica. Sest. Pronda 77.

[redacted] DISTINTA SOLTANTO 2 [redacted] SI RECA ALASSIO [redacted]MAYEUR LUGLIO AGOSTO [redacted]TA' ASSOLUTA CERCA RAGAZZA AIUTO SERVIZIO, OFFRE [redacted] MENSILE [redacted] PAGATE. [redacted] ETA' POSTI [redacted] A: «PUBBLICITA' [redacted] 371 — TORINO». 0362

FAMOSA società inglese con una catena di ristoranti di prima classe offre posizioni come camerieri o commis. Conoscenza della lingua inglese preferibilmente. Ottima paga e condizioni di lavoro e possibilità di promozione. Interviste avranno luogo a Torino [redacted] 4 luglio; Stresa giovedì 4 agosto; Roma giovedì 28 luglio. Applicanti scrivere inviando curriculum vitae e copia di [redacted] per un periodo di 5 o 3 anni rispettivamente, età minima 21 anni. The Robley Group Limited. Robley House. Orwell Road. Kirkdale. Liverpool 4, England, oppure Mr. M.A.J. Petrenca, via Cavour 10, Torino, telefono 838-803. A67380

FRESATORI e tornitori apprendisti e qualificati pratici attrezzature conoscenza disegno assume azienda meccanica. Tel. [redacted] A65866

GIOVANI aggiustatori stampisti trancia I e II categoria assumonsi. Presentarsi Rossini 25.

GRANDE [redacted] MECCANICO [redacted]NITORI, [redacted], AGGIUSTATORI MONTATORI, I E II CATEGORIA NON ULTRAQUARANTACINQUENNI. PRESENTARSI PER COLLOQUIO VIA ARTISTI 6 BIS 1° PIANO MARTEDI' 28 GIUGNO DALLE 16 ALLE 20.

IMPRESA lavaggio chimico facciate cerca operai ed apprendisti. Telefono 338-581. A67760

IMPORTANTE commissionaria autoveicoli Fiat ricerca esperti materiali complessivisti. Richiedesi massima competenza. Scrivere: «Pubblicità Stampa 190 — Torino». O238

IMPORTANTE stabilimento meccanico cerca montatori, aggiustatori macchine utensili, elettricisti. Scrivere: «Pubblicità Stampa 257 — Torino». 1001

IMPORTANTE industria metallurgica assume operai comuni sani e robusti disposti effettuare tre turni buona retribuzione garanzia di lavoro. Militesenti età non superiore 35 anni. Scrivere: «Pubblicità Stampa 9823 — Torino».

INDUSTRIA metallurgica assume elettricista massimo 30enne adatto reparto manutenzione impianti. Scrivere: «Pubblicità Stampa 5257 — Torino».

INDUSTRIA zona Vallette cerca per manutenzione impianti elettricista, meccanico generico, battilastra pratico disegno per costruzione stampi lamiera. Scrivere: «Pubblicità Stampa 8435 — Torino».

INDUSTRIA MECCANICA TORINESE ASSUME AGGIUSTATORI ATTREZZISTI I E II CATEGORIA BUONA CONOSCENZA DISEGNO E PRATICI A SALDARE ELETTRICO E OSSIGENO. ELETTRICISTI PRATICI MANUTENZIONE IMPIANTI E COSTRUZIONE QUADRI. [redacted] SENTARSI [redacted] 17 [redacted] 19 [redacted] MASSIMO D'AZEGLIO [redacted].

LABORATORIO farmaceutico cerca ragazze quindicenni per [redacted] specialità medicinali. Tel. 81-702.

LAPIDELLISTI e affilatori per raperie utensileria cercansi. Tel. 296-553.

LATTONIERE e aggiustatore meccanico di [redacted]azione cerca industria Regina Margherita. Persone veramente qualificate telefonino 799-123.

MAGLIFICIO assume magliarista esterna finezza 3 e 12. Telef. 537-741.

[redacted] cerca urgentemente macchiniste per rettilinee, rimagliatrici, rimagliatrici piatto rotondo e apprendiste. Telefonare 485-247.

MAGLIFICIO «Silverilly», Giulio Cesare 10, cerca interne-esterne: rimagliatrici, cucitrici mano, macchina, macchiniste rettilinee, stiratrici, rimescatrici, apprendiste. A66623

MANIFATTURA MULIER [redacted] **ABILI MACCHINISTE PRATICHE CONFEZIONI. TELEF. 757-262.**

MANOVALI giovani cercasi per stabilimento in Pianezza. Scrivere: «Pubblicità Stampa 4186 — Torino». A65279

MODELLISTA ed aiuto modellista assume Fonderia Vittoria, via Massari 219. A68467

OFFICINA meccanica cerca aggiustatori stampisti 1ª categoria. Inutile scrivere se non veramente provetti in stampi di imbutitura e tranciatura lamiera. Scrivere: «Pubblicità Stampa 5131 — Torino». A64891

OTTIME SARTE A MANO CERCA KAMEL - FABIANI, VIA SANTHIA' 28 C. PRESENTARSI ORE UFFICIO.

PARRUCCHIERE centrale cerca apprendiste aiutanti. Telef. 530-407.

PELLICCERIA cerca volenterosa lavorante a mano, trattamento ottimo. Telef. 553-640.

[redacted] vicino Savona cerca donna tuttofare stagione estiva. Telefonare 543-248. A64714

[redacted] sola [redacted] donna mezza età pratica governo casa. Esigonsi [redacted]. Scrivere: «Pubblicità Stampa 5719 — Torino». A64340

PICCOLA famiglia [redacted] cerca tuttofare fissa referenziata. Tel. 759-872.

PISCINA del Sole, S. Mauro, cercasi cameriera tuttofare vitto e alloggio. Telefonare [redacted]. A54279

[redacted] cerca ambosesso 700 mila mensili. Via S. Anselmo 28/7. Telefonare 657-394. 0499

[redacted] PER SERVIZIO DA FAMIGLIA [redacted] SOLTANTO DUE [redacted] CENTRO CITTA', PAGA MASSIMA, BUON TRATTAMENTO [redacted] VIAGGI [redacted] RIMBORSATE. SCRIVERE ETA', POSTI OCCUPATI A: «PUBBLICITA' STAMPA 333 — TORINO».

[redacted] fissa cercasi a Sanremo per bimbo quattrenne. Tel. 599-967.

RAGAZZA sedicenne cercasi. Telefonare 360-658. Lavorazione [redacted].

RAGAZZO robusto volenteroso per aiuto magazzino cercasi. Telefonare 767[redacted]. A[redacted]

RETTIFICATORE attrezzista [redacted] categoria assumesi subito, paga massima. Telefonare 761-214.

SIGNORA cerca abile tuttofare fissa referenziata. Ottimo stipendio. Telefonare 581-041.

SIGNORA cerca tuttofare fissa finita referenziata ottimo stipendio. Telefonare 545-006. A68097

SIGNORA sola cerca tuttofare fissa referenziata, buon carattere, media età, sana, trattamento familiare. Portineria Pietro Micca 13.

[redacted] assumesi [redacted] per assistenza e [redacted] domestici anziana signora. Telefonare 773-605 ore ufficio. 2001

SOCIETA' assume magazziniere affidandogli [redacted]posito con magazzino ricambi auto con patente guida referenziando, cauzionando all'atto della firma del contratto legalizzato. Scrivere: «Pubblicità Stampa 4116 — Torino». A64197

STAMPISTI e stampatori referenziati assume industria stampaggio materie plastiche. Scrivere: «Pubblicità Stampa 4356 — Torino». A67741

[redacted] in stoffe cerca Cotti, [redacted] Bramante 25.

TORNITORE secondo e rettificatore interni esterni assumerebbe officina precisione. Telef. 830-835.

TORNITORE svelto cercasi per lavorazione piccola meccanica. Telefonare 376-832. A67851

TORNITORI, fresatori, aggiustatori 1ª e apprendisti cerca officina costruzione stampi. Telefonare 335-857.

TORNITORI I-II categoria apprendisti volenterosi assumiamo. Telefonare 70-117. A65733

TURISTA ramiste assume importante industria. Telefonare 326-333.

TUTTOFARE fissa anche 1° servizio disposta villeggiatura, cercasi. Telefonare 481-252 o 511-188.

TUTTOFARE pratica cucina cercasi villeggiatura montagna. Tel. 887-200.

TUTTOFARE veramente capace cercano coniugi soli commercianti trattamento ottimo. Esigonsi referenze. Presentarsi Pasticceria Alesia, Palazzo Città 18, oppure tel. 510-898.

URGE rimagliatrice maglierie piatto. Presentarsi Edhelle, via Tenivelli 20.

URGONO montatori idraulici particolari [redacted] specializzati lavorazione piombo. Scrivere: «Pubblicità Stampa 5252 — Torino». A68526

[redacted] rimagliatrice a giorno Via Besulero 12, Tel. 774-589, Frocio.

VARAZZE Hotel Derby cerca cameriera piani, sala, cuoche; periodo stagionale. 24088

VOLENTEROSO venditore settore imballaggio cercasi. Telef. 489-773.

PIAZZISTI, RAPPR. L. 180 per parola

A introdotto mobilieri, falegnami, arredatori, residente provincia Novara, affidiamo rappresentanza porte pieghevoli. Strautz & Schultz, via Bagetti 25, Torino. 2001

A collaboratore praticissimo, introdotto imprese edili, stradali Piemonte, provvisto automezzo, dopo periodo prova, riconosciamo concorso spese, provvigione. Scrivere curriculum, referenze a: «Pubblicità Stampa 4158 — Torino». A64847

ASSICURAZIONI Compagnia estera illustre esper[redacted] per istituzione agenzie in appalto a Novara e Asti. Specificare curriculum. Scrivere: «Pubblicità Stampa 13 — Genova».

BIELLA. Organizzazione vendita tessuti direttamente consumatore assume rappresentanti. Pubblimen 155/S, Biella. 23839

[redacted] abili venditori per apparecchi segreteria telefonica. Assicurasi ottime condizioni. Telef. 891-657.

CERCASI rappresentante per ricambi auto. Telefonare 835-733

[redacted] provincia libera Piemonte subagente previsione dimostrino introduzione, [redacted] vendita macchinario primaria casa nazionale, estero ed imprese stradali, edili. Scrivere curriculum, referenze a: «Pubblicità Stampa 4157 — Torino».

[redacted] prosciutto maglieria, [redacted], biancheria, [redacted] assortimento, cerca agente introdotto dettaglio zona Piemonte. Referenze. Scrivere: «Pubblicità Stampa 11 — Genova». 24213

RAPPRESENTANTE articoli da regalo cerchiamo per Torino e Piemonte. Referenziare dettagliando. Scrivere: «Pubblicità Stampa 105 — Torino». 24240

DITTA germanica con succursale in Italia cerca giovane rappresentante con macchina propria, buone possibilità di guadagno. Scrivere Birmelin, Milano, Casella postale 1801.

[redacted] Milanese trasformatori piccola media potenza qualità garantita cerca [redacted] introdotto industrie [redacted]montesi. [redacted] Brignola, G. Pestalozzi, 4, [redacted] 473-217, Milano.

IMPORTANTE società milanese [redacted] da produttrice porte metalliche per esercizi cerca rappresentanti qualificati per Milano Torino Genova Savona e relative provincie. Casella 335 A Sip Milano.

INDUSTRIA apparecchiature elettriche industriali largo consumo assume agenti introdotti rivenditori, installatori, industrie. Scrivere: «Pubblicità Stampa 16 — Milano». 24211

INDUSTRIA farmaceutica importanza nazionale cerca propagandisti [redacted] Torino e provincia Piemonte scopo potenziamento propria organizzazione. Requisiti richiesti: buona introduzione [redacted] medica, [redacted]ole studi universitari. Offresi: provvigione e compenso fisso [redacted]. Si [redacted] inviare propria fotografia [redacted] restituibile, domanda manoscritta, referenze a: Casella 371/A, Sip, Milano.

NOVITA' brevettata, consumo giornaliero continuativo. Ditta (Kenia svizzera) cerca concessionari provinciali esclusivi in proprio. Capitale minimo indispensabile per primo ritiro [redacted] te lire [redacted]. Interessati seriamente saranno convocati Torino sabato 9 luglio. [redacted] dettaglio definizione [redacted]ire. Casella 330/A Sip Milano. 24006

OFFRESI [redacted] località (caffè freddo) Torino e zone libere. Telefonare 794-853. 2001

ORGANIZZAZIONE nazionale vendita materiali contabili affida località in ogni provincia a esperti paghe e contributi che dispongano di automezzo. Retribuzione: provvigione. [redacted] Enasarco. Inviare curriculum dettagliato al [redacted] 320/P Sip Milano.

ORGANIZZAZIONE vendita prodotti alimentari, già largamente introdotti, assume venditori muniti automezzo, per Torino, Aosta, Cuneo, Asti e provincie. Telefonare Torino 542-147. A64791

PROPAGANDISTA esperto residente Novara o Vercelli cerca importante industria farmaceutica per propaganda medica. Inviare curriculum con referenze e pretese: Casella [redacted] Sip, Milano. 24311

SEBIA [redacted]ione vendita Piemonte cerca persona qualificata, uffici centrali, clientela schedata, introduzione nei seguenti generi: mercerie, drogherie, alimentari, tabaccherie, profumerie, farmacie, e relativi grossisti: allo scopo di potenziare ed incrementare la [redacted] attività, cerca serie ditte disposta affidare il proprio campionario per la vendita nel Piemonte al dettaglio ed ingrosso. Fa presente di operare attualmente per conto di una importante società a carattere nazionale. Scrivere: «Pubblicità Stampa 5149 — Torino». A64755

VENDITORI qualificati ramo alimentare cerca organizzazione vendita capillare clientela Torino et provincia offresi macchina, stipendio, provvigioni. Manoscrivere: «Pubblicità Stampa 5384 — Torino». A67966

INFORMAZIONI L. 180 per parola

A.A.A. NUOVITALIA [redacted] Maurizio Emma. Accertamenti infedeltà documentabili, investigazioni prematrimoniali, indagini delicate, informazioni commerciali. Pie Quinto 20, telefoni 682-110 - 652-878 - 682-182.

A.A. DETECTIVE «Trofar», sorveglianze accurate per separazioni legali. Infedeltà. Informazioni prematrimoniali riservatissime. Nizza 102, telefono 633-146. 0508

ACCERTAMENTI, indagini, ricerche. Via S. Francesco da Paola 40, [redacted] rimondini, telefonare 531-181.

AIRIT. Investigazioni ovunque, infedeltà pre-post matrimoniali, indagini industriali. Re Umberto 84, telefono 869-510. 23814

CITTADINI dell'Ordine dei [redacted], Andrea Doria 9, telefoni 541-100 - 531-549 - 534-874. Indagini pre matrimoniali, private, commerciali, controlli. 0589

INFORMITALIA - informazioni commerciali private indagini, controlli, infedeltà. [redacted] Teresa 10, telefono 511-024. [redacted]

DENVER SA' INVESTIGAZIONI. [redacted]VE DOCUMENTATE, INFORMAZIONI PREMATRIMONIALI, [redacted]STRIALI, COMMERCIALI, PESCHIERA 231, TEL. 337-705 - 385-054.

[redacted] SA', [redacted] PREMATRIMONIALI, [redacted] FEDELTA', PROVE DOCUMENTATE, CONTROLLI [redacted] MONTI. PESCHIERA 231, TELEF. 337-705 - [redacted]84. O254

[redacted] Garibaldi 8, telefono 512-205. Investigazioni, informazioni prematrimoniali private, commerciali, ricerche. Controlli infedeltà, moralità Italia, estero. O346

IGIENE E TERAPIA L. 180 per parola

MASSAGGIATRICE estetica curativa rassodamenti anticellulite dimagranti, sauna, relax. Tel. 587-093.

MASSAGGIO viso [redacted] dimagrante pedicure. Telefonare 511-354.

AUTOMOBILI L. 180 per parola

A.A.A.A.A.A.A.A.A. RICORDIAMO che l'organizzazione Oria, vendita [redacted] ogni tipo [redacted] anticipo, via Vigone 44, è sempre a Vostra disposizione anche festivi.

A.A.A.A.A.A. ABBIAMO anche l'articolo per farvi realizzare il sogno di avere un'automobile già assicurata contro tutti i danni compresi i ... con furto (Kasko) alle più ... condizioni di pagamento. Dalle utilitarie alle fuori serie d'ogni marca ... acquistate con fiducia. Vi ... [redacted] fornite con certificato di ... zio come auto nuove. Ingresso libero. Sono gradite le visite informative anche nelle mattinate festive. Soc. p. Az. Ataufo, corso Principe Eugenio 11, via Barletta 133. 0379

A.A.A. ACQUISTIAMO subito pagando massimo autovetture dipendenti e privati. Vendiamo garanzia 6 mesi Autodestefani 293-992. Corso Grosseto 55, attenzione vicino corso Vercelli (anche festivi). O[redacted]

A.A.A. ACQUISTO [redacted] AU[redacted] TELEF. 332-453.

A.A.A. CORSO Francia 342 con piccoli anticipi troverete garantite autovettura, Fiat, Lancia, Alfa tutti i tipi. Permutiamo. O155

A.A.A. VASTA gamma autovetture sportive e turismo, MG bialbero, Giulia spider veloce, 1500, 1200 Fiat coupé, Giulia sprint, Mini Cooper, 850 coupé, IM 3 berlina, [redacted] coupé, Fulvia 2 C, Fiat 1500, 1300, 1200, 1100, 600, 500, familiari, berline, Volkswagen '64. Ferroute, garanzia. Monfalcone 13, tel. 366-863.

ANTICIPO NIENTE COMPLETAMENTE A RATE. AUTOVETTURE PERFETTE OGNI TIPO, CISAL, ANDREA DORIA 13 ANCHE FESTIVI.

APPIA III serie ... vendo contanti privato. Telefono 851-425.

ARCIOCCASIONISSIME Flavia coupé, 1500-1800, Fiat 1800 S coupé, Mercedes 220 SE ... Fiat 850 coupé, spider 1200, 1500, Vignale 750 coupé, Appia ... Corso Agnelli 22, tel. 322-453. O48

AUTO occasionissima [redacted] spider rosso 1956 privato vende. Telefonare 760-582. 1001

AUTOCABINATO Fiat C [redacted] ribassato nuovo, possibilità applicare cassone, cisterna, ribaltabile, vende Commissionaria Lancia Frassati, corso Turati 12, telef. 593-182. O485

AUTORGANIZZAZIONE Autodestefani, acquista permuta vende, garanzia 6 mesi (anche festivi). Grosseto 55 vicino corso Vercelli. O756

AUTORIMESSA vende realizzando vetture revisionate e collaudate, permuta con auto o scooter, valutando al massimo, aperto mattinate festive. Telefonare 687-514. O244

BELLISSIMO 1100 '59 [redacted]issimi km. gommatissimo, sellerie, privato vende 285.000. Telefonare 896-115.

CAUSA rimpatrio [redacted] TS 1963. Telefonare 727-027.

DAUPHINE 1961 ottimo stato vendesi 220.000. Tel. 567-554 ore 14-16. A69139

DIPENDENTI INDUSTRIE AUTOMOBILISTICHE ESPONGONO, VENDONO, AUTOVETTURE SEMESTRALI. GARANZIA, RATEAZIONI. SCOFIT, CORSO DUCA [redacted] **6 BIS.**

FLAMINIA berlina 1962 metallizzata azzurra, bellissima, come nuova, vende Commissionaria Lancia Frassati, corso Turati 12. [redacted].

FIAT 1100 familiare 1962 ottimo stato vendo. Telefonare 471-727.

FIAT 2300 S coupé come nuova vendo. Telef. 231-680 ore ufficio.

FLAMINIA Touring coupé 1962 metallizzata grigia, pelle rossa, bellissima, [redacted], vende Commissionaria Lancia Frassati, [redacted] Turati 12, telefono 593-182.

[redacted] 1500 1961, 1800 1964 perfettissime vendo a privato. Telefonare 331-561. O457

FLAVIA unico proprietario 50.000 km originali vendesi, permutasi. Telefonare 695-771. O206

FLAVIA 1962-1963 in [redacted] condizioni, assortimento, facilitazioni, vende Commissionaria Lancia Frassati, corso Turati 12, tel. 593-182.

LIRE 300.000 cedesi a privato 500 [redacted] ottimo stato. Telef. 365-768.

REALIZZATE il Vostro [redacted] di possedere un'automobile anche se non avete ancora accantonato l'anticipo. Una grande ditta [redacted] ve lo consente. Ingresso libero. Sono gradite le visite informative anche nelle mattinate festive. Soc. p. Az. Ataufo, corso Principe Eugenio 11, via Barletta 133. O375

SENZA ANTICIPO COMODE RATE. 500, 600, 1100, 1300, 1500 PERFETTE. PERMUTIAMO OGNI VETTURA. CISAL, ANDREA [redacted]**RIA 13, ANCHE FESTIVI.** O20

SIMCA 1000 bellissima privato vende permuta cilindrata inferiore. Telefonare 790-436. O400

SPIDER 850 6 mesi privato vende. Telefonare 518-340. A67557

SPIDER 1500 [redacted] 380.000. Permutiamo. [redacted] Corso Moncalieri 19. O103

TUTTI [redacted] auto. Prezzi fallimentari. Un'automobile grande e comoda al [redacted] di una utilitaria. Anche a rate lunghissime con vantaggiose possibilità di permuta. [redacted] p. Az. Ataufo, corso Principe Eugenio 11, via Barletta 133. O370

UNICO proprietario vende 600 bellissima ultimissima 250.000. Telefonare 360-021 ore pasti.

[redacted] Fiat 1800 del 1960 motore 2000 km. L. 180.000 trattabile. Visibile in corso Rosselli 105/3, Mele. [redacted]

VENDESI [redacted]. Tigre ribaltabile q. 70 portata. [redacted] 798-000.

VENDO bella 1100 [redacted]; 600 in ordine 340.000. Telef. 779-244.

[redacted] Fiat [redacted] sei mesi privato bianca interno rosso. Tel. 773-003.

VENDO 850 [redacted] mesi. Tel. 353-380.

VENDO 750 Vignale metallizzata come nuova. Telefonare 294-113, ore 8-12 o dopo 19. A65200

VENDO Fiat 850 mesi 6 bella perfetta. Telef. 722-092.

[redacted] 500 D semestrale. Telefonare [redacted] 767-693 ore pasti. A65459

VENDO 500 semestrale. Telefonare 733-567. A64701

[redacted] 8 mesi 8 bianca interno similpelle rosso. Telefonare 794-530.

VENDO [redacted] 8 mesi acqua marina. Tel. 350-007, 359-072 non festivi.

VENDO 850 S 6 mesi. Tel. 305-583.

VOLKSWAGEN, Porsche, Audi, Hillman, propria consegna, rateazioni 30 mesi, senza cambiali, vasto assortimento usate in garanzia. Monticone, piazza Adriano 1, tel. 385-772.

124 [redacted] nuova, privato vende. Telefonare 790-434. A65390

500 F tetto [redacted] azzurro chiaro a privato vendo. Telefonare 699-170 [redacted] pasti.

500 bellissima [redacted] a privato. Telefonare 331-561. O457

500 giardiniera annuale perfetta promiscuo dipendente vende 450.000. Telefonare 258-197. 1001

500 giardiniera 1960 bellissima, 36.000 km., 200.000, Tel. 790-891, 723-820. A66304

500 grigio semestrale [redacted] km. 3500. Telefonare [redacted].

500 semestr[redacted] bianco tagliando da effettuare. Telefonare 883-044 [redacted] pasti. A172390

600 1955-1960 [redacted] prezzo conveniente. Telefonare 331-561.

850 [redacted] privato [redacted]. Telefonare 659-944. A65894

850 coupé semestrale azzurro vendo. Telef. 471-523 [redacted] pasti.

850 coupé blu interno sempre antifurto semestrale km. 5900 vendo. Telefonare 884-466.

850 spider verde semestrale vendesi. Macelleria Rossetto, via Po 25.

850 S semestrale acquamarina perfetta vendo contanti. Tel. 381-473.

850 semestre blocco sterzo 5000 km 630.000 trattabili. Telef. 310-192.

1100 familiare special occasionissima. Corso Moncalieri 19. O103

1100 Special blu, altro bianco perfettissimi, 1300-1[redacted] gas, Giulia, Giulietta, Appia 3ª, Consul [redacted], Bianchina panoramica, 1[redacted]OA, 1400S, 500, 600, 750 vendiamo permutiamo rateizzando. Corso Corsica 8.

[redacted] (103) buonissimo stato 150.000, 500 D (1962) unico proprietario privato. Telef. 483-579.

[redacted] D '[redacted] perfetta condizioni d'uso 19.000 km. vendo. Telefonare 725-000. [redacted]

1100 1959, 1100H vendo a privato. Telefonare 331-561. O497

1100 1955-1959, [redacted] do prezzo [redacted]lante. Tel. 331-561.

1[redacted] 1964 unico proprietario occasione vendesi. Telefonare 358-804 ore pasti. 1001

1300 [redacted] prezzo conveniente. Telefonare 331-561. O497

1500 semestrale blu perone 3800 km. vendo 1.050.000. Tel. 875-175 pasti. A05751

1500 S coupé Pininfarina privato [redacted] vendo, permuto anche [redacted]. Telefonare 842-287. 24450

50.000 autovetture per vostre ferie, [redacted] annuale. Corso Moncalieri 19 aperto mattinate festive. O103

185.000 500 bellissima pochissimi chilometri privatamente vendo. Telefonare 775-785. A68180

A.A. ARCIOCCASIONISSIME Flavia '64, '63, '61, 1200 da scegliere 1100 e, [redacted] tutti tipi, furgone diesel 1100 '63, Leoncino cassone, giardiniera 500 500 F, Appia III, Zagato, Giulia SS, multipla, furgone 615. Visconteo tore Leoncino, Via Malta 36/10, [redacted] telefono [redacted].

[redacted] **AUTONOLEGGI** vetture da 1300 giornaliere. [redacted] Dante 46. Telefonare 694-714. O792

A. COMPLETAMENTE A RATE, [redacted]ZA [redacted]ICIPO, 500, 600, 1500, CISAL, ANDREA DORIA 13, ANCHE FESTIVI. O20

A. FINANZIARIA [redacted]ILIARE **AUTOMOBILISTICA CONCEDE PRESTITI IMMEDIATI** [redacted] **(ANCHE IPOTECATI). MODICITA', RISERVATEZZA. FIO. VIA CERNAIA 18. TEL. 542-534.** [redacted]

A. GIULIE, Giuliette, 1500, [redacted], 1100 D, Appia, 850, 600, 500, vendo compro permuto. Via Rubiana 10. Telefonare 733-566. A63734

A. RATEALMENTE 500, 600, 1100, 1300, 1500, 1800, 500 belvedere, Consul 315, multipla, Appia, giardiniera. Corso Agnelli 82. (Aperto mattinate festive). O79

A. 682 [redacted] semiusato trasse ribaltabile conto terzi vendo. Corso Tr[redacted] 55. Gassino. A64740

A.A.A.A.A.A.A.A.A.A.A. ABBIAMO Bianchina 1964 320.000, Abarth 595 1964 370.000, Bianchina cabriolet [redacted] 300.000, [redacted] coupé 750 mila, BMW, NSU, Simca, Opel Kadett, Volkswagen 1964 430.000, Taunus 17 TS quadrimarce 550.000, coupé 1500 Vignale, 1600 S bellissima 750.000, Appia, Flavia, Giulietta sprint ottima 560.000, familiare 1300, 1100 special, vastissimo assortimento, facilitazioni. Corso Siracusa 138 angolo Orbassano 244.

A.A.A.A.A.A.A.A.A.A.A.A. AUTOMOBILISTI prima di comperare visitate il più grande autosalone dell'Italia, troverete qualunque tipo di autovettura e condizioni veramente vantaggiose, 6 mesi garanzia, poco anticipo, lunghe rateazioni, consegna 24 ore dalla prenotazione. Interpellateci. Corso Giovanni Agnelli 22, tel. 332-493.

A.A.A.A.A.A.A.A.A.A. [redacted] creato per voi l'autoarredato autovetture completamente re[redacted]te e garantite tutte le operazioni di compravendita e facilitazioni, vastissimo assortimento, visitateci [redacted], corso [redacted] angolo [redacted] Orbassano 344, Telefono 351-456.

A.A.A.A.A. GRANDE assortimento Giulia TI, GT, sprint, Giulia 1300, Giulietta TI, Fulvia 2 C, Flavia, 1500, 1800, Appia III serie, Fiat 1000, 1300, 1100 special, familiare, berline, 850, 600, 500, giardinette, multiple, Mini Cooper, Ferroute, garanzia. Corso Agnelli 22, tel. 322-493.

A. SIMCA Concessionaria Gruppo Marello, corso Dante 48, vasto assortimento usato: Simca 1000-1962 [redacted], [redacted] 1000-1962 480.000, Fiat 600-1963 330.000, Fiat 600-1962 260.000, Fiat 500-1964 300 mila. Telefonare 094-714. O332

A-1 Halcar autoveicoli d'occasione esposizione all'aperto qualunque tipo. Orario 9-22 compreso festivi corso Trieste 95 (radiale per Moncalieri). Saloni Vendita corso Giulio Cesare [redacted] corso Filippo Turati 63, orario [redacted]

A prezzi di assoluta concorrenza abbiamo vastissimo assortimento auto d'ogni tipo. Permute, rateazioni. Corso Turati 82. O1002

[redacted] 100.000 vendiamo 500, 600, 1100 garanzia. Corso Rosselli 11 angolo Re Umberto. O113

AMI 6 Citroen cc. 600, 5,5 litri per 100 km., 4 porte, economicissima. Disponibili «Controllo 66» completamente revisionate, garantite, partendo da L. 450.000. Citroen, via Zumaglia 29 (piazza Rivoli).

ANTICIPATE nulla neanche l'anticipazione. Provvediamo noi. Subito in auto con la prima rata. Sono gradite le visite informative anche nelle mattinate festive. Soc. p. Az. Ataufo, corso Principe Eugenio 11, [redacted]letta 133. O379

APPIA III s[redacted] 1961-1962 in ordine, assortimento, facilitazioni, vende Commissionaria Lancia Frassati, corso Turati 12, telef. 593-182.

BIANCHINA panoramica, 850, 850 coupé, Mercedes 1957, vendo. Telefonare 657-134. O420

B.M.V. Deluxe 1963, bellissima occasione, come nuova, cambio rateizzo. Telefonare 327-913. O333

BOGGETTI automobili nuove ed occasioni vende, cambia, rateizza con garanzia, Madama Cristina 66, telefono 80-619. O962

CISAL, organizzazione vendita rateale senza anticipo: 500 '58: [redacted] mila, '60: 130.000, '63: 220.000, Giardinetta '61: 200.000, '64: 350 mila; 600 '[redacted] 100.000, '59: 170 mila, '60: 250.000, '62: 300.000; [redacted] 100.000, '[redacted]: 200.000, Special '61: 3[redacted], '63: 400.000, D '63: [redacted]; 1300-1500 '61: 350.000, spider '62: 550.000. Via Andrea Doria 13, anche festivi. O20

CISAL, senza anticipo, completamente a rate: Giulietta '58: 150.000; '61: 230.000, '63: 360.000; Giulia '63: 700.000; Dauphine '61: 150 [redacted]; Appia coupé '60: 3[redacted]000; [redacted] 350.000; Simca '63: 400 mila; R4L '63: 200.000; A40 '61: 200.000; IM4 '65: 600.000. Innocenti spider [redacted]: 500.000; Triumph coupé 2000 Italia '60: 500.000, '63: 750.000, TR3 spi[redacted]: [redacted] mila. Via Andrea Doria [redacted], festivi. O20

CERCASI autocarro ottimo stato portata 70-100 q.l. Telef. 785-222.

CITROEN 2CV, AMI 6, DS, occasioni. Officina autorizzata Bertolot, Lorenzini 3. 1001

COMPERIAMO immediatamente autovetture qualunque tipo da dipendenti e privati pagando massimo, vendiamo rateizzando garanzia 6 mesi. Autodestefani, Grosseto 55 vicino [redacted] Vercelli. O756

[redacted] PAGANDO MASSI[redacted] CUSA 188 ANG. ORBASS[redacted]O 344.

COMPRO da privato furgone 1100 T contanti. Tel. 284-545.

COMPRO contanti pagando massimo qualunque automobile. Corso F. Turati 82. O1002

CONTI Saluzzo 118. Assortimento autovetture occasione, serietà garanzia, permute rateazioni. A00385

CORSO Dante 131 vendiamo Flavia, 1500, Appia, [redacted] Kadett, sprint.

COUPE' [redacted] coupé NSU, diverse 500. Arcioccasioni, Corso Moncalieri 19. O103

COUPE' [redacted] fine 1964, come nuova, vendo, Via Susa 25.

COUPE' 850, chilometri 12.000, beige sabbia, L. [redacted]. Telefonare 657-134. O430

DAF [redacted] completamente automatica, prestazioni eccezionali, rateazioni biennali, prove dimostrative. Concessionario Falavigna, Mad. Cristina 83.

FURGONE 615 N motore nuovo, furgone 600 perfettissimo, furgone R 4 come nuovo, vendo presso conveniente. Telefonare 331-561. O497

GAS liquido; installazioni eseguite direttamente dalla fabbrica. Massima garanzia. Lamar, Crocetta 28. Telefono 850-851. O079

MULTIPLE 600 1958-60-62 diverse 1100, Giulietta, A40, 500 belvedere, topolino. Facilitazioni Corso Moncalieri 19. O103

NIENTE ANTICIPO, COMODE RATE, 500, 600, 1100, 1500 PERFETTE CONDIZIONI. CISAL, ANDREA DORIA 13.

[redacted] subentra Auto Union DKW motore 2 tempi, collaudata trasporto [redacted], 8 posti oppure 8 q.l. particolarmente adatto trasporto operai ed attrezzatura. Rivolgersi Commissionaria Lancia Frassati, corso Turati 12, telefono 593-182.

OCCASIONE unico proprietario vende Simca 1000 metallizzata 1963 cambio rateizzo. Telefonare 857-872.

OCCASIONISSIMA 1[redacted] Bar [redacted] perfetta vendo cambio [redacted]. Telefonare 593-715. O19

[redacted] Rekord, Opel Kadett, Viva, consegna immediata. Autorimessa 3000 Capello, corso Traiano 14.

[redacted] dopo. Per ora motorizzatevi con l'auto [redacted]derata senza anticipare nulla. Una grande ditta specializzata [redacted] offre [redacted] condizioni [redacted]. Ingresso libero. Visitateci per informazioni. Siamo a Vostra disposizione anche nelle mattinate festive. Soc.p.Az. Ataufo, corso Principe Eugenio 11, v. Barletta 133.

PANHARD [redacted] tipi vende officina autorizzata Citroen Bertolot, Lorenzini 5. 1001

PRIMULA 1965, tre porte, 10.000 km. originali, bicolore, ottima occasione, agevolando. Telef. 322-913.

PRIVATI Salone dell'usato, [redacted] anticipo autovetture garantite 6 mesi (anche festivi). Autodestefani, Grosseto 55. Attenzione: ultima casa vicino corso Vercelli. O756

PRIVATO unico proprietario vende Appia 3ª blu 450.000. Tel. 310-192.

PRIVATO vende a privati 600 fine '60 e 850. Telefonare 851-460.

PRI[redacted] a privato Appia III '59 bellissima motivo espatrio. Telefonare ore pasti 299-775.

PRIVATO vende Citroen 2 CV 150.000. Telefonare [redacted].

PRIVATO vende Giulietta TI quasi nuova '63 300.000. Tel. 773-980.

PRIVATO vende privato 1100 Special 1963 bellissima rateizzando. Tel. 759-227. O327

PRIVATO vende Volkswagen fine 1963 come nuova, via Susa 25.

PRIVATO vende 600 e 1100 export bellissimo, condizioni. Tel. 786-881.

PRIVATO vende 600 del 1959 revisionato 230.000. Portineria Rosso & C., Grugliasco. 1001

PRIVATO vende [redacted] semestrale acqua marina. Rivolgersi Comba, via Leona 7. A64602

PRIVATO vende 750 18 [redacted] km. 11.000. Telefonare 730-058.

PRIVATO vende 750 D sei mesi. Tel. 855-054. A65271

PRIVATO vende 850 mesi 11. Telefonare 668-867. A64885

PRIVATO 600 dicembre [redacted], 500 D 1963 unico proprietario. Telefonare 483-575. A61938

la Torinese Profumi
CLASSE... CONVENIENZA... CORTESIA
TORINO - VIA ANDREA DORIA, 8 - TEL. 510.938

CICLI MOTO SPORT L. 180 per parola

ACQ[redacted] Mark II. Telefonare 82-125 ore ufficio.

BICILINDRICA moto 500 Zundapp 50.000 vendesi. Telefonare Maurizio 551-878. A3150

CABINATO Evinrude 75 privato vende vera occasione tutto revisionato ogni garanzia. T[redacted], [redacted] ufficio. A65395

CANOTTI pneumatici, esposizione diretta fabbrica Gamma, Torino, via [redacted] 3. A64336

CERCASI [redacted]to Davidson 750 in cambio mobili nuovi, [redacted].

[redacted] «Pantes» 20-30 HP senza patente Zodiac craft pneumatici marca mondiale. Distributore Piemonte: Colombo Motonautica, Mu[redacted] Po 67, Torino. 1001

[redacted], Aspirazioni, ricambi, tutto. Agenzia Rosso, Vigliardi Paravia 3. Torino. Telef. 485-743.

MO[redacted] Harley Davidson revisionata bellezza occasione vendo. Tel. [redacted]

PRIVATO vende Lambretta 150 LI. Telef. [redacted]. A65898

PRIVATO vende Lambretta 125. Presentarsi via Bernardino Luini 151, Trombetta. A64478

PRIVATO vende Lambretta 150 ottime condizioni. Telefonare 577-805 ore pasti. A64926

[redacted] nuova Scala Foce sconto 50% del listino. Tel. 259-477.

VENDO moto Gilera 150 condizioni ottime. Telefonare 754-554.

VESPA [redacted] anno 1964 [redacted] vendesi. Telefonare 481-603.

ANNUNCI VARI L. 180 per p[redacted]

A.A.A. [redacted], antiquaria, oggetti [redacted]. Telefonare 481-074. [redacted]

A.A.A. VENDO bracco tedesco lire 270.000. Telefonare 785-271.

A.A. SGOMBRIAMO cantine [redacted] acquistando mobili metalli varie. Telefonare 380-513, 381-820.

A. CASSAFORTE vecchia con chiodi comperasi occasione. Scrivere: «Pubblicità Stampa [redacted]9 — Torino».

A. 80.000 studio metallico completo: Scrivania, armadio, tavolino, poltroncina girevole. Visitateci. Confrontatei Prati 3, telefono 541-220.

A privati vendo causa trasferimento mobili svedesi. Telefonare 255-745 ore pasti. A60325

A privati causa sgombero svendo tre matrimoniali nuove. Telef. 874-002.

ACQUISTO libri usati, biblioteche qualsiasi genere, pagando massimo. Telefonare mattino [redacted] 268-948.

AFFARONE mancato matrimonio svendo bellissima camera letto nuovissima. Telefonare 893-545.

AL Supermec del mobile armadi 28.000, materassi 2500, sedie 1500. Tutto per l'arredamento. Via Lanino 9 angolo via Cottolengo; telefono 318-705. O834

ALL'ENTE Aste Liquidazioni, Cigna 17, occasioni formidabili acquisto vendita mobili nuovi usati ogni stile, articoli vari arredamento.

ARREDATEVI Casa del mobile casa del risparmio, assortimento importante in ogni stile, facilitazioni. Via Bogino 4, T[redacted] O187

ATTENZIONE: matrimoniali 85.000, cucine 42.000. Principe Amedeo 11, Lagrange 29 (cortile). O308

BARBONCINI nani vende «All'Igiene del cane», Galvani 12, tel. 480-952, 822, cane giovane effettuasi cerca buona sistemazione. Telef. 84-278.

CANI in pensione 1000 giornaliere 24.000 mensili. Prenotazioni per ferie. Telefonare 507-720.

CASSAFORTE di marca a mobile, nuova, mobili ufficio cedesi causa decesso. Telefonare 754-818.

CEDESI ritratto eseguito dal pittore Felice Carena d'un sacerdote eseguito 1913 richiesta 3.500.000. Scrivere: «Pubblicità [redacted]pa 184 — Torino». O328

CHITARRA 6950, elettrica 5800, amplificatore 25.000, batteria, pianoforti. Ripriani, Lagrange 47.

CIRNECO Etna [redacted] quindici (scritto) vendesi. Telef. 490-398.

CUCCIOLI siami vendonsi. Telefonare 661-048. A62057

CUCCIOLI siami bellissimi nani, figli campioni (Germania) lassili; schnauzer (diavoli neri) nani giganti; cani da compagnia guardia e difesa. Telefonare 683-267, 660-594. A60425

CUCCIOLI pastore belga Groenendael neri pelo lungo eccezionale pedigree privato vende. Telefonare 670-545.

[redacted] vende cucine [redacted] sedie scomponibili in formica prezzi realizzo. Via Monfalcone 130. Telefono [redacted]-812. A61338

FRANCOBOLLI Italia Vaticano San Marino vendo. Telefonare 655-597 ore 11-13 oppure 16-17. A68310

GRANDIOSA [redacted] guardaroba veneziani, svedesi, comuni, camere di moriti, Francia 280, Isolpilo 74.

LAMPADARI, nuovo, orecchini, vecchi, liquido per cassazione, Bertola 31 davanti Elettricità Municipale.

MOBILI Casabella vasta esposizione garanzia, lunghe rateazioni. Ritiro mobili [redacted]. Via Garibaldi 4, telefono 531-107. O730

MOBILI prima qualità per rinnovo locali, prezzi eccezionali. Visitateci. Francia 280, Isolpilo 74. O171

MOBILIFICIO Piazza Vittorio 3, [redacted] straordinari effettua [redacted]issima liquidazione. Visitate palazzo esposizione permanente Pino. Tel. 881-853.

OCCASIONE vendo sala pratica cena nuova. Telefonare 831-321.

OCCASIONE causa espatrio vendo mobili studio, camera letto. Telefono 634-638. [redacted]

OCCASIONISSIMA vendo [redacted] ragazzo alcuni mobili cucina e studio [redacted]. Tel. 593-852. A61-19

PIANOFORTI Blüthner, altre marche mondiali. Via Po 25, Capitani.

REGALO cucciolo [redacted] giovane ottima guardia. Tel. 593-978 ore pasti.

RISPARMIERETE acquistando mobili salotti direttamente da fabbricanti in Brianza. Telefonare 572-218.

SVENDITA mobili vari con poca spesa adatti casa festa, monil. Approfittatene subito. Mobilificio Diana, Giolitti 45. O435

VENDESI ottoman adulto addestratissimo guardia. Telefonare 928-010.

VENDESI per trasferimento sala mogano stile Luigi XVI con bronzi inglesi. Telef. ore pasti 791-916.

[redacted] salotto divano quadriposto più [redacted] poltrone. Telef. 677-777.

VENDO a privato [redacted] credenza epoca '600. Telefonare 558-133.

VENDO ottima camera da pranzo impero moderno. Telefonare 599-081.

VENDO camera matrimoniale inglese chiara. Tel. 8-11: 579-584.

VENDO camera matrimoniale barocco massiccio. Scrivere Pubblimen casella 142 F, Biella. 24240

VENDO tenda campeggio tre posti ottimo stato [redacted] Telef. 684-207 ore pasti. [redacted]

VENDO 10 Necchi industriali biancheria occasione. Scrivere «Pubblicità Stampa 4237 — Torino».

VENDONSI carrozzelle, culle, ecc. Telefonare 697-760 [redacted] pasti.

domani 5 Luglio: inaugurazione
• nuova commissionaria
• AUTO CENTAURO
TORINO
Corso Giulio Cesare 304 - Telef. 853838/39/30
Via Carlo Alberto 38 - Telef. 543700/530333
Assistenza rapida ed immediata - Officina - Carrozzeria

INNOCENTI
PROVE SU STRADA PER TUTTI I MODELLI:
INNOCENTI MINI MINOR 850 • INNOCENTI MINI COOPER • INNOCENTI MORRIS IM3 ■ INNOCENTI AUSTIN J4-J4S ■ INNOCENTI AUSTIN A 40S • INNOCENTI S spider •

Personale altamente specializzato coordinato da attrezzature modernissime ■ Ricambi originali sempre a Vs. disposizione

EDIZIONE SPECIALE CON LE BORSE

Anno 98 - Numero 151

L. 50 (sped. in [redacted] post.) - Abb. Italia (c.c.p. 2/1360): anno L. 13.000, sem. 6750, trim. 3500 - Estero (tariffe post. rid.): anno L. 22.000, sem. 11.250, trim. 5750

REDAZIONE, AMMINISTRAZIONE, TIPOGRAFIA: TORINO, VIA ROMA 80, Centralino tel. autom. 57.78 - Telex 21.127

STAMPA SERA

Lunedì 4 - Martedì 5 Luglio 196?

Inserzioni: PUBBLICITA' STAMPA s.p.a. Torino, via Roma 80, tel. 57-78 (15 linee) [redacted], via Borgogna 2, telefono 790-131 Roma, largo N. Spinelli 5, telef. 566-477 Genova, via 12 ottobre 186/r, tel. 595-832

Il giornale si riserva in ogni caso il diritto di rifiutare qualsiasi inserzione

Pubblicità: Avvisi commerciali, L. 200 ogni mm. altezza-colonna (lunedì 600) pedir. o data prestabilita aum. 20% - Finanziari, Legali L. [redacted] (lunedì 800) il mm. - Necrologi e partecip. tutti L. 650 per parola - Echi Cronaca e Spettacoli L. 850 (fun. 1480) la linea - Econ.: vedi rubriche - Estero aumento tariffe 25% - Copie arretrate prezzo [redacted] - Estero edic. lunedì (specie. senza Paesi contr. con asterisco): *Argentina pes. 30; Austria sc. 3,5; Belgio fr. 6; *Canadà cents 30; *Congo fr. 30; *Danimarca kr. 1,10; *Egitto [redacted] 6,50; *Etiopia D.E. 0,60; *Finlandia Fmk 0,70; [redacted] fr. 0,60; Germania D.M. 0,60; *Grecia dr. 5; *Inghilterra sh 1; *Iran ris. 16; *Israele Ag. 40; Jugoslavia din. 1[redacted]; *Kenia sh. 2; *Libano p.l. 60; *Libia piaa. 5; *Malta d. 9; *Nigeria sh. 2; *Norvegia kr. 1,10; *Olanda cents 60; Polonia zl. 4,3[redacted]; *Portogallo esc. [redacted]; *Somalia so. 1,25; *Spagna pts. 7; *Sud Africa rand 0,20; *Svezia kr. 1; [redacted] 0,50; *Tunisia mill. 75; *Turchia l.t. 1,60; *USA cents 35; *Venezuela Bs 1,25

[redacted] profila un'altra grave minaccia

Ultimatum dei medici: trattative o sciopero

Incroceranno le braccia [redacted] entro oggi non saranno convocati per negoziare una nuova convenzione - L'astensione dal lavoro «a singhiozzo» dei metalmeccanici

Roma, lunedì sera.

Se entro [redacted] i rappresentanti della categoria sanitaria non saranno convocati allo scopo di iniziare le trattative per una nuova convenzione, i medici attueranno nei prossimi giorni uno sciopero generale. L'«ultimatum» è contenuto in un ordine del giorno approvato in una riunione alla quale erano presenti i rappresentanti della Federazione nazionale degli Ordini [redacted] medici ed i dirigenti [redacted] tutte le associazioni sindacali della categoria. Essi hanno ribadito [redacted] essere disponibili per trattative su basi [redacted] assoluta parità e che riguardino sia la parte normativa che quella economica, escludendo «il tentativo da parte degli enti di stabilire unilateralmente le norme e le condizioni di lavoro».

Proseguono a «singhiozzo» gli scioperi dei metalmeccanici della [redacted] de private e a partecipazione statale per decisione delle organizzazioni sindacali aderenti alla Cgil e alla Cisl. La Uil, che nei giorni scorsi aveva tentato [redacted] riallacciare [redacted] filo del negoziato, ha proposto per oggi un incontro con i responsabili delle altre due organizzazioni allo scopo di proporre ulteriori iniziative per una possibile ripresa delle trattative per il rinnovo dei contratti di lavoro.

Uno sciopero si prospetta anche per i ferrovieri. I rappresentanti dei macchinisti e del personale viaggiante [redacted] sindacato di estrema sinistra si riuniranno appunto domani per decidere sulla attuazione dello sciopero che verrebbe indetto verso l'11-12 luglio. L'agitazione trae origine [redacted] giudizio negativo espresso dalla Cgil sull'atteggiamento sino ad oggi tenuto dall'Azienda ferroviaria [redacted] merito alla riforma ferroviaria.

A partire da domani e per la durata [redacted] tre giorni sciopereranno gli edili per il mancato rinnovo del contratto [redacted] lavoro.

g. g.

Angoscioso interrogativo sulla tragedia del M. BIANCO

Perché Ribaldone è caduto con i due compagni di cordata?

La gendarmeria francese ha ricostruito la sciagura per identificare le cause - Quando è [redacted] intrapresa l'ascensione sul canalone che porta al Mont Blanc du Tacul la temperatura [redacted] troppo elevata Le dichiarazioni del direttore della scuola [redacted] alpinismo «Gervasutti»

Lo straziante dolore dei genitori delle vittime

DAL NOSTRO INVIATO

Chamonix, [redacted] di sera.

Alle quattro di stamane il padre e la madre di Gianni Ribaldone hanno potuto vedere la salma straziata del loro figliolo, composta nella camera mortuaria dell'Ospedale civile di Chamonix. Accanto a lui, su uno squallido tavolo di abete, sono i suoi due compagni di cordata, Domenico Navone ed Enzo Bosco, allievi della Scuola nazionale di alpinismo «Giusto Gervasutti», di cui il Ribaldone era istruttore.

Nella notte erano giunti a Chamonix anche i genitori del Navone e la mamma del Bosco, che sono già rientrati a Torino. La signora Bosco è vedova e Enzo era figlio unico. Ad essi la direzione dell'ospedale aveva permesso eccezionalmente di vedere le salme dei loro cari, rinchiuse in sacchi di cellophane trasparente e avvolte nelle bende. Ogni volta [redacted] stata [redacted] straziante.

Questa ennesima tragedia della montagna ha toccato profondamente il cuore [redacted] tutti, a Chamonix. Gianni Ribaldone era di [redacted] questa capitale dell'alpinismo francese, dove scendeva spesso dopo le sue ascensioni sul Monte Bianco e dove contava numerosi [redacted] fra le guide. Ora si cerca di ricostruire la tragedia nei minimi particolari.

Domattina le salme giungono [redacted] Torino

Servizio a pag. 2

Il valoroso scalatore Giuseppe Castelli, di 22 anni, di Torino, ha rilasciato una dichiarazione alla gendarmeria di montagna, nella quale dice esattamente quanto da noi pubblicato [redacted] stamane. Egli ha dichiarato al comandante del plotone specializzato d'alta montagna, che [redacted] recuperato i corpi delle vittime:

«Sul canalone Gervasutti ieri verso le 4,30 eravamo due cordate. Altre erano su diversi itinerari del Tacul, del Maudit e del Rochefort. Trentadue allievi e sedici istruttori in tutto.

«La cordata di Ribaldone precedeva la mia. Le condizioni del tempo erano buone. La visibilità, data l'ora (le tre solari) era discreta, anche perché ci aiutavano con le pile frontali. Ribaldone si trovava a circa quattrocento metri dall'uscita in vetta: all'incirca era a metà del canalone. [redacted], un po' più sotto. Ho udito che invitava Navone e Bosco a ri[redacted] [redacted] una piazzuola [redacted] aveva ricavata nella neve e nel ghiaccio. Mentre lui si sarebbe arrampicato; gli altri due avrebbero dovuto far si[redacted] Dopo pochi secondi, però, ho udito un urlo e ho intravvisto [redacted] una colata di neve [redacted] al mio fianco i corpi dei miei tre amici.

«Una scena terrificante — ha detto Castelli —, che non dimenticherò mai più. E' stato un attimo. Anche noi avremmo potuto essere investiti: io e i miei due allievi Negro e Susanna».

Abbiamo domandato a Gia[redacted] Dionisi, direttore del Corso di alpinismo «Gervasutti», quali possono essere state le cause della tragedia.

«Evidentemente — egli ci [redacted] [redacted] confermato stamane [redacted] — il terrazzino scavato nella [redacted] non [redacted] aver resistito al peso di Navone e Bosco. Anche perché essi [redacted]no aver tentato di allargarsi per potervi meglio fare sicurezza. Bisogna pensare alla posizione precaria, alla esiguità dello spazio. Basta un passo falso, per determinare una tragedia».

Secondo la Gendarmeria di montagna di Chamonix esisterebbe inoltre anche un'altra componente della sciagura da non sottovalutare.

La notte sul venerdì la temperatura sul Monte Bianco non è scesa di molti gradi; al mattino, all'alba di sabato, il termometro era sullo zero. Alle dodici all'Aiguille du Midi era a 4 gradi sopra. Il lavorio del sole sulla neve durante la giornata di sabato è stato dunque formidabile. La neve si è resa fradicia e la montagna pericolosa.

Il canalone Gervasutti è un pendio di ghiaccio dal dislivello di ottocento metri, che raggiunge dalla base del Ghiacciaio del Dente del Gigante - Vallée Blanche — la cima del Mont Blanc du Tacul (metri 4248) piegando da est a nord. Una salita difficile che in alcuni punti supera i sessanta gradi di pendenza. La via tracciata per la prima volta il 13 agosto 1934 dalla cordata Giusto Gervasutti e Renato Chabod, è stata rifatta numerose volte, ma presenta sempre difficoltà estreme, tanto da essere considerata una importante salita di ghiaccio nel massiccio del Monte Bianco.

Inoltre l'ascensione va compiuta prima dell'alba perché sulle cime vi sono pericolosi banchi di neve e ghiaccio in bilico, che possono staccarsi con l'aumento della temperatura. Non è però il caso, questo, della sciagura.

Anche i gendarmi che hanno effettuato il recupero delle salme con l'elicottero «Alouette 3», di stanza a Chamonix, pilotato dal provetto comandante Riera, sono dell'avviso che sia partito un blocco di neve sotto i piedi degli alpinisti. I tre sventurati precipitati nel vuoto, hanno compiuto un volo di circa quattrocento metri, andando a ricadere senza vita sulla parte superiore della Vallée Blanche.

Deposti all'Ospedale Civile di Chamonix, dove nella camera mortuaria riposano da ieri sera le salme di Ribaldone e dei suoi due compagni, si sono parenti ed amici. Sono giunti, come abbiamo detto, i genitori di Ribaldone, la sorella Tina e due nipoti, il fratello di Navone ed uno zio, nonché la fidanzata. Li confortano il parroco di Courmayeur, don Cirillo Perron, e numerosi amici. Sono qui a Chamonix anche Dionisi e l'istruttore Castelli.

Innumerevoli volte essi hanno narrato come è avvenuta la tragedia, e l'hanno ricostruita attraverso numerose testimonianze e giudizi. [redacted] è che vi[redacted] Su un tavolo di [redacted], in una camera spoglia nella quiete [redacted] mani pietose hanno posto qualche fiore, sono tre giovani vite stroncate. La mamma di Ribaldone si stringe alla figlia Tina, che continua a mormorare: «Non è possibile». Ogni tanto la signora Angela Scarafia Ribaldone, invocando il nome del figlio dice: «Gianni, te l'avevo detto tante volte di non andare più in montagna».

Poi, rivolgendosi ai nipoti e al marito che le sono sempre accanto aggiunge: «Mi aveva promesso di terminare gli esami dell'Università. Lo credevo a Viù a preparare la tesi [redacted] laurea. Stava esplorando una miniera. Il giorno 7 avrebbe avuto un altro esame alla facoltà di ingegneria mineraria. Invece...».

Le salme di Ribaldone, Navone e Bosco, se non interverranno [redacted] dell'ultima ora, partiranno [redacted] alle quattro per Torino, dove l'arrivo è previsto per le ore nove, al Museo della montagna del Cai, [redacted] Colle dei Cappuccini, nel quale si [redacted] allestendo una camera ardente.

Stamane alle undici, intanto, i parenti presenti a Chamonix hanno assistito ad una Messa in suffragio [redacted] [redacted] cari, celebrata dal cappellano dell'ospedale.

Italo Vaglienti

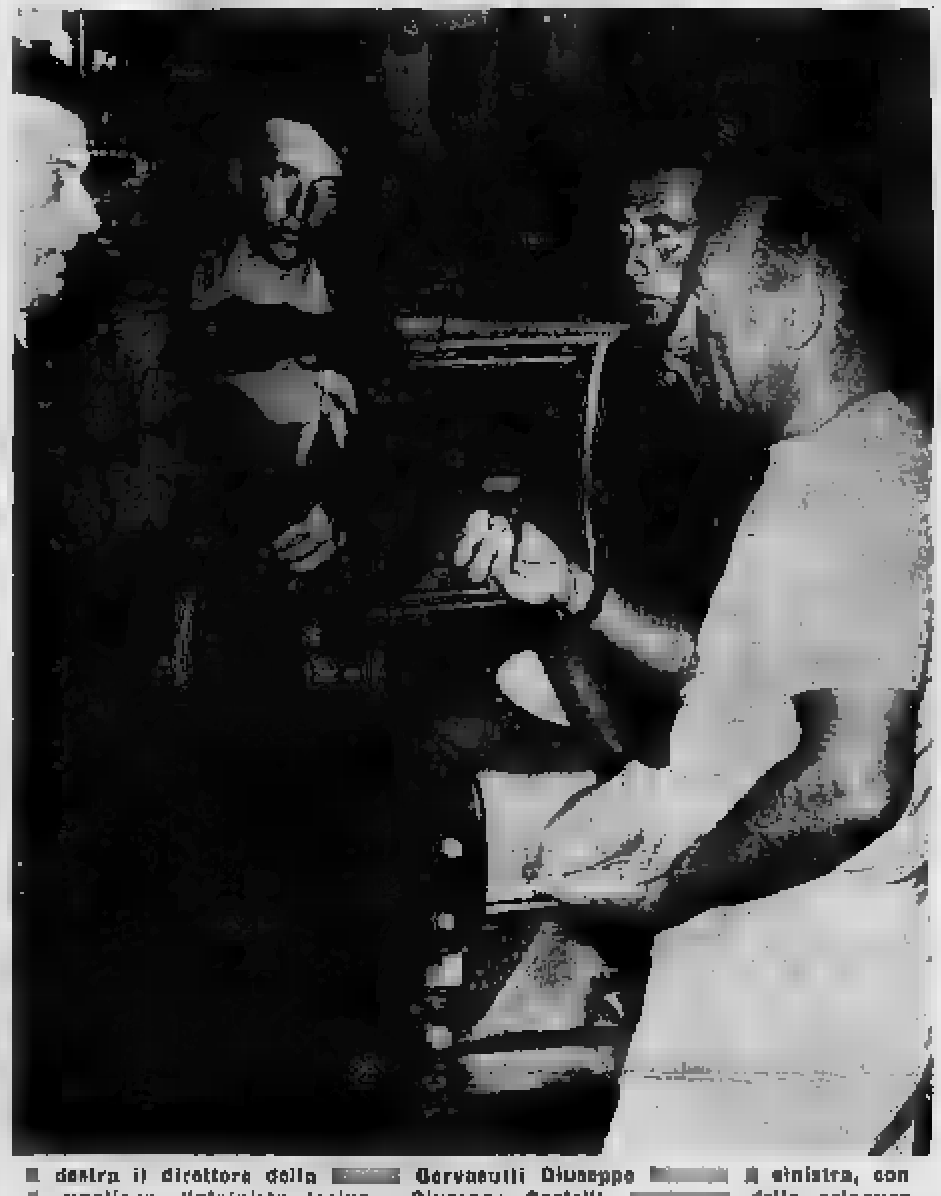

[redacted] destra il direttore della [redacted] Gervasutti Giuseppe [redacted] a sinistra, con [redacted] maglione, l'alpinista torinese Giuseppe Castelli, [redacted] dalla sciagura

AFA IN TUTTE LE CITTA': 32 GRADI A TORINO

L'offensiva del caldo

Le previsioni dei meteorologi annunciano il bello stabile [redacted] tutta [redacted] Penisola Ma l'estate [redacted] imperversa solo [redacted] noi: a [redacted] York si [redacted] registrati ieri [redacted] gradi

ROMA, lunedì sera.

Il bollettino meteorologico del ministero dell'Aeronautica, emesso alle 8 di stamane, [redacted] preannunciato un'altra giornata afosa su tutta la penisola. Predomina sull'Italia un campo di alte pressioni quasi livellato; solo sulle Alpi Centrali si registra un'area di instabilità che tende a spostarsi verso oriente. Ciò determina nei rilievi qualche annuvolamento con possibilità di temporali locali. Sulle altre regioni il cielo è generalmente sereno, la temperatura stazionaria con punte oltre i 30 gradi.

Torino è fra le città più calde. Alle 8 di stamane il termometro registrava già 25 gradi, a mezzogiorno era a 32. Seguono nella graduatoria delle temperature [redacted]no (+31), Ro[redacted] (+31), Firenze (+31), Verona, Pescara e Alghero (+30). L'offensiva dell'estate è cominciata forse con lieve anticipo e si preannuncia duratura. La pressione atmosferica è alta e ciò garantisce la stabilità del [redacted] tempo. Tutte le spiagge sono già affollatissime. Sulla riviera ligure da qualche giorno il mare è calmo e non c'è quasi [redacted]. A Genova la temperatura alle 10 era di 27 gradi, a Santa Margherita e Rapallo di 29 gradi.

Analoga la situazione meteorologica lungo la costa adriatica, dove tuttavia l'afa è meno intensa (la temperatura media stamane era [redacted] 23 gradi) e sul versante tirrenico (24 [redacted] a Viareggio, 25 ad Amalfi, [redacted] a Capri). La punta minima del caldo è stata registrata nella notte a L'Aquila, con 9 gradi soltanto.

L'estate non imperversa solo in Italia. A New York il termometro è salito ieri addirittura a 39 gradi. Decine di migliaia di americani si sono riversati in cerca di refrigerio sulla famosa spiaggia di Cony Island. A [redacted], secondo i dati comunicati al nostro Ministero dell'aeronautica, la temperatura media di ieri è [redacted] di 14 [redacted], a Londra 18 gradi, a Parigi (con giornata [redacted] nuvolosa) [redacted] gradi.

I nuovayorkesi [redacted] sono riversati in massa [redacted] spiaggia [redacted] famosa Coney Island (Telefoto «A. P.»)

Le Borse di [redacted] a pagina 11

Intonazione debole

Alla Biennale di Venezia

Tappati i buchi dell'artista giapponese

Si prestano a troppi scherzi, non sempre [redacted] buon gusto - [redacted] turista tedesco è rimasto punto al dito che vi aveva infilato

Venezia, lunedì [redacted].

Uno dei famosi «buchi» di AY-O — il giapponese che espone alla XXXIII Biennale l'ormai nota «camera tattile» — è stato tappato a cura di alcuni funzionari dell'Ente, in seguito alle proteste di visitatori. [redacted] ragazza austriaca, infilando la mano in un foro praticato in una scatoletta di legno, posta [redacted] base della «camera», l'aveva ritratta indignata. Sembra che nella scatola fosse stato creato un simbolo sessuale, simile a quelli di Pompei. Comunque, il «caso» era stato archiviato e nessuno si era più lamentato.

Oggi, invece, un medico tedesco — del quale non è [redacted] [redacted] noto il nome — dopo aver infilato, a sua volta, un dito in un «buco» della parete, è rimasto punzecchiato da alcuni aghi collocati in corrispondenza del foro. Il professionista, dopo aver raccolto le proteste di altri visitatori, si è [redacted] da un funzionario della «Biennale» avvertendolo che tali aghi possono essere veicoli [redacted] infezioni.

Dopo un sopralluogo, il «buco» incriminato è stato tappato con [redacted] pezzo di sughero. Dopo neppure un'ora, però il sughero era già sparito e così si è ricorsi ad un pezzo di nastro adesivo, che ha fatto la stessa fine. Un nuovo nastro è [redacted] infine, applicato al «buco» e un guardiano sorveglia che nessuno lo tocchi, in attesa d'un provvedimento definitivo. (Ansa)

[redacted] TRAVOLTO E UCCISO UN [redacted]

Caccia al pirata [redacted] Torvaianica

Vane, per ora, [redacted] ricerche dell'automobilista fuggito a luci spente - Migliorano [redacted] condizioni dei genitori della piccola vittima, anch'essi travolti dall'auto

ROMA, lunedì sera.

Un'altra tragedia della strada, ieri a Roma. Dopo aver travolto una famiglia di gitanti sulla strada che costeggia il Litorale di Torvaianica, l'investitore è fuggito spegnendo le luci della sua vettura. Le vittime sono un bimbo di due anni, rimasto ucciso sull'asfalto, e i suoi genitori, feriti gravemente e trasportati da un automobilista di passaggio all'ospedale di Sant'Eugenio. Nella fuga il conducente dell'auto ha anche forzato un blocco di carabinieri ferendo alcuni militi.

La piccola vittima si chiamava Marco. Con i genitori, Emanuele Cappolecchia di 36 anni e Gina Gasbarri di 23 ed una coppia di loro familiari, il fratello del Cappolecchia, Gino, di 23 anni e la consorte Vincenza Italiano di 22, col figlioletto Sandro di 6, tornava a casa dopo una giornata di vacanza. Erano le 22,30 quando il gruppo veniva fermato da un fascio di luce abbagliante, al centro della via. Il conducente dell'auto sopraggiungente aveva un attimo di esitazione, poi, sbandava e investiva con il parafango anteriore destro il Cappolecchia e la moglie con il bimbo in braccio. L'urto scaraventava in terra i due coniugi. Il bambino sbalzava sul cofano dell'auto che non si fermava. Trenta metri più avanti, la macchina, una vecchia 1100, scaraventava il piccolo a terra dove restava immobile.

All'inseguimento del pirata si gettava il proprietario d'un vicino stabilimento balneare, ma inutilmente. Così come inutili, per ora, sono risultate le ricerche dei carabinieri. E' stata fermata nella notte una persona sospettata.

Le disgrazie nelle valli di Fassa [redacted] di Vizze

Dramma sulle Dolomiti: [redacted] sfracellano tre alpinisti

Le vittime sono [redacted] rocciatore inglese e due giovani austriaci Il primo [redacted] precipitato in [redacted] burrone sulla Torre Winkler; gli altri [redacted] [redacted] travolti [redacted] una valanga sulla Forcella di Gries

TRENTO, lunedì sera.

Tre alpinisti morti e due gravemente feriti sono il tragico bilancio di due raccapriccianti sciagure avvenute nel pomeriggio di ieri sulle nostre montagne.

La prima, si è verificata sulle Dolomiti della Val di Fassa. Verso le 18 due giovanissimi rocciatori inglesi, David Alnger, di 22 anni, di Londra, e Martin [redacted]more, di 19 anni, [redacted] Cambridge, dopo aver raggiunto felicemente in cordata la Cima della Torre Winkler, una delle [redacted] ardue del famoso gruppo del Vajolet, [redacted]vano per iniziare la discesa lungo la strapiombante parete di roccia, quando l'Alnger perdeva l'appiglio in seguito all'improvviso cedimento di un chiodo e piombava nel vuoto. [redacted] suo compagno cercava con tutte le forze di trattenere saldamente la corda alla quale era agganciato, ma per i violenti strattoni veniva sbattuto contro la parete, rimanendo seriamente ferito, e ha dovuto abbandonare la presa. L'Aln[redacted] è precipitato così con un volo di settanta metri nel sottostante burrone, [redacted]landosi. La salma [redacted] [redacted] recuperata durante la notte dalle guide e dai carabinieri di Vigo di F[redacted] che hanno pure provveduto a cala[redacted] [redacted] parete — dove era rimasto incrodato — [redacted] [redacted]kamore, c[redacted] è stato successivamente ricoverato all'ospedale per fratture costali multiple e gravi [redacted] e contusioni in tutto il [redacted].

La seconda sciagura si è verificata nel gruppo del Gran Pilastro, in Valle di Vizze, a poca distanza dal confine. Due giovani rocciatori austriaci, Gerardo Warner, di 25 anni, e Mattia Haipoltner, di 24 anni, entrambi di Linz, stavano scalando la Forcella di Gries, quando una grossa valanga si è staccata improvvisamente da quota 340, investendoli in pieno e trascinandoli per un centinaio di metri fino in fondo al burrone. I loro cadaveri sfracellati sono stati rinvenuti dopo lunghe ricerche dagli uomini del soccorso alpino di Vizze.

Altri due alpinisti di nazionalità svizzera, i coniugi Wolfang ed Elda Stephan, rispettivamente di 35 e 33 anni, che facevano parte della stessa cordata degli austriaci, rimasti pure travolti dalla valanga, sono riusciti, con uno sforzo disperato, ad emergere dalla [redacted] nevosa che li aveva in parte sepolti. Dopo aver tentato inutilmente di rintracciare i due giovani austriaci scomparsi sotto la valanga, i due coniugi, feriti e in preda a forte «choc» nervoso, si sono trascinati lentamente verso valle. Dopo qualche centinaio di metri hanno incontrato un giovane contadino, che è sceso di corsa al primo centro abitato per dare l'allarme. Guide alpine della zona, accorse sul posto, h[redacted] provveduto a trasportare i due coniugi svizzeri all'ospedale, dove sono stati entrambi ricoverati per fratture multiple agli arti e ferite al capo e in altre parti del corpo.

POLIZZA QUATTRORUOTE

Assicura tutti i rischi auto [redacted] 75.000.000 di garanzia

Franchigia di L. 50.000 - Assistenza e consulenza per qualsiasi danno

ESEMPI:

FIAT [redacted] ecc.	L. [redacted] annue (tasse compr.)		
[redacted] 1000 ecc.	L. 40.000	»	»
FIAT 1500/124 ecc.	L. 45.000	»	»

La polizza viene [redacted] soltanto [redacted] LLOYD ADRIATICO

[redacted] L. [redacted]

[redacted] 17 - [redacted] - Telefoni: [redacted] - 555.008

SUCCURSALI

Corso F. Turati (già corso Unione Sovietica), 40 - Telefono 500.847

Corso Francia n. 134 - Telefono 774.488

Via Bertola - Via Botero n. 17 - Telefono 547.070

Condizioni particolari per polizze: Incendio - Furto Abitazioni e Fabbricati

LLOYD ADRIATICO - Fondi di garanzia oltre [redacted] miliardi

CRONACA CITTADINA

La sciagura lungo il canalone Gervasutti nel gruppo del Monte Bianco

Ribaldone era già caduto una volta nello stesso luogo dove ieri è morto

L'incidente avvenuto nel '62: il giovane era scivolato per cento metri, ma si era soltanto fratturato una gamba - Le tre vittime vengono portate domani nella ardente del Museo della Montagna, al monte dei Cappuccini - I funerali previsti per mercoledì

Molte telefonate giungono alla sede del Cai ed al nostro giornale. Sono di amici e conoscenti di Gianni Ribaldone, Domenico Navone ed Enzo Bosco, morti ieri nella sciagura sul Mont Blanc de Tacul. Sono costernati e vogliono conoscere particolari della tragedia, quando le salme giungeranno a Torino, quando si faranno i funerali. Alcuni hanno telefonato anche alle case dei tre alpinisti caduti. Ma non hanno avuto risposta: tutti i parenti di Ribaldone, Navone e Bosco sono partiti ieri sera, non appena appresa la tremenda notizia, per Chamonix dove le salme erano state portate nel frattempo. Là è arrivato, da Genova, anche il padre di Gianni Ribaldone.

A vegliare i compagni caduti sono rimasti Giuseppe Dionisi, direttore della scuola di alpinismo «Giusto Gervasutti», e Peppino Castelli, Pinterpreter e capo della cordata che seguiva quella guidata da Gianni Ribaldone e che per poco non venne travolta dagli alpinisti che precipitavano nel baratro. Alle 13 non erano ancora concluse tutte le pratiche per il trasporto delle salme; si presume comunque che le spoglie dei tre sventurati giovani saranno accompagnate a Torino domani mattina.

La direzione del Cai-Uget ha fatto affiggere la seguente notizia nel Museo della Montagna al Monte dei Cappuccini. Qui gli amici ed i soci del Club Alpino vendranno di tre caduti la estrema commemorazione. I funerali si svolgeranno mercoledì mattina.

Tre vittime del Bianco: Bosco, Domenico Navone, Gianni Ribaldone

Gianni Ribaldone — ci ha detto un suo amico — aveva già corso un pericolo tremendo nel luogo stesso dove ieri ha incontrato la morte. Una oscura fatalità sembra-va gravasse su quel ripido e ghiacciato canalone «Gervasutti» del Mont Blanc Tacul. L'incidente gli accadde nel 1962 durante la «prima» invernale su quella via. «Durante la discesa — raccontò Ribaldone — il capocordata scivolò trascinandosi sulla neve e sulle rocce aguzze per oltre cento metri. Non so come, mi fratturai solo una gamba e mi lussai tre vertebre».

Rimase immobilizzato un mese all'ospedale Maria Vittoria. Un altro mese e mezzo dovette restare a casa. Poi gradualmente ripresa a camminare, a muoversi e quando si sentì nuovamente in forma perfetta tornò alle sue amate montagne. «Se è il mio destino — soleva dire — mi può accadere di morire anche qui in città per un incidente qualsiasi». Ieri la tragedia è avvenuta quasi nello stesso modo in cui si era verificato quell'incidente ormai lontano: i due giovani che egli addestrava, per il cedimento della placcuola neviera sulla quale si trovavano sono scivolati e lo hanno trascinato nell'abisso.

Enzo Bosco e Domenico Navone avevano un carattere ben diverso da quello di Gianni Ribaldone, ma in comune con lui avevano, oltre all'amore per la montagna, alcune qualità che li facevano apprezzare: la semplicità, la bontà e la serietà.

Enzo Bosco aveva 24 anni ed era figlio unico. Abitava con la madre, vedova, in un alloggio di via Montanaro 34. Non gli era stata facile, data le modeste condizioni economiche, compiere gli studi secondari. Poi aveva voluto compiere quelli superiori e si era iscritto alla Facoltà di matematica.

Studiava (aveva già sostenuto nove esami) e lavorava: era impiegato all'Istituto elettrotecnico nazionale «Galileo Ferraris». Alla madre la sua morte ha dato un dolore tremendo: ieri la povera donna è apparsa invecchiata di colpo. Ora è rimasta sola con i ricordi del marito e di questo unico figlio che per lei era il solo della vita.

Anche Domenico Navone contribuiva sostanzialmente al mantenimento della famiglia: il padre, pensionato delle Rfi, la madre ed il fratello Serafino di 22 anni. Era impiegato alla Sip-Pelli e assieme ai suoi colleghi, che molto lo stimavano, quando hanno letto sul giornale la notizia della tragica fine sono rimasti costernati. Anch'egli non aveva trovato la via facile negli studi. Tuttavia, poiché era un ragazzo di buona volontà, era riuscito a diplomarsi.

Ricevimento del console per l'Indipendenza degli Stati Uniti

Il console generale americano Mr. Oliver Parsons ha offerto stamane un ricevimento nella sua abitazione per la festa dell'Indipendenza degli Stati Uniti.

Tra i presenti il prefetto di Torino dott. Caso con i prefetti di Alessandria e di Novara, il pro-sindaco prof. Jona, il presidente della Provincia avv. Oberto, l'ambasciatore Argenzoni, il prof. Allara, il prof. Capetti, i segretari provinciali della dc, cav. Fiore, e del pli, Biattaglino, il segretario della Cisl, Gamilla.

C'erano inoltre il proc. Violetta, il presidente dell'Unione industriale avv. Rossa, il gen. Rotta, il direttore del San Paolo dott. Reis e l'on. Fusi. Tra le autorità militari, il comandante della brigata dei carabinieri gen. Olivavegna e il gen. Rapella.

Troppi hanno azzeccato al Lotto il numero ritardatario

Molte ricevitorie non hanno i fondi per pagare il «33»

Più di venti botteghini hanno già versato i fondi all'Intendenza: i vincitori non prendono nemmeno l'acconto

Una piccola delusione stamane per i numerosi vincitori del Lotto che hanno puntato l'ambata (cioè il numero uscito in qualsiasi posizione) sul 33 per la ruota di Cagliari. Nessuno ha ricevuto l'ammontare completo della vincita, parecchi non hanno neppure avuto l'acconto che generalmente i bottaghini versano in casi del genere. I motivi del contrattempo sono due.

I vincitori sono numerosi. Sono sardi che puntavano per simpatia, sulla ruota della loro regione, sistemisti che conoscono tutte le frequenze e le combinazioni, giocatori occasionali che avevano appreso dalle rubriche specializzate del quotidiani l'inconsueto ritardo del 33, 113 settimane pari a oltre due anni. Le vincite non sono numerose come nel febbraio scorso, quando dopo 125 settimane comparve sulla ruota di Torino il 71.

Allora si era scatenata una vera frenesia e in un bottaghino di Vanchiglia si ricorda che un gruppo di amici era arrivato ad arrischiare 4 milioni per settimana. Tuttavia anche stavolta si parla di vincite per 250-300 milioni, dopo mesi di continua puntata sull'ambata.

Il secondo motivo di delusione per i fortunati consiste nella particolare situazione amministrativa di quasi tutte le 44 ricevitorie torinesi. Proprio sabato scorso si è conclusa la gestione del primo semestre e i gerenti hanno versato sul conto corrente dell'Intendenza di Finanza i fondi di cassa. Manca quindi la possibilità di concedere anche il minimo acconto. L'intera somma sarà trasferita su un mandato pagabile fra tre o quattro settimane dalla tesoreria della Banca d'Italia.

Ricevitorie si segnalano gli altri numeri ritardatari

◆ Il Club Dirigenti vendite conclude stasera alle 20 in via Vela il ciclo annuale d'attività: i soci dott. Giuseppe Bergamino e dott. Francesco De Barberis parleranno su «Le migliori idee di vendita».

Trovata l'automobile del «colpo» all'oreficeria

L'auto dei rapinatori che nel pomeriggio di giovedì scorso hanno assalito la gioielleria De Paoli in via Stradella 167 è stata ritrovata dalla polizia. La macchina, scoperta in via Settembrini, era stata rubata a Settimo lo stesso giorno della rapina al signor Domenico Rodà.

La «1100» è stata portata nella sede centrale della Questura dove gli esperti della «scientifica» e l'ufficio antigrafia ad attenta esame. Sono stato rilevate alcune impronte che nell'archivio generale di Roma verranno confrontate con quelle dei pregiudicati. Sembra, però, che ci siano poche speranze in risultati positivi perché le impronte sono cancellate.

Un'altra pista che sta seguendo la polizia è quella dei ricettatori di gioielli. Nell'negozio De Paoli sono stati portati via preziosi per un valore di 35 milioni: la maggior parte dei «pezzi» sono anelli e calcolo facilmente smerciabili; altri gioielli invece sono di fattura artigiana e potrebbero tradire i banditi.

Ripresi stamane gli esami scritti

Nettemilla allievi delle medie superiori torinesi impegnati negli esami di Stato, hanno ripreso stamane le prove scritte dopo l'interruzione domenicale. I candidati del Vero classico, dell'Istituto magistrale e dell'abilitazione tecnica vedranno invece da due giorni di esame, perché avevano già ripreso anche sabato.

Al Vero classico, alla scientifico e allo magistrali era in programma la versione dal latino; per i ragionieri dell'Alfieri tecnico e mercantile la prova di ragioneria, per i futuri geometri ottimo. Negli istituti tecnici-industriali gli scritti erano differenti a seconda delle singole specializzazioni.

Ecco l'elenco delle materie prese di radioelettronica ai diplomandi in telecomunicazioni; elettronica agli istituti di energia nucleare; montaggio elettronico agli istituti di elettronica; meccanica alla specializzazione aeronautica; costruzione di meccanica e macchine ai diplomandi in meccanica.

Morto di tetano

Una donna è morta stamane per infezione tetanica all'ospedale Amedeo di Savoia. Si trova in Italia in Lana, di 52 anni, abitante in via Cavaglià 13/15. Era stata ricoverata qualche giorno: sembra che sia stata infettata da una ferita ad una gamba.

Nessuno aiutò il benzinaio

I teppisti, invece di pagare la benzina, gli hanno preso il portafogli

«C'erano molte macchine ferme nelle vicinanze del distributore, ma nessuno è venuto ad aiutarmi. Mi ero aggrappato alla maglia del guidatore della Fiavia che mi aveva portato via il denaro e sono stato trascinato per qualche metro, ma poi ho dovuto abbandonarla in preda. I rapinatori erano fuggiti».

Questo il drammatico racconto che Guido Ombelli, 37 anni, strada S. Mauro 69, ha fatto quando si è recato in Questura per sfogliare gli album di fotografie segnaletiche nella speranza di riconoscere qualcuno degli aggressori. Il benzinaio dopo altre un'ora di ricerche ha desistito dal tentativo. «Li ho visti appena e non posso ricordarmi i loro volti».

Fortunatamente il bottino è stato magro: 15 mila lire. Il colpo è stato compiuto verso le tre di notte. I giovani hanno chiesto mille lire di benzina ed hanno pagato con un biglietto da diecimila, ma quando il benzinaio ha fatto per prendere dal portafogli il denaro per il resto la macchina è partita mentre una mano gli ha strappato la busta e le diecimila lire dalle mani. L'altra notte c'erano una ventina di auto nei pressi, nessuno si è interessato di quanto accadeva al benzinaio. Nessuno ha mosso un dito.

L'assassinio dopo una banale rissa sul ballatoio

Si fece largo tra gli inquilini e uccise il tipografo a coltellate

Al sanguinoso episodio erano presenti la figlia della vittima e quella dell'uccisore - Poi l'omicida andò a costituirsi - Chiesta in Corte d'Assise la condanna a vent'anni

Alberto Grospietro

Un bisticcio di bambini, che ebbe una tragica conclusione, è all'origine del processo che si concluderà oggi in Corte d'Assise contro Alberto Grospietro, di 74 anni, imputato di omicidio volontario con l'aggravante dei futili motivi, per aver ucciso, con una coltellata all'addome, il tipografo cinquantottenne Giuseppe Nazario.

Nel vecchio stabile di via Thermignon 3 (Porta Sirada), di proprietà del Cottolengo, il 19 marzo dello scorso anno abitavano il Grospietro e la figlia Anna, di 45 anni, separata dal marito e convivente con il muratore padovano trentaquattrenne, Mario Cambarato. Vicini di casa erano il Nazario vedovo e assistito dalla figlia Ivana, studentessa di 18 anni.

Pare che da tempo i rapporti fra le due famiglie fossero molto tesi. Il Grospietro, per 35 anni occupato come muratore all'Ospedale psichiatrico di Collegno, causa le sue precarie condizioni di salute e l'età avanzata, era costretto a ripose a casa, dove trascorreva la grigia vita del pensionato. La morte della moglie aveva contribuito a debilitarne il fisico, a deprimerne il morale.

Beveva rancore ai vicini perché li riteneva responsabili di malignità e dispetti verso la compagna della sua esistenza e, al momento del trapasso, gli aveva fatto promettere di troncare ogni contatto con i Nazario.

Tuttavia il motivo dei quotidiani, aspri litigi era costituito dall'uso della latrina in comune. In quell'edificio di antica costruzione, dove ogni alloggio è privo di gabinetto è posto sul ballatoio. Per entrare nell'alloggio, i Grospietro dovevano passare davanti. Sembra che non sempre il Nazario si curasse di chiudere la porta, suscitando le proteste dei vicini.

Il 19 marzo Giuseppe Nazario festeggia l'onomastico in compagnia della figlia e di qualche invitato. Anche il Grospietro, con la figlia Anna e l'amico Gambarato sono ospiti della famiglia Cucco dove si trovano altri Giuseppe. Nazario va in gabinetto e, come al solito, arcosta appena l'uscio. Grospietro esce sul ballatoio, diretto verso lo stesso luogo. Non si trattiene dal gridare: «Chiudi la porta, sudicione!». A questo punto le versioni divergono. Chi dice che il Nazario è rimasto zitto, chi invece accenna ad una reazione violenta seguita da uno scambio d'ingiurie tra i due avversari.

Secondo Ivana, la figlia della vittima, il Grospietro si sarebbe avventato sul padre. Altri coinquilini, presenti alla scena, affermano che il Gambarato intervenne per separare i contendenti e colpì a pugni il tipografo che cadde riverso sulla ringhiera del ballatoio. C'è pure chi vide il muratore padovano con il viso macchiato di sangue.

Improvvisamente ricomparve Alberto Grospietro. Aveva una espressione calma, quasi sorridente: con le mani in tasca si fece largo tra il gruppo degli inquilini assiepati sul ballatoio e, prediteriamente, vibrò una tremenda coltellata al ventre del Nazario che, trasportato all'ospedale Maria Vittoria, morì due ore dopo.

L'omicida andò quindi a costituirsi ai carabinieri della stazione di Porta Susa. Il dott. Mosca lo ha dichiarato semiinfermo di mente e pericoloso per la società. Il Grospietro, che dal momento dell'arresto è ricoverato alla infermeria della Nuova, risulta affetto da tubercolosi polmonare, arteriosclerosi e sordità acuta, oltre la tara di alcoolismo cronico.

In udienza il Grospietro ha confermato le precedenti dichiarazioni ripetendo ancora: «In quel momento non capii più nulla». Dopo la deposizione di pochi testi, ha parlato il patrono di parte civile, avv. [illegible]. E' seguita la requisitoria del p.m. Moschella che, concedendo all'imputato soltanto il beneficio delle attenuanti generiche escluso il vizio di mente, ne ha chiesto la condanna a 20 anni di reclusione.

Gli argomenti della difesa sono stati ampiamente svolti dall'avv. Armando De Marchi. La Corte (pres. Luzzatti, giudici togato Capirossi, [illegible] Sanlorenzo) si riunirà nel pomeriggio per le eventuali repliche e la sentenza.

Prosegue l'agitazione fra i metalmeccanici

Domani indetto da Cgil, Cisl e Uil uno sciopero [illegible] ore alla Fiat, Riv e Lancia

Prosegue l'agitazione dei metalmeccanici per il rinnovo del contratto di lavoro. La Cisl, la Ugil e la Uil hanno indetto per oggi una sospensione del lavoro alla Borsalino, Savigliano, Aspera e Fonderia Ruffini; domani è in programma uno sciopero di 24 ore alla Fiat; stabilimenti Riv-Skf, Lancia di Torino, Viberti, Giustina, Ipra e in alcune aziende minori.

Il Sida, in un comunicato diramato ieri, disapprova «che si persista ancora nella lotta di classe».

L'alternativa all'attuale situazione — dice la nota del sindacato dell'auto — sta nella «ripresa della trattativa contrattuale sulla base della concreta possibilità dei settori, primi fausto e in ordine, e nell'intervento del responsabili della programmazione governativa cui da tempo il Sida [illegible] e che in questi giorni lo stesso on. Nenni ha sollecitato».

* La Magnadyne, come aveva annunciato, ha inviato ai sindacati la richiesta di avviare la procedura ex 410 licenziamenti nello stabilimento di Sant'Antonino. Il segretario provinciale della Cisl, Genisio, s'è incontrato a Roma con il sottosegretario on Calvi il quale ha assicurato il suo intervento nella vertenza perché i licenziamenti siano evitati e i 410 lavoratori vengano collocati in Cassa integrazione.

Incontro dell'Arcivescovo con i dirigenti dell'Ucid

L'arcivescovo mons. Pellegrino si è incontrato sabato sera con gli imprenditori e dirigenti dell'Ucid Piemonte guidati dal loro presidente comm. Armando Ballarini. Numerosi imprenditori hanno manifestato all'arcivescovo perplessità e preoccupazioni di fronte a talune interpretazioni di recenti documenti sociali della Chiesa sui problemi del mondo del lavoro.

Padre Pellegrino, rispondendo agli interventi, ha richiamato i valori che la Chiesa riconosce all'attività ed alla missione imprenditoriale. Ha quindi invitato gli imprenditori ad impegnarsi ad operare nel miglior modo possibile nelle attuali strutture, ma nello stesso tempo a studiare e preparare le soluzioni nuove secondo le linee indicate dalla Chiesa.

Medaglie alla polizia

Durante la cerimonia per il 114° anniversario della P. S.

La [illegible] nella caserma «F. Balbis» durante la festa della polizia

La polizia ha celebrato ieri il 114° anno di fondazione del Corpo delle guardie di Pubblica Sicurezza. A Torino la cerimonia ha avuto luogo nella [illegible] «F. Balbis» di corso Valdocco. Il prefetto Caso, accompagnato dal gen. Balsamo, dal questore dott. Battiglione e dall'ispettore della P. Stato, ha passato in rassegna un battaglione di formazione, costituito dalle rappresentanze dei reparti di polizia della sede, schierati nel cortile della caserma. Dopo la Messa in campo, officiata dal cappellano don Giulio Olloglio, è stata deposta una corona al sacrario dei Caduti.

Nel corso della cerimonia il Prefetto ha consegnato un encomio solenne concesso dal ministero dell'Interno alla guardia Alfonso Barnelli, di Stilo (Rc) in un'operazione di polizia giudiziaria, e otto medaglie d'oro ricordo ad altrettanti militari che hanno recentemente lasciato il servizio. Il Prefetto ha poi letto la motivazione dell'avanzamento per merito straordinario, al grado superiore, del maresciallo Giuseppe Rizzo e dell'appuntato Giuseppe Rizzo.

Per sbaglio entra si addormenta dentro all'alloggio di un altro

Avventura grave di uno scapolo che stanotte, rientrando a casa, ha [illegible] si è svegliato circondato da agenti. E' avvenuto in via Biscarra 3 (Miralbo'o).

Alle 2,30 un inquilino del secondo piano, il signor Enrico Pia, è stato svegliato da rumori provenienti dall'appartamento accanto. Si è subito ricordato che il padrone di casa, Paolo Correggia, era in [illegible] con la famiglia ed ha pensato che fosse all'opera una banda di ladri. Pochi minuti dopo scorreva la Volante, che era stata chiamata urgentemente con il telefono. Gli agenti si appostarono dietro la porta dell'alloggio e sentirono anch'essi rumori molto strani, come il rantolo di una persona. Hanno cercato invano di sfondare la porta, poi hanno telefonato i vigili del fuoco.

Con una scala giunta nel cortile, i pompieri raggiungevano il balcone della cucina del Correggia ed entravano. Le stanze erano immerse nel buio, ma nella penombra si distinguevano un uomo a terra in mutandoni. Aveva gli abiti spiegazzati e russava sonoramente. Accanto c'era una bottiglia semivuota. Dopo non [illegible] è stato svegliato. Passato il primo momento di stupore, ha protestato: «Cosa significa questa irruzione in casa mia? Io sono Angelo Colognese e abito qui».

I coinquilini, svegliati dal trambusto, hanno chiarito l'equivoco: infatti il signor Colognese, che ha 36 anni, abita nella casa, ma al piano superiore. E' stata fatta una prova e si è scoperto che la sua chiave di casa apre anche la porta dell'alloggio sottostante: «Sembrava proprio casa mia — ha detto il Colognese —. Era stanco, non ha avuto la forza di trovare il letto e mi sono lasciato [illegible] sul divano».

MASSIMA + 32
MINIMA + 21

Il bollettino meteorologico segnala inoltre: temperatura media (0.S.M.): 27; ore 6: 31; umid. 56 %; press. 742,3; quasi sereno. Precipitazioni: tempo buono. Temperatura a Casale: massima 28,5; minima 19,8; ore 8: 19,2.

Compagnia Anonima d'Assicurazione di Torino

Società per Azioni

[illegible] in Torino - Capitale Sociale L. 5.000.000.000

PAGAMENTO DIVIDENDO ESERCIZIO [illegible]

Il dividendo per l'esercizio 1965 sarà pagabile a partire dal 5 luglio 1966 in ragione di Lire 100 per azione, al lordo delle trattenute previste dalle leggi vigenti, e contro presentazione dei relativi certificati, presso l'apposita Cassa della Sede Sociale, Torino - Via Lagrange 5 (II piano) e presso i seguenti istituti: Banca Commerciale Italiana - Banca Mobiliare Piemontese - Banco Nazionale dell'Agricoltura - Banco Nazionale del Lavoro - Banco Pasquale & [illegible] Banca Piemonte - Banca Vonwiller - Banco Ambrosiano - Banco d'Imperia - Banco di Napoli - Banco di Roma - Credito Italiano - «Invest» Sviluppo Gestione Investimenti [illegible] - Istituto Bancario San Paolo [illegible] Torino - [illegible] presso; Banque Française et Italienne pour l'Amérique du Sud, Parigi - Banca [illegible] Gottardo, Lugano - Privat Kredit Bank, Zurigo.

IL CONSIGLIO DI AMMINISTRAZIONE

Un televisore per [illegible]

[illegible] occasione dei prossimi

"Mondiali di calcio"

TELEFAR

è lieta [illegible] presentare il nuovo Modello E.U. 67

TELEVISORE 23" [illegible] DI VALVOLE

COMPLETO DI [illegible] STABILIZZAZIONE DI [illegible] ANTENNA [illegible] [illegible] LAMPADA [illegible] LUCE [illegible] TRANSISTOR

INSTALLATO A DOMICILIO L. 109.000

[illegible] CONDIZIONI DI PAGAMENTO SENZA [illegible] DI P[illegible]

TELEVISORE 11" TUTTO A TRANSISTOR L. 89.000

Borsa [illegible] supplemento L. 4000

FUNZIONA [illegible] A LUCE - PILE - [illegible] BATTERIA [illegible]

Vendita diretta ai privati: Via Nizza 67, Torino, tel. 651.957

Innocenti follìe

Don Leandro ha già superato [illegible]i. Rosso in faccia, grasso, ha un sottomento così ridondante che gli copre il solino bianco. E' molto sordo e l'arteriosclerosi gli [illegible] giocando scherzi poco piacevoli, dei quali però, fortunatamente, lui non si rende conto. Fino a qualche anno fa ha insegnato materie letterarie nel collegio più quotato della cittadina in cui vive. Ora quasi non ricorda più nulla della sua vita dedicata all'insegnamento e alla chiesa.

Come al solito, tutti i giorni si trova all'«Osteria [illegible] due bicchieri» con i vecchi amici. L'avvocato Minelli, il dott. Aminduli, il signor [illegible] che fu per tanto tempo segretario del sindaco. Sono subentrati tutti costoro di don Leandro. Durante la cattiva stagione siedono sempre nel medesimo angolo, in fondo alla [illegible] del camino; e quando c'è bel tempo stanno a sedere fuori, sotto i pioppi, oltre il gioco da bocce. Non sempre si ricordano di ordinare una bottiglia di vino: vanno all'osteria per stare insieme, non per bere. Quando si dimenticano, ci pensa l'oste a portare sul tavolo una «mora». «Se non mi ricordassi io — dice con tono ironico l'oste — voi morireste di sete». Certe volte non ne versano una goccia. Parlano, parlano ininterrottamente, e sempre delle medesime cose, cioè della pensione che [illegible] salda la loro amicizia, l'antiquariato. Un antiquariato in tono minore, fatto di piccole, insignificanti collezioni: lumierine dell'800, orologi da tavolo, maniglie di bronzo, tabacchiere, qualche quadretto religioso. Per Leandro e i [illegible] amici sono oggetti di grande importanza.

Ma don Leandro è arteriosclerotico e sta comportandosi in maniera un po' strana. Qualche volta si scorda completamente di uno degli amici, è come se non l'avesse [illegible] conosciuto, si rivolge agli altri con sguardo interrogativo, per chiedere [illegible] quell'intruso. Glielo devono presentare o allora si mette a parlare con lui pieno d'interesse, gli chiede [illegible] dei [illegible] pezzi di antiquariato, se li fa descrivere minuziosamente e non si rende assolutamente conto [illegible] averli già visti ed esaminati decine di volte.

Un altro effetto costante dell'arteriosclerosi è quello del sovvertimento dei valori o meglio dell'elefantiasi [illegible] prezzi. Tutte le [illegible] che don Leandro ha nella sua casa — due stanzette in un edificio di proprietà dell'arcivescovado, piene zeppe di lumiere, quadri, statuette, soprammobili, raccolti pazientemente [illegible] nel [illegible] decenni — costano, a sentir lui, decine, centinaia di milioni, a volte addirittura miliardi. Un tempo i quattro amici erano soliti stipulare affari tra di loro; ora con don Leandro non è più possibile trattare: se gli si chiede quanto vuole di un vasetto cinese che due anni fa ha pagato cinquemila lire, è capace di rispondere cinque o dieci o cento milioni. Gli amici non provano nemmeno più a fare offerte in denaro adeguate al mercato, non sarebbero prese in alcuna considerazione. Hanno però trovato un sistema abbastanza valido, quello dei baratti.

Don Leandro chiede [illegible] milioni per quel vaso cinese da cinquemila lire? «Bene — dice il dott. Aminduli — io propongo di fare cambio con i [illegible] due altri da camino che costano quaranta milioni l'uno e il calamaio d'ottone Liberty che costa venti milioni». Don Leandro ci pensa, discute, accetta. Ha una miniatura che costa [illegible] miliardi? Allora si fa avanti il signor Barca che offre in cambio due stampi da budino in rame che valgono due miliardi l'uno; come resto don Leandro gli darà un candeliere d'ottone da un miliardo.

Trascorrono le giornate così stanno nell'osteria a discutere, poi si trasferiscono a casa dell'uno o dell'altro [illegible] andare ad esaminare qualche pezzo che deve essere oggetto di trattazione. Arrivano a sera con la testa confusa da una ridda di milioni e miliardi. [illegible] anche gli amici di don Leandro parlano di queste cifre in tutta serietà, un po' per non far capire a lui che è rimbecillito e un po' perché fa [illegible] piacere riempirsi la bocca con parole di tanto valore.

A [illegible] ognuno [illegible] rimirarsi [illegible] grande soddisfazione le proprie belle cose. Don Leandro prima di [illegible] passa dal lattaio a comperare settanta [illegible] di latte e dal fornaio a prendere trenta lire di pane per farsi la zuppa. E' contento: riesce a [illegible] con sole cento lire, a pensare che ha in [illegible] valori enormi, di decine e decine di milioni.

* *

Neurologo, il dott. G. M. era vice direttore di una casa di cura per malattie nervose. Il direttore viveva in città, andava in clinica soltanto due volte la settimana per controllare i casi più gravi e difficili. Il dott. G. M. praticamente faceva tutto lui, assistito da due medici e da una schiera di infermieri. La clinica — una [illegible] villa e alcune dipendenze nuove, tutte circondate da un vasto, ombroso parco — era ai piedi della collina e quindici chilometri dalla città. Ci andai nell'estate del '50. Avevo chiesto al dott. G. M. di poter avere ragguagli sulle forme manifestazioni della pazzia per un lavoro letterario che stavo scrivendo e lui m'aveva invitato [illegible] andargli a far visita in clinica.

Aveva poco più di cinquant'anni, era vedovo da cinque anni e non aveva figli. Abitava in alcune camere in un'ala della villa. Era di carattere aperto e allegro. Quando, per telefono, mi aveva detto di andare da lui, avevo pensato che mi [illegible] trovato di fronte all'uomo di scienza che avrebbe cercato di riempirmi la testa di termini tecnici. Invece non era affatto così: aveva capito subito che a me necessitavano gli esempi pratici, che avevo bisogno di entrare, se possibile, nell'animo dei malati, senza conoscere il perché della loro malattia.

Così, dopo una prima visita sommaria a tutta la clinica, aveva dedicato i nostri successivi incontri all'esame particolare di determinati soggetti — un catatonico, un paranoico, uno schizofrenico e così via — perché io potessi analizzare il loro comportamento, conoscere i precedenti, sapere come erano arrivati a quelle condizioni. Nel giro di una decina di visite (ogni volta dedicava a me almeno due o tre ore di un pomeriggio e la faccenda con passione e soddisfazione) si era instaurato fra noi un rapporto d'amicizia.

Un giorno mi disse: «Passiamo anche dieci dì, tre». «Bene — dissi io, — sono d'accordo». Gli chiesi quali erano i suoi svaghi, dove andava quando voleva divertirsi. Mi disse che stava tanto bene lì, nella pace della clinica, che non si muoveva quasi mai. Però aveva [illegible] *hobby*: di tanto in tanto andava a fare [illegible] viaggio, con la [illegible] e questi viaggi avevano uno scopo ben preciso. Mi prese per un braccio e mi sussurrò all'orecchio: «Vieni [illegible] me, ti farò vedere». Mi portò in una specie di cantina, sul retro della villa. Il pavimento era cosparso di pietre, marmi, frammenti di colonne. «Vedi questi pezzi? Li ho portati a casa io, con lo scooter, dai miei viaggi. Sono tutti pezzi storici, pezzi fra rovine antiche: questo viene dagli scavi [illegible] Pompei, quello dal Colosseo, quell'altro dalla Via Appia. Avrai già capito perché faccio questa raccolta...».

Io lo guardavo [illegible] sguardo interrogativo, non [illegible] a comprendere. «Perbacco, [illegible] capisci? Mi ci faccio una villa; a poco a poco, a forza di viaggi, porto a casa tanti pezzi quanti bastano per fare una costruzione a un piano, cinque o sei camere...». Non sapevo cosa dire. «E tutte queste cose le porti con lo scooter?». «Si capisce, con lo scooter: si viaggia benissimo: una pietra legata dietro, sul portapacchi, una tra le gambe... Si va che è un piacere. Potrei anche comperarmi l'automobile, ma a me piace così».

«Bene — dissi, tanto per dir qualcosa. — Però ci ci vorrà un [illegible] po' di tempo». «Sì, forse, ma non ha importanza, ogni anno faccio tre o quattro viaggi. Guarda quella colonnina: pensa che l'ho portata da Pompei, e non ti dico come ho faticato per impossessarmene, ho rischiato di farmi arrestare». Ma le confidenze [illegible] erano finite. Mentre camminavamo [illegible] un vialetto, il dott. G. M. si fermò, s'accorse che non ci fosse nessuno a noi qualche infermiere, tirò fuori il portafogli, estrasse una fotografia. Raffigurava una ragazza. [illegible] morta cinque anni prima. La si vedeva seduta su una sedia a dondolo, vicino al camino, con una sciarpa sulle spalle, i ferri da maglia tra le mani abbandonate sulle ginocchia. «E nella villa — sussurrò — avrò una camera con questo camino e avrò lei, così [illegible] la vedi qui». Non capivo, [illegible] guardai interrogativamente. «Ma sì, — disse — la faccio fare di sana, ho già preso accordi a Parigi, verrà perfetta come è raffigurata qui e in [illegible] avrò sempre la casa come allora. Non ti sembra una grande idea?». «Certo — dissi — è [illegible] grande idea».

Fu l'ultima visita che feci al dott. G. M., vice direttore della clinica per malattie nervose.

Remo Lugli

RICORDO DI UNA VISITA TRIONFALE 70 ANNI FA

Mosca ha trattato bene De Gaulle (ma come Parigi trattò gli Zar!)

Nel 1896 il giovane Nicola II, [illegible] la Zarina Alessandra, fu ospite della capitale francese - L'accoglienza fu entusiastica - Un milione di provinciali si riversò nella capitale per vedere il fastoso passaggio del corteo imperiale - Il presidente Faure si fece una divisa fantastica, ma il governo non gliela lasciò indossare - Tre giorni di feste, banchetti, pose di prime pietre (con una gran paura di attentati, che non avvennero)

Parigi, lunedì sera.

Per quanto esteriormente sembrasse che la accogliessero con il governo socialista in riservato [illegible] generale De Gaulle, è probabile che essi non abbiano raggiunto in splendore quella fatta dalla Francia, nell'ottobre del 1896, al giovane zar Nicola II e alla sua consorte, la zarina Alessandra.

Dopo la disfatta subita nel 1870, la Francia non aveva ricevuto ufficialmente che lo scià di Persia. Ora, l'ospite doveva essere l'imperatore di un immenso impero, e d'un impero alleato. Quale larezza! Quale ufficialità rappresentativa!

O'è, però, una punta d'inquietudine: saprà la Repubblica mostrarsi alla cosi grande signora, da non destare sorrisi sprezzanti nel seguito dell'imperatore... Si è presto rassicurati: il protocollo ha conservato intatte le antiche tradizioni, e il presidente della Repubblica, Felix Faure, è, per combinazione, vivamente interessato all'etichetta.

I crediti [illegible] stati votati, le truppe messe in stato d'allerta, i cavalli e le carrozze sono in bell'ordine [illegible] berline da cerimonia, due berline di mezza gala, due calessi sulla D'Aumont, cinque calessi a otto baldacchini, uniformi e livree [illegible] state rimesse a nuovo. Lo stesso Felix Faure [illegible] fatto rimettere [illegible] una tenuta di gala: abito di seta blu ricamato d'oro su tutte le cuciture, pantaloni e panciotto di cachemir bianco, cappello con piume bianche, [illegible] con cui di tradizione... Almeno questa magnificenza [illegible] ha incontrato l'approvazione del Consiglio dei ministri, e il presidente deve accontentarsi [illegible] di una marsina [illegible], rallegrata da un panciotto bianco. (Questo panciotto bianco avrà, in quei tempi, una novità).

Il 5 ottobre, un treno speciale porta i sovrani alla stazione del Bois de Boulogne, costruita per l'occasione. Sulla grande «D'Aumont» trainata da [illegible] cavalli, preceduta dal battistrada Monjarret e attorniata [illegible] cavalieri scintillanti, gli ospiti percorrono l'Avenue [illegible] Bois e quella degli Champs Elysées, mentre [illegible] truppe presentano le armi e [illegible] innumerevoli spettatori urlano entusiasti. Su Parigi si sono rovesciati 950 mila pensionati: il più piccolo posto da una finestra è stato pagato dieci lire!

Il protocollo non ha creduto di dover autorizzare la consorte del presidente Faure a recarsi alla stazione: così Faure è seduto sulla strapuntino, [illegible] fronte alla sua e alla zarina.

Per tre giorni, [illegible] improba fatica sarà ricompensata [illegible] spettoni: banchetti [illegible] un'abbondanza sbalorditiva, ricevimento all'Hôtel de Ville, spettacolo di gala alla Comédie Française, visita [illegible] la tomba di Napoleone, posa della prima pietra del ponte Alessandro III, [illegible] a Versailles, partecipazione ad una seduta di lavoro dell'Accademia di Francia e audizioni di pezzi di cinquanta, recitati da Sarah Bernhardt e da Monnet-Sully.

Lungo i percorsi la folla, pazza d'entusiasmo, continua ad acclamare la coppia imperiale. Poiché questa ha portato con sé la figlia primogenita, granduchessa Olga, di undici mesi, l'illustre Journal des Débats propone che tutte le bambine francesi che nasceranno prima della fine dell'anno siano chiamate Olga.

I personaggi che sono oggetto di così deliranti manifestazioni sono visibilmente sconcertati: [illegible] non [illegible] cessa [illegible] tormentarsi i baffi, si mostra, nella stessa tempo, pieno di buona volontà, cortese e timido: la zarina è nervosa, si vede che si sente a disagio: è dominata dalla paura di un attentato. Quando [illegible] l'oro delle carrozze, entrambi riescono a mitigarsi o dissimulare [illegible] senso [illegible] sollievo.

Quanto al buon popolo francese, al quale queste sfumature psicologiche sfuggono, la sua gioia è completa. Assolutto è soddisfatto di se stesso, poiché, in un'Europa interamente monarchica, la Repubblica ha dimostrato di poter fare una bella figura. Inoltre, i patrioti (e chi non lo era allora, in Francia?) si persuadono che l'alleanza conclusa con la potente Russia avvicina l'ora della rivincita.

Gli uomini politici, essi, invece, non si preoccupano affatto né dell'Alsazia né della Lorena, e intendono conservare buoni rapporti con la Germania. E' il salvadanaio della Francia che li affascina. Vi hanno già attinto largamente. Ora il ritmo dei prestiti lanciati sul mercato francese, verrà accelerato.

La debolezza di molte intese internazionali non è forse dovuta al fatto che il loro obiettivo non è il medesimo [illegible] e parti che la contraggono? Era vero anticamente; lo è indubbiamente anche oggi.

L. m.

Salutato con l'onore delle armi il giovane zar è accolto a Parigi dal presidente Felix Faure. I festeggiamenti che la Francia riservò al sovrano russo furono sottolineati dall'accoglienza entusiastica dei parigini

Nicola II e [illegible] zarina Alessandra nei fastosi costumi [illegible] corte dopo [illegible] loro [illegible]

IL VOLTO NUOVO DELL'EX IMPERATRICE TRISTE

Soraya a trentaquattro anni ha imparato a sorridere

L'ex imperatrice Soraya, a Capri, è apparsa cambiata. Non sfugge alla curiosità della gente, partecipa a drink, party e feste, trascorre molte ore al sole e in acqua

Disinvolta e spensierata, ha risvegliato [illegible] la [illegible] presenza la sonnolenta vita mondana di Capri - Danza per ore [illegible] tutti gli impazienti ammiratori - [illegible] notte tempestosa ha rischiato [illegible] andare [illegible] fondo [illegible] [illegible] fragile motoscafo

Capri, lunedì sera.

La sonnolenta vita mondana [illegible] Capri si è risvegliata da quando è giunta nell'isola Soraya. L'ex imperatrice è ospite d'onore di ogni elegante «drink», «party» o «dinner», che quotidianamente il mondo-bene capresse con agonistico impegno organizza nei locali alla moda o nelle ville più ricche e suggestive. Quella che è giunta a Capri il 21 giugno scorso, [illegible] vigilia del suo trentaquattresimo compleanno, è una Soraya inedita: cordiale, desiderosa di nuovi amicizie e divertimenti, disinvolta e spericolata. [illegible] persino rischiato di naufragare, in una notte tempestosa di mare grosso, e finire in bocca agli squali che ogni giorno sono avvistati nelle acque del Golfo.

L'imprudente traversata da Capri a Napoli a bordo di un motoscafo avvenne la scorsa settimana, quando la principessa decise di accompagnare una vedova miliardaria americana, Sylvia Mallin, che doveva imbarcarsi per [illegible] Stati Uniti. Sulla [illegible]da del ritorno, il piccolo natante di proprietà del ventiduenne barone pugliese Lello Pirro, e sul quale avevano preso posto Soraya e l'attuale suo accompagnatore, il «play-boy» napoletano Saxa Magri, [illegible] riusciva a tenere il mare: grosse onde si riversavano contro il fragile scafo e le raffiche di vento minacciavano minuto per minuto di capovolgerlo. La drammatica navigazione durò a lungo e calarono le ombre della sera prima che il motoscafo approdasse a Marina Grande.

Nel mettere piede a terra, Soraya che appariva molto abbronzata in volto ed affilata per essere stata sballottata per circa due ore [illegible] la traversata, confessò candidamente [illegible] aver avuto paura, nonostante l'atalità dimostrata [illegible] suoi amici.

Per [illegible] prima volta Soraya è sola, senza la guida [illegible] [illegible] e di una [illegible] di compagnia. E' giunta a Capri accompagnata dal suo «press-agent». Il libanese Eddy Sirian, che, dopo averla sistemata in un lussuoso appartamento al «Quisisana» e prenotato alla «Canzone del mare di Marina Piccola» un'ampia cabina [illegible] zona recintata per prendere il sole in costume a due passi lontano da occhi indiscreti, [illegible] stato rispedito a Roma dalla principessa, desiderosa di godersi questa vacanza nella più assoluta libertà.

Soraya, infatti, ha perso molto della sua timidezza, scambiata da alcuni per regale allergia ed è con tutti sempre affabile e sorridente. Accoglie con entusiasmo ogni invito, danza per ore ed ore con impazienti ammiratori, amanuensi [illegible] essere fotografati insieme con [illegible] bella principessa, dal cui meraviglioso occhi verdi è scomparsa finalmente ogni ombra di tristezza e malinconia. Ad una giovane amica, la bionda diciannovenne Andreina Forborgk, figlia di un musicista della filarmonica di New York, Soraya ha confidato di voler compiere [illegible] lungo giro intorno al mondo, visitare minuziosamente molti paesi dell'Asia, Africa ed America Latina e di aver abbandonato ogni speranza di diventare un giorno una famosa attrice.

Della sua esperienza cinematografica, Soraya parla pochissimo, [illegible] è grata a chi le evita il «[illegible]dio» di ricordare il film girato in Italia e la amarezze provate quando ha invano bussato alle porte di Hollywood. Il progetto di rivivere sullo schermo le sue vicende di imperatrice, per quanto non ufficialmente caldeggiato dallo Scià, sembra sia tornato nel cassetto dei produttori che avrebbe dovuto realizzarlo. Forse, anche la nuova delusione ha giovato [illegible] principessa; gli amici di un tempo l'hanno gradualmente abbandonata, ma i nuovi amici dicono che la vera Soraya è questa, quella che in questi giorni è [illegible] centro [illegible] vita mondana [illegible] Capri.

una «guida» in chiave politica del Vaticano conciliare e postconciliare

Alberto Cavallari
IL VATICANO CHE CAMBIA

collezione Le Scie
pagine 324
lire 2.500

raccolte e rielaborate le osservazioni [illegible] le cronache pubblicate sul «Corriere della Sera» tra l'ottobre [illegible] il dicembre 1965 con la famosa intervista a Paolo VI

Arnoldo Mondadori Editore

WOLMER
Salotti - Poltrone - Divani letto - Soggiorni - Tendaggi - [illegible]enti
WOLMER vende a prezzi [illegible]
WOLMER non vende a rate
però
WOLMER [illegible] la qualità migliore
WOLMER [illegible] i prezzi più bassi
Visitate i suoi negozi di: C. V. Emanuele 28 - Via Silberbrand 94-98

eskimo fan
ANTISOLARE ABBRONZANTE
OFFERTA SPECIALE
L. 1500
PROFUMI VIA ROMA
Servetti
LA [illegible] GRANDE PROFUMERIA D'ITALIA

ANNUNCI ECONOMICI

Questi avvis[redacted] che [redacted] pubblicati [redacted] «La Stampa» ed [redacted] «Stampa Sera» possono essere disposti a:

[redacted] - Via Roma n. 80 Salone de «La Stampa»
MILANO - Via Borgogna n. 2 Gall. Vittorio Emanuele (Ottagono)
[redacted] - Largo N. Spinelli: Ego del Tritone 1C
GENOVA - Via 15 Ottobre 180 r Portici Accad. 17 r Via Roma 80 r
[redacted] - Via Posillipo [redacted]

oltreché presso tutti i corrispondenti della «Pubblicità Stampa S.p.A.».

Coloro che intendessero inoltrare la loro richiesta per corrispondenza possono arrivare a: «Pubblicità Stampa», via Roma 80, Torino, inviando l'importo per vaglia postale o bancario oppure mediante versamento sul c/c postale n. 2/18868, Torino.

Il prezzo di queste inserzioni risulta dal prodotto [redacted] numero delle parole (minimo dieci, adoppiando le artifiziosamente composte) per la tariffa con l'aggiunta della tassa in ragione dell'4 % globale.

Avvisi in neretto: tariffa doppia.

Per le inserzioni in [redacted] fissa aumento del 100 %.

Coloro che desiderano rimanere ignoti ai lettori possono utilizzare il nostro servizio cassette aggiungendo al testo dell'avviso la frase: Scrivere «Pubblicità Stampa n. . . . . Torino»; computata per cinque parole. In tal caso all'importo dell'intero annuncio dovrà essere aggiunto il nolo della cassetta in lire 100 per decade, ed un deposito di lire 200 per chi eventualmente desideri il recapito a domicilio della corrispondenza.

La «Pubblicità Stampa S.p.A.», in base al capitolato di concessione di esercizio del casellario privato, è considerata a tutti gli effetti unica destinataria della corrispondenza.

Essa ha quindi il diritto di verificare le lettere e di inoltrare soltanto quelle strettamente inerenti agli annunci escludendo stampati, circolari e lettere di propaganda.

Tutte le lettere indirizzate alle cassette debbono essere inviate per posta o saranno respinte se assicurate [redacted] mandate.

Per uno speciale accordo intercorso [redacted] l'ISTITUTO [redacted] SAN PAOLO DI TORINO e [redacted] la CASSA DI RISPARMIO DI [redacted] gli avvisi possono essere ordinati — nelle ore di sportello — presso tutte le [redacted] e Dipendenze di queste Banche [redacted] in Italia.

COMMERCIALI L. 180 per parola

A costruttori vendiamo porte interne legno, [redacted] occasione. Tel. 510-369.

ACQUISTASI tavolame edile occasioni. Scrivere: «Pubblicità Stampa 4128 — Torino». A64386

CESSAZIONE impresa edile vendo, legnami, attrezzature, macchine, Dumper. Tel. 259-477. A65546

DECORIAMO camere duecimo 15.000 tappezzeria 10.000. Telefonare ore pasti 582-207. A65047

ELETTROPOMPE, motopompe, pompe a mano per tutti i liquidi. Feit, via Monginevro 235, Torino, telefono 331-591. 23872

IMPRESA EDILE PERFETTA ORGANIZZAZIONE, SPECIALIZZATA ABITAZIONI LUSSO, MASSIMA SERIETA', REFERENZE. DISPONIBILE PER OPERE MEDIA ENTITA', ACCETTEREBBE TRATTATIVE PER LAVORI [redacted] ANCHE INDUSTRIALI. TELEFONARE 879-631. 1001

VENDO antenne, banchine, trastelli, baretti, lavagione. Tel. 830-386.

ARTIGIANATO L. 180 per parola

ALPHA termomensole, copricaloriferi, bellissimi efficaci. Torino, Cumiana 35, telefono 331-450.

DECORAZIONI eseguiamo qualunque rapidamente Durotone 12 mila, tappezzeria 18 mila. Telefon. 484-308.

IMPIANTI riscaldamento caldaie bruciatori refrattari costruisce ripara Bosco, telefono 593-580.

LABORATORIO elettromeccanico esegue montaggi piccole grandi serie. Tel. 781-676. A63600

SOC. CAPITALI CESSIONI RILIEVI AZ. L. 180 p.p.

A.A.A.A. MUTUI IPOTECARI (AN[redacted]CONDA IPOTECA) CONCE[redacted] IN 3 GIORNI. RIMBORSO MENSILE [redacted] 5 [redacted]. FINCOTEX, CORSO FRANCIA 15, TELEF. [redacted]

A.A.A. AUTOSOVVENZIONI IMMEDIATE ANCHE SU AUTOMEZZI IPOTECATI. PRESTITI FIDUCIARI A DIPENDENTI GRANDI AZIENDE ED A PROPRIETARI ALLOGGI, RIMBORSABILI DA 10 A 36 MESI. FINCOTEX, CORSO FRANCIA 15 TELEF. 740-203 - 779-826.

A. [redacted] SU ALLOGGI DI PROPRIETA' E [redacted] ACQUISTARE, RIMBORSABILI MENSILMENTE ENTRO SEI ANNI. VALFINA, VIA ANDREA DORIA 15.

[redacted] FINANZIARIA IMMOBILIARE [redacted]STICA CONCEDE PRESTITI IMMEDIATI A OPERAI, FUNZIONARI, AUTOSOVVENZIONI SU AUTOMEZZI OGNI TIPO (ANCHE IPOTECATI). MUTUI SU ALLOGGI, CASE, TERRENI, CON RATEAZIONI MENSILI MASSIME. MODICITA', RISERVATEZZA. FID, VIA CERNAIA 18, TELEF. 542-834 - 530-445. 089

AFFERMATA fabbrica torinese meccanica di precisione ottima clientela Italia estero, buon reddito, causa famiglia esaminerebbe combinazione societaria. Telefonare 588-858.

A. FINCOTEX, CORSO FRANCIA 15 TELEF. 740-203 - 779-826, CONCEDE PRESTITI IMMEDIATI A OPERAI, IMPIEGATI, FUNZIONARI, PROFESSIONISTI, ARTIGIANI, INDUSTRIALI, POSSIDENTI. LUNGHE RATEAZIONI. 021

ABBIGLIAMENTO bambini unico zona causa maternità vendesi 1.000.000. Telefonare 885-982. 0413

BAR centralissimo passaggio, concedo gerenza, indispensabile cauzione referenze. Scrivere: «Pubblicità Stampa 5295 — Torino». A66770

BAR Grotte del Pino, alterone vendesi permutasi appartamento. Scrivere: Bordighera, telefono 21-785.

BAR piccolo alcoolici cedesi affittasi. [redacted] Belgio 78, telefonare 823-732.

BAR RISTORANTE CENTENARIO SETTIMO TORINESE ZONA CENTRALE ANNESS[redacted] CIRCOLO PRIVATO [redacted] GERENZA. [redacted]LEFONARE 861-329, 861-068.

CAUSA salute privato cede avviatissima latteria. Telefonare 366-933.

CAVALLERA, Saluzzo 21, Giornali, mercerie, rivendita pane (stesso reparto) cedonsi. 0706

CEDESI centralissimo moderno negozio su due piani adatto abbigliamento articoli lusso. Telefonare ore pasti 547-972 A63783

[redacted] negozio drogheria [redacted] tipico commercio prezzo mite. Telefonare 786-931. 0151

CEDESI negozio ricambi accessori auto moto anche vuoto. Telef. 510-802.

CEDESI officina meccanica precisione avviatissima causa salute. Scrivere: «Pubblicità [redacted] 4053 — Torino». A63575

CEDO avviato recapito tintostireria retro adattabile 600.000 trattabili. Telefonare 256-513. 1001

CEDO [redacted] motivi familiari noto avviatissimo ristorante barsuper, forte lavoro continuativo, posizione invidiabile su importante strada nazionale intenso passaggio cintura Torino, adatto nucleo familiare, licenze tabacchi, giochi bocce, alimentari, grandioso parcheggio, dehors, alloggio privato. Fortune, avvenire assicurato. Prezzo conveniente. Telefonare 644-652. A68028

CEDO negozio serrature chiavi richiesta 1.500.000, Casella, corso Principe Oddone 40. 1001

CEDO negozio frutta verdura 1 milione 300.000 trattabili. Telefonare ore pasti 293-277. A64307

CONCEDIAMO mutuo ipotecario fino a 50.000.000. Interessi minimi. Immobiliare Bionsi, Sanremo.

ESPERTO gestore autorimessa pubblica nuova costruzione 1500 mq. zona Pozzo Strada, turbo lavaggio finemei praticissimo riparazioni autovetture cerca. Scrivere dettagliando ampie referenze posti occupati, possibilità versare deposito garanzia. Scrivere: «Pubblicità Stampa 4251 — Torino». A65392

GERENZA osteria zona Mirafiori. Telefonare 383-977 ore 7-9, 14-16.

LICENZA caffè superalcolici oppure in attività cedesi. Vera occasione. Telefonare 273-093. 2001

LICENZA trasferibile calzature con riparazioni cedesi convenientemente. Telefonare ore pasti 671-798.

MERCERIA Nichelino causa trasferimento vendesi buon incasso modico. Telefonare 288-417. 0856

NEGOZIO dischi centro S. Paolo licenza elettrodomestici trasferendosi vende. Tel. 389-417.

PASTIFICIO avviato attrezzato zona signorile cedesi 1.300.000 direttamente. Telefonare 774-652.

PICCOLA azienda artistica avviatissima per motivi salute cedesi. Telefonare 383-977 ore 7-9, 14-16.

PRESTITI [redacted] PROPRIETA' E [redacted] ACQUISTARE, [redacted]BORSABILI MENSILMENTE ENTRO SEI ANNI. VALFINA, VIA ANDREA DORIA 15. 020

PRESTITI SU PROPRIETA' IMMOBILIARI CONCEDIAMO IMMEDIATAMENTE, RIMBORSO MENSILE IN 5 ANNI. FINCOTEX, CORSO FRANCIA 15, TELEF. 740-203 - 779-826. 021

PROPRIETARIO moderna media industria confezioni cerca socio pratico ramo disposto assumere amministrazione azienda. Scrivere o telefonare tutti i giorni ore ufficio escluso sabato e festivi proprio commercialista Dott. Giuseppe Vacca, [redacted] Unione Sovietica 175, Torino, [redacted]. 396-917.

RIVOLI vendesi negozio alimentari frutta verdura. Telefonare 95-271.

SALUMERIA gastronomia 140.000 giornaliere zona signorile cedo. Scribero, Massena 7. 61184

URGE cedere causa [redacted] tintoria centrale macchinari moderni lavoro assicurato. Occasione. Telef. 741-001.

VENDO centrale idroelettrica potenza installata 350 KVA volt 220/50 distante circa 10 km. da Mondovì zona depressa. Scrivere: «Pubblicità Stampa 4107 — Torino». A64130

VENDO negozio distilles sanitari provincia. Buon avviamento. Telefonare 842-459. A63465

COMPRA - VENDITA ALL. LOCALI e TERR. L. 180 p.p.

A.A.A.A.A.A. AFFARONE vendiamo via Nizza bellissimo alloggio in casa nuova costruzione affittato ammobiliato 50.000 mensili 8.700.000. Ottimo impiego capitale. Trattare Angleola, Nizza 9, telefono 687-822.

A.A.A.A.A. ACQUISTA alloggi contanti privatamente. Telef. 518-738.

A.A.A. COOPERATIVA, prenota alloggi 2 camere cucina signorili corso Francia 2[redacted] più 1.600.000 mutuo. Informazioni Coop. Rediale Est, corso Re Umberto 106.

A.A. PINO vendonsi alloggi doppi servizi rimessa giardino. Telefonare 881-582 514-360.

A. ATTICO VILLINO PROSPICIENTE COLLINA, 10 [redacted] SALONE, CUCINA, TRISERVIZI, [redacted] SUOSO 30.000.000 MUTUO 8 MILIONI 400.000. ULTERIORI FACILITAZIONI [redacted]4.

A. [redacted] Mirano vendo capannone buon investimento volendo libero. Telefonare 273-571.

A. FINANZIAMENTI SU ALLOGGI DI PROPRIETA' E DA ACQUISTARE RIMBORSABILI MENSILMENTE ENTRO SEI ANNI. VALFINA, VIA ANDREA DORIA 15. 020

A. FINANZIARIA IMMOBILIARE AUTOMOBILISTICA CONCEDE MUTUI IMMEDIATI SU CASE, ALLOGGI, TERRENI (ANCHE SE IPOTECATI). RATEAZIONE MENSILE MASSIMA. MODICITA' RISERVATEZZA. FID, VIA CERNAIA 18, TELEF. 542-834 - 530-445.

A. PINO vendesi affittasi alloggio signorile panoramico comodo servizi. Tel. 881-452. 0489

SIAMO GIA' PRONTI PER ASSICURARVI UN CALDO INVERNO

e ora il nostro calore
lo pesiamo davanti [redacted] vostri occhi

Volete conoscere l'esatto quantitativo di olio combustibile caricato nel serbatoio della vostra casa? Con Esso Domestic questo è possibile: basta una semplice occhiata al contalitri applicato alle autocisterne della Esso. Tutto Esso Domestic, tutto tutto tutto, [redacted] all'ultima goccia nei vostri serbatoi. Ed è giusto che sia così, perché le gocce di Esso Domestic sono preziose. Sono gocce che la [redacted] controlla attentamente perché diano il [redacted] calore.
Esso Domestic è il risultato di una formulazione scientifica: la sua qualità è costante. Un chilo di Esso Domestic basta da solo a riscaldare per un'ora [redacted] appartamento [redacted] 100 mq. [redacted] è scorrevole, [redacted] Domestic, anche alle più basse temperature. E brucia tutto, [redacted] residui, senza [redacted]

Esso Domestic è distribuito coi contalitri a Torino, [redacted] Filiale Esso, [redacted] Beinatte, 11 - tel. 63.30.38

Esso
[redacted] CASA
tepore feli[redacted]

A. FINANZIAMENTI [redacted] TA' IMM[redacted]LIARI CONCEDIAMO IMMEDIA[redacted] RIMBORSO MENSILE IN 5 ANNI. FINCOTEX, [redacted] 15, [redacted] 021

A. PRIVATO vende vero occasione alloggetti liberi subito Carmagnola o permuterebbe con casetta vicinanze Torino. Telef. 729-735.

A. RIVOLI vendesi bellissimo alloggio 2 camere tinello servizi, [redacted] signorilissimo, mutuo. Telef. 273-571.

A. VERA occasione vendo cascina Albenese 50 giornate. Tel. 273-571.

ABBIAMO vicinanze Porto Maurizio via Aurelia, zona signorile vista mare, appartamenti nuova costruzione L. 3.800.000, 4.800.000, 5.200.000, mutuo 50% del valore. «La Torinese», Piazzetta via S. Maurizio 51, Imperia Porto Maurizio 24114

ACQUISTEREI capannone mq 1000 - 1500 zona Santa Rita - San Paolo per industria silenziosa. Tel. 322-522.

ACQUISTIAMO alloggi, ville, case, negozi. Pagamento contanti. Picco, Marconi 26. Telefonare 657-324.

AERONAUTICA vende camera tinello servizi signorile, capoliosa 53. Telefonare 798-570. A63674

[redacted] 2.100.000 contanti più 1 milione 800.000 mutuo vendiamo attico 2 camere tinello cucinino bagno termo dintorni Torino. Telef. 877-632.

ALASSIO vendo villetta vicino mare, termo, bagni, telefono, volendo ammobiliata o permuto cascina Piemonte. Telefonare 655-786.

APPARTAMENTO signorile nuovo 3 camere, cucinetta, ampi balconi, privato vende regione Barca, L. 5 milioni 100.000 più mutuo. Telefonare 368-715 mattino. 20729

ALLOGGI finitissimi camere tinello e servizi zona Italia '61 vendesi 2 milioni 2.300.000 per caduno. Telefonare 555-349. 013

ALLOGGI tricamere servizi, [redacted] convenientissimo, mutuo ventennale. vendonsi Casella. Telef. 298-260

ARTIGIANI, professionisti centro signorile commerciale Torino, palazzina con giardino et laboratorio 8 milioni 200.000, mutuo 5.000.000. Gabetti 578-044. 0268

BARDONECCHIA vendonsi terreni labo[redacted]. Tele[redacted]are 571-592.

BOX vendo 1.300.000 corso Unione Sovietica [redacted] Telef. [redacted]2-673.

CASA centralissima bellissima posta in vendita, ottimo affare, massima discrezione. Scrivere «Pubblicità Stampa 5275 — Torino». A66495

CAUSA espatrio vendo quarissimo alloggio in St. Vincent. Telef: 379-389 Torino. A67590

CAUSA trasferimento vendesi nuovo camere tinello servizi, S. Paolo. Telefonare 389-417. 0496

CENTRO S. Rita, nuova costruzione 3 camere, cucinotto, servizi, piano 4°, vende 5.000.000 più mutuo. Telefonare 894-1[redacted] 0383

COLLEGNO (Santa [redacted] vende alloggio 2 camere cucina servizi facilitazione di pagamento. Telefonare ore pasti 783-295.

CORIO Canavese vendonsi alloggetti confortevoli panoramici ultimazione luglio. Telefonare 528-095.

IMPRESA Serafino vende nel complesso panoramico zona Leumann alloggi 1-2-3 camere, servizi, anche piani attici, negozi, magazzini, [redacted]. Mutuo ventenn[redacted], rateazioni. Visita cantiere. Telefonare 783-539 [redacted] Torino 228. 0161

LOANO, [redacted] nuovissimo, 3 locali più servizi, grandissimo magazzino, terrazzo, giardino, vero affare. Cavanero, via Como 46, Loano. A61388

[redacted] - Revigliasco, ottimi lotti subedificati, da lire 2900 rendonsi facilitiamo. Inviamo dettagli, Studio Furbatto, telefono 544-566.

MEDICI! Palazzina signorile zona Finale Pintor 8.200.000, mutuo 5 milioni. Gabetti 578-044. 0268

NICHELINO urge vendere terreno mq. 900, via Superga. Tel. 694-734.

NOTIZIA [redacted]taria: palazzina speciale [redacted] Duca degli Abruzzi. Prezzo alfiere 4 camere, salone, ingresso, servizi, Giardino, alberi frutta, fiori. Tranquillità assoluta. 8.200.000, mutuo 5.000.010. Gabetti 578-044.

OCCASIONE terreno collina Torino privato vende lotti edificabili per villa. Strada, tutti servizi, L. [redacted] mq. Dilazioni. Scrivere «Pubblicità Stampa 4296 — Torino». A50662

OCCASIONE vendonsi alloggi nuovi camere 1-2 tinello servizi vicino Dazio corso Orbassano. Telef. 679-425.

ORBASSANO vende casetta quattro camere, terreno. Rivolgersi Dattelo, via Gonnin 38, Torino. A66405

[redacted]SIONATI! Palazzina in Crocetta, tranquillissima, splendido appartamento, più salone indipendente per hobbies. Giardino, alberi frutta, fiori, 8.300.000 mutuo 5.000.000. Gabetti 578-044. 0268

PERMUTEREI bellissimo piccolo alloggio ammobiliato centro Ospedaletti valore 6.000.000 con alloggio in Torino. Tel. 333-910 ore 14-17.

[redacted] SU APPARTAMENTI, CA[redacted], RI[redacted]ILI MENSILMENTE IN SEI ANNI. VALFINA, VIA [redacted]A DORIA 15. 020

PRESTITI SU PROPRIETA' IMMOBILIARI CONCEDIAMO IMMEDIATAMENTE, RIMBORSO MENSILE IN 5 ANNI. FINCOTEX, CORSO FRANCIA 15, TELEF. 740-203 - 779-826. 021

PRIVATO acquisterebbe cascina collinare con terreno qualsiasi misura, massimo 30 km. da Torino. Scrivere «Pubblicità Stampa 150 — Torino».

PRIVATO in contanti acquista una camera più servizi termo centrale. Scrivere «Pubblicità Stampa 4282 — Torino». A66628

PROPRIETARIO vende villa 14 camere, grande salone; giardino cintato, tutte comodità, doppi servizi, frutteto, 5000 metri terreno. Telefonare 690-180. 1001

REVIGLIASCO rettiero di Torino vendesi signorile finitissima villa nuova stupenda [redacted] residenziale grande giardino, [redacted] alloggio mq 250, altro mq [redacted] comunicante oppure indipendente. Rara occasione. Tel. 677-104.

RIVALTA cedesi affittasi capannone industriale mq. 250 adatto officine laboratorio deposito. Tel. 909-281.

RIVALTA vendonsi casette tre camere servizi [redacted] giardino 8 milioni 800.000 anticipo [redacted] nenza rate pari affitto. Tel. 909-281.

SANREMO Bono, Matteotti 10, vende in tipo casa-albergo alloggi con tutti servizi centralizzati 1 camera, cucina, bagno 5.400.000; 1 camera, cucina, tinello, bagno 6.600.000; 2 camere, cucinino, tinello, bagno 7.800.000. Rifiniture prim'ordine. Reddito garantito 5%. Mutuo. 74150

TERRENO (Reaglie Torino) precollinare 14.200 mq. vendesi 35 milioni o parziale permuta. Telefonare 70-612. A61078

RIVOLI, piazza [redacted]ro, vendonsi alloggi, negozi con [redacted] Telefonare 753-772. A54108

SIGNORILISSIMO alloggio recente costruzione mq 380, settimo piano, salone, sala pranzo, quattro stanze padronali, adeguati locali servizi, splendida esposizione, corso Re Umberto zona Crocetta, vendesi libero 175.000 mq. Telefonare 500-669. [redacted]

SETTIMO centro «Condominio dei Fiori» vendiamo alloggi tre camere servizi, ascensore, 1.800.000 contanti, 2.200.000 [redacted], [redacted] alloggio rate affitto. Tel. 887-659.

SVENDO alloggi terreni collina 3-3-4-10 camere. Telefonare 511-516.

TERRENO industriale zona depressa fronte statale con progetti, occasionissimo, vendesi. Telef. 273-571.

TERRENO residenziale vicino Fiat Mirafiori 870 mq. svendo. Telefonare 487-023. A66735

TERRENO vincolato villa mq. 1000 via Lessona vendesi. Telef. 758-849.

ULTIMI appartamenti signorili, 4 camere, cucina e servizi, pronti subito, vendonsi convenientemente, mutuo e facilitazioni di pagamento. Corso Regina Margherita 258 ang. via Aresco. Tel. 889-635.

VENDESI case 8 camere 4 cucinini con giardino. Moroni, via Stupinigi 45, Borgaretto. A66580

VENDESI casa 60 vani frazione Regina Margherita. Telefonare 703-362, 782-114. 2001

VENDESI casetta nuova 32 km. da Torino. Telefonare 367-348 feriali.

VENDESI in montagna casette nuove 3 alloggetti servizi. 4.500.000. Telefonare 678-355. A62353

VENDESI o permutasi alloggio signorile in Pancalieri con alloggio Torino città o zone periferica. Tel. 288-188.

VENDESI terreno mq. 600 zona industriale. Telefonare 291-593.

VENDESI terreno dintorni Savona mq. 14.000 circa. Scrivere: Lastono 5 G. - Savona. 24347

VENDESI vicinanze Torino casa colonica 6 camere ampio cortile porticato. Tel. 555-385. A65852

VENDO casa 30 camere 30.000.000 Grugliasco, reddito 156.000 mensile. Telefonare 781-403. 2001

VENDO casetta piccola con giardino strada Pino Chieri. Tel. 974-070.

VENDO 5000 mq. terreno collinare fabbricabile presso Testona prezzo conveniente. Telef. giorni feriali 652-457 ore 9-12; 13-15. A65265

VILLA Canavesano salone quattro camere garage cantine termosifone servizi giardino cintato vicino a Torino vendesi. Telefonare 990-621.

VILLA bellissima Trofarello con magazzino, giardino, nuova, vendo. Telefonare 652-873. A65540

VILLA centro Langhe panoramica tutti servizi 2000 mq giardino vendesi. Telefonare 695-830. 2001

VILLETTA 5 vani, portici, garage, palestra vendesi vicinanze Fiat Orbassano Telefonare 654-208.

VILLETTE Prealpi per week-end semiprefabbricate cemento, eleganza, conforto, costruiamo rapidamente, varie soluzioni da 2.500.000. Studio Ragioniere Furbatto, piazza Lagrange 15.

1.800.000 svendo camere cucina piano rialzato riscaldamento centrale, via Brandizzo 35. Telefonare 235-960.

DOMANDE AFFITTO ALL. LOCALI e TERR. L. 180 p.p.

A.A.A. ABBISOGNA alloggio coniugi piemontesi referenziatissimi. Telefonare 760-850 - 538-539.

AMMOBILIATO - vuoto cercasi 1-4 camere, servizi, qualunque zona. Telefonare 538-594. 0883

CARABINIERE cerca camera tinello servizi zona Madonna Campagna, Parella. Tel. 787-142.

CERCANSI ottobre [redacted] camere tinello servizi zona Politecnico. Telefonare 724-351. A65716

CERCASI locale mq 300 circa adibire officina meccanica zona Pellerina, Francia et limitrofe. Telef. 759-934.

CERCO appartamento quattro stanze, cucina, termosifone, zona S. Paolo-Mirafiori. Scrivere: «Pubblicità Stampa [redacted] — Torino».

CONIUGI piemontesi cercano per settembre camera tinello servizi zone Campidoglio, Parella, Francia, S. Paolo (escluse agenzie). Tel. 753-485 ore pasti. A65679

CONIUGI referenziati cercano appartamentino mobiliato servizi termo centrale. Telefonare 481-931.

FAMIGLIA piemontese referenziata cerca alloggio bicamere servizi casa tranquilla. Telefonare 486-351.

FAMIGLIA piemontese affitterebbe 3 camere cucina servizi. Scrivere: «Pubblicità Stampa 4004 — Torino». A67813

IN affitto cercasi alloggio nuovo seminuovo, 3 camere salone servizi, barriera Milano, Vanchiglia. Telefonare 850-197. A66273

PENSIONATI referenziati piemontesi cercano due camere servizi preferibilmente barriera Milano agosto settembre. Scrivere: «Pubblicità Stampa 4284 — Torino». A68854

PROSSIMI sposi torinesi tratterebbero privato affitto alloggio camera tinello servizi. Telefonare 337-008.

REFERENZIATO piemontese affitta 1° agosto camera cucinino vicinanze Mirafiori. Telefonare 857-056 ore 20.

SIGNORA sola cerca settembre camera tinello cucina servizi paraggi Statuto Francia dintorni. Telefonare [redacted]. A66803

SOCIETA' affitta per famiglia funzionario composta sei persone villa precollinare signorile con parco, zona Valsalice, Villa Regina, San Martino. Telefonare ore ufficio 854-853.

TRANVIERE cerca alloggetto zona Mercati Nuovi, piazza Bengasi, Crocetta. Telefonare 343-764.

OFFERTE AFFITTO ALL. LOCALI e TERR. L. 180 p.p.

A.A.A. AFFITTANSI STATALE TORINO - SETTIMO FRONTE FIAT GRANDI MOTORI ALLOGGI TRE CAMERE E SERVIZI L. 24.000, QUATTRO CAMERE E SERVIZI LIRE 28.000. UFFICIO SUL POSTO VISI[redacted] TUTTI I [redacted] TELEFONO 240-356. COLLEGATO CON AUTOBUS «51». [redacted]

A.A. AFFITTASI via Avellino ufficio piano rialzato, magazzino seminterrato, condizionamento attivo, totale mq 400, lire 125.000. Telefonare mattino 81-770. A64670

A. AFFITTASI, Governolo 15, negozio retro adatto pettinatrice elettrodomestici. Visibile 15 - 18.

A. AFFITTASI Gioberti 70 due camere cucina libere. Visibile 15-17.

A. AFFITTASI, S. Tommaso 24, 3° piano, 8 vani servizi uso ufficio alloggio. Telefonare 541-433.

A. CAMERA tinello gabinetto interno tutto termosifone 15.000. Telefonare 888-739. 0474

A. 35.000 mensili affittasi alloggetto ammobiliato indipendente. Riva, via Mazzini 1. 0149

A Moncalieri affittasi tutto piano luminosissimo uso magazzino o laboratorio silenzioso mq. 385 più ampio cortile, riscaldamento, servizi, 100.000. Scrivere «Pubblicità Stampa 5075 — Torino».

A referendato, ammobiliato, volendo vuoto, affittasi 1-4 camere, servizi, Re Umberto 28, tel. 838-394.

A Sommariva Perno affittasi officina meccanica con alloggio nuovo soprastante di tre camere servizi, strada Torino-Alba. Telefonare 763-351 Torino, oppure 0172-46062 Sommariva Perno ore dei pasti.

A Spigno Monferrato (AL) affittasi ristorante albergo completamente rinnovato. Rivolgersi geom. Decerchi, tel. [redacted] Spigno Monferrato. 24211

ABBIAM[redacted] adiacenze via [redacted]baldi, camera indipendente con mobili. Te[redacted]re 846-104. A63881

ABBIAMO locale [redacted] mq via Madama Cristina 94 luminoso uso uffici magazzini. Telefonare 651-673 ore 9 - 11, 15 - 18. 2001

ABBISOGNANDOVI alloggi 18.000, 20.000, 35.000, 40.000. Sacchi 14. Telefonare 638-530. 0516

AD uso magazzino o industria silenziosa affittasi zona Barriera locale complessivi mq. 1000. Montecucchi interno. Telefonare 767-288.

ADATTO persona sola alloggio minimo, moderno, centrale. Telefonare pomeriggio 883-233. A66751

AFFITTANSI referenziati convenientissimi due - tre camere servizi salubri tranquilli volendo garage. Ippodromo frazione Gerino. Tel. 870-317.

AFFITTANSI nuova costruzione alloggi due camere cucina Caselle. Primi tre mesi gratuiti. Telef. 588-837.

AFFITTANSI tre locali mq 40 - 135 uso magazzino laboratorio. Telefonare 653-381. A64103

AFFITTANSI una, due mansarde bellissime, Corso San Maurizio. Telefonare 884-357. A68474

AFFITTASI alloggetto e prossimi sposi camere tinello servizi. Telefonare 368-993. A63408

AFFITTASI alloggio ammobiliato 2 camere servizi libero subito. Telefonare [redacted]. 1001

AFFITTASI alloggio via Spalato 51 3 camere servizi, libero subito. Telefonare 331-354. A65613

AFFITTASI alloggio 3 camere salone servizi, libero subito L. 50.000 mensili compreso spese. [redacted] 9, telefono 469-075. A65987

AFFITTASI alloggio due camere, tinello, servizi, casa nuova, zona S. Paolo (via Moncrivello) libero 1° luglio. Tel. 310-204.

AFFITTASI alloggio due camere cucina via Misericordia. Telefonare ore pasti 364-455. A67898

AFFITTASI alloggio salone, 3 camere, doppi servizi, garage, cantina, zona Orso Maggiore, arredo subito. Telefonare 891-356. A63844

AFFITTASI alloggio signorile cinque camere cucina biservizi autorimessa primo luglio via Talucchi 32. Telefoni 750-021; 382-976. A63263

AFFITTASI alloggio due camere servizi corso Castelfidardo. Telefonare 544-626, 538-843. 2001

AFFITTASI appartamento lusso, Crocetta, salone, 3 camere letto, camera donna, cucina, tripli servizi. Telefonare 547-476. A68274

AFFITTASI Borgo San Paolo due camere tinello servizi. Scrivere: «Pubblicità Stampa 264 — Torino».

AFFITTASI cameretta [redacted] riclasato su corso uso ufficio 8000 mensili. Telefonare 494-307.

AFFITTASI Caselle in casa nuova alloggi 2-3 vani. Telef. 582-631.

AFFITTASI centralis[redacted] locali uso uffici mq. 130. Telefonare 537-091 ore ufficio. A83187

AFFITTASI casa signorile alloggio piano rialzato 5 camere, cucina, doppi servizi, terrazzo, libero 1° luglio. Altro 2° piano, salone, 5 camere, cucina, tripli servizi, libero 1° agosto. Altro 3° piano, salone, 6 camere, cucina, tripli servizi, libero 1° agosto. Tutti con aria condizionata, autorimessa. Visibili 10,30-12. Rivolgersi portineria via Lamarmora 53. A61351

AFFITTASI due vani interno cortile uso ufficio magazzino deposito, Accademia Albertina 27. Telef. 759-028, 81-943. A63055

AFFITTASI duecentometri villa panoramica Cavoretto due piani due appartamenti unificabili dieci vani et garage ed macchine parco cintato. [redacted] 535-001. A66965

AFFITTASI edificio adatto officina, opificio, deposito, magazzino, completo di uffici, impianti, salone, in totale circa 1200 mq. in zona semicentrale. Telefonare 484-113.

AFFITTASI grande laboratorio falegnameria completo macchinari zona Francia. Telefonare 759-694.

AFFITTASI in via Peyron 60 uffici magazzino mq. 110. Telef. 649-593.

AFFITTASI locale mc. 300, fresco, adatto deposito rappresentanza, due entrate. Telefonare 721-979.

AFFITTASI locale ampio luminoso, pianeggiato riscaldato, con ingresso carraio, per uso deposito, industria silenziosa, o ufficio. Tel. 237-730.

AFFITTASI luglio: camera, cucina, termosifone. Candia 22. Telefonare 275-175 proprietario.

AFFITTASI magazzino ampio, luminoso con ingresso carraio, mq. 300 uso deposito e industria silenziosa. Telefonare 831-709. A63280

AFFITTASI magazzino mq. 350 servizi, Borgo S. Pietro Moncalieri. Telefonare 678-353. A62353

AFFITTASI negozio mq. 65 adatto generi diversi. Via S. Donato 58.

AFFITTASI negozio angolare via Lagrange, tutti pratese. Tel. 530-717.

AFFITTASI negozio adatto qualsiasi genere, grande vetrina, via S. Donato 58. 0378

AFFITTASI prezzo modico Biella zona verde centro periferico-bellissimo magazzino con uffici annessi alloggio portinaio mq. 1500 circa munito moderni impianti, centralino telefonico nove linee interne, montacarichi, riscaldamento centrale, annessi cinque garage, ampio cortile cintato. Scrivere: Pubbliman Casella 140 F, Biella.

AFFITTASI Rivoli alloggio [redacted] cucina servizi libero subito. Telefonare 859-550. A67797

AFFITTASI seminterrato ufficio servizi corso Casale fronte Zoo mq. 180 luminoso pavimento gres isolato. Telefonare ore pasti 832-055.

AFFITTASI subito via Coreglio due camere cucina ingresso servizi. Telefonare 330-552. 1001

[redacted] urgentemente [redacted] 2 tinello libero [redacted] ammobiliato. Telefonare 568-235. [redacted]01

AFFITTASI vendesi locale mq. 600 circa pianoterra adatto deposito esposizione attiguo supermercato alimentare avviato zona Regio Parco. Telefonare 539-952. A61893

AFFITTASI-vendesi vicinanze piazza Vittorio luminoso locale riscaldato mq. 335 divisibile. Telef. 883-777.

AFFITTASI via Gravere angolo corso Monte Grappa negozio grande, magazzini uffici mq. 350. Tel. 385-291.

AFFITTASI Vanchiglietta locale mq 150 indipendente luminoso libero subito. Telefonare 280-164. 2001

AFFITTASI villa Cassasco Torinese km. 20, 3 camere, salone, cucina, servizi 110 mq. garage 1200 mq. giardino, termo automatico. Telefonare 290-458. 1001

AFFITTASI, via Balme 1, alloggio di tre mansarde con grande ingresso tinello gabinetto interno. Tel. 748-942

AFFITTASI via Mancini 8 alloggio 6 camere cucina servizi garage 75.000 libero subito. Telefonare 890-005.

AFFITTASI zona Tribunale-Statuto alloggio sette camere doppi servizi adatto anche uffici. Telef. 531-031.

AFFITTASI zona Stadio signorile quadricamera biservizi. Scrivere: «Pubblicità Stampa 5108 — Torino».

AFFITTASI 2 camere centralissimo, quarto piano, 23.000. Scrivere «Pubblicità Stampa 5203 — Torino».

AFFITTO ammobiliato adatto pensioncina centralissimo 35.000. Telefonare 876-164. A68284

AFFITTO Collegno camera 4,60 x 4,45 tinello cucinino bagno entrata termo garage 18.000, Bosio, Nizza 71 ore 8 - 15,30. A68020

(Continua a pag. 10)

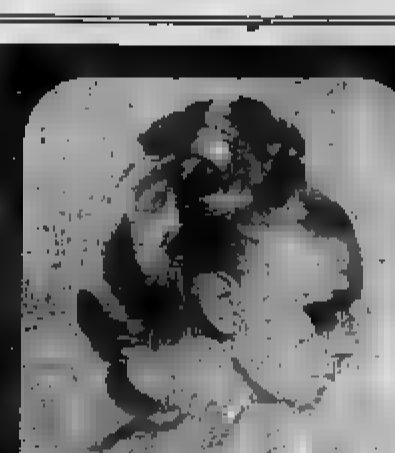

[redacted] SIGNORA, SIAMO LIETI [redacted] COMUNICARLE CHE, [redacted] CENTRO DI VENDITA, SONO A SUA DISPOSIZIONE LE NUOVE, LEGGERIS[redacted] PARRUCCHE [redacted] I TOUPETS DI CAPELLI NATURALI AL 100%, PARTICOLARMENTE INDICATI PER LA STAGIONE E[redacted] IN [redacted] CONSENTONO DI [redacted] PERFETTAMENTE IN ORDINE ANCHE IMMEDIATAMENTE DOPO IL BAGNO.

LE NOVITA' DELL'ESTATE
PARRUCCHE E TOUPETS "MAISON RENÉE"
IN CAPELLI NATURALI AL 100%
pro[redacted]ni via rodi
Servetti

MARTEDÌ 5 LUGLIO E [redacted] LEDÌ 6 LUGLIO UNA DIMOSTRATRICE DELLA "MAISON RENÉE" SARÀ A [redacted] DISPOSIZIONE NEI NOSTRI LOCALI PER CONSIGLIARLE IL TIPO [redacted] PAR[redacted] E DI TOUPET PIÙ [redacted] CATO ALLA SUA PERSONALITÀ. I PREZZI E LA GAMMA DELLE "NUANCES" SARANNO [redacted] "LEI" UNA PIACEVOLE SORPRESA...

Mostre d'arte

Asta (250 dipinti) per mariti soli

Eppure almeno nelle sale della Galleria Godeho l'esposizione di [redacted] opere d'arte contemporanea destinate ad esser vendute in due tornate d'asta; alle ore 21,15 [redacted] mercoledì e giovedì prossimi. La stagione artistica, che una volta [redacted] il sole di luglio preferiva spostarsi verso le stazioni climatiche, sta forse registrando un fenomeno di riconversione, per il quale l'uomo d'affari tende oggi ad evitare di muoversi nel [redacted]do di maggior congestione turistica. [redacted] raggiunge la famiglia a fine settimana, al mare o ai monti, ma volentieri armai (impianti di condizionamento, aiutando) da martedì al venerdì ci si rifugia in città.

Quest'asta può dunque dirsi quasi dedicata a loro, [redacted] mariti soli, per i quali potrà costituire, oltre tutto, un diversivo. Anche se non si tratta d'una galleria di capolavori, queste opere riunite intorno ad una raccolta torinese possono offrire allo stesso intenditore qualche interessante scoperta.

La Tranvia di Pinerolo, dipinta [redacted] Italo Cremona intorno al 1928-29, sembra, ad esempio, una pagina pittoricamente squisita nella armonia di quei grigi che creano un'aerea prospettiva attraverso la ripartizione a strisce della superficie. E' una nota di gusto che nessuno meglio di Cremona avrebbe saputo rendere con altrettanta efficacia. Basti vedere nel particolare il motivo dei balconcini in ferro all'estremità del vagoni, il fratoncino del tetto e, in primo piano, l'ardato auto in cui trasforma la leva di manovra dello scambio. Non minore è, però, il lavoro di documento [redacted] un'immagine ormai superata, appartenente ad [redacted] realtà quasi remota.

La grafica essenza d'un fiore di Matisse, pubblicato in negativo sul frontespizio dell'invito, può essere un altro motivo di richiamo, lasciando poi al visitatore il piacere della scoperta di altri pezzi, tra i più significativi. Ricordiamo Donna col fiore dipinta da Moreni nel '44; alcune figure di Casorati, come il Nudo (di cui circolava tempo fa [redacted] copia non autentica); F... di Spazzapan (olio) di cui c'è pure un Fagiano tra [redacted] fronde dipinto a tempera; diversi Carlo Levi della serie degli Amanti; un vecchio Pirandello (1936) che vuol essere un pezzo di bravura facendo sentire [redacted] diversità di «valori» nella figura che compare per metà dietro un vetro. Gustosi anche certi piccoli dipinti come Ragazza al mare [redacted] Paniucci (1941), Zoagli di Tosi (1930) e Fiori di Bresda. Notevoli particolarmente Ragnanti di Felice Carena [redacted] e Testa [redacted], un Campigli (1935) di classe.

Saggi estivi [redacted] una collettiva

Nella stessa discontinuità dei saggi che la torinese Francesca Moretti presenta in chiusura di stagione alla Galleria Botero, sembra di poter cogliere il riflesso d'una varietà di suggestioni cui deve avere finito col rispondere senza pervenire, però, ad una limpida stesura del proprio modo di sentire. Le sue immagini sono strutturate con una certa efficacia, rivelando insieme taluni elementi della sua formazione, con la duplice ascendenza d'una formalistica ricerca casoratiana e di certi accordi tonali in cui si ritrova Menzio, di cui la Moretti fu pure allieva.

Nei temi d'attualità che affronta non si vede se l'intento predominante implica un carattere sociologico o celebrativo, o una più intima partecipazione. Ma è un fatto che non sembra di poter individuare nei risultati [redacted] questi dipinti qualcosa che vada oltre un'immagine freddamente giocata. Qualche più viva corrispondenza si rileva tuttavia nei grandi fogli acquerellati, frutto d'un soggiorno estivo che nel 1963 le consentì di frequentare a Salisburgo il Seminario diretto da Kokoschka.

Mostra «della stalla» anche alla Galleria Viotti, con una collettiva [redacted] fine stagione. Segnaliamo *Lavandaie di Rome*, felicemente dipinta da Bartolini nel 1962, e il vecchio gr[redacted] Menzio del *Tre nudi* del 1934, il grafismo dei paesaggi di Agostini, la *Composizione con pipa* di [redacted], virtualmente rigorosa, lo sfrenato barocchismo di Hollesch, alcuni piccoli bronzi che dalla Pollinea a Dessa e a Cherchi riassumono quasi la partecipazione degli scultori alla mostra di quest'anno. Belle incisioni di Calandri e di Gulino.

Angelo Dragone

Una signora torinese in finale per la donna più elegante d'Italia

La signora torinese Mirella Zucchotti vincitrice della selezione di St-Vincent per la finale della donna più elegante d'Italia. [redacted] destra l'attrice inglese [redacted] Paul, ammiratissima in una vaporosa toilette in chiffon

SAINT-VINCENT, [redacted], sera.

Nel clima mondano e artistico della serata di gala per l'assegnazione delle «Grolle d'oro», si è svolta a Saint-Vincent la terza selezione valida per la proclamazione della «Donna più elegante d'Italia 1966». Le prime due selezioni di quest'anno sono state vinte dalla contessa Sandra Leggio Torlonia, prescelta a Roma al concorso ippico internazionale di piazza di Siena, e dalla signora Franca de Curtis Faldini, moglie di Totò, all'inaugurazione del Festival di Spoleto.

Al Casinò de la Vallée, la giuria, formata da giornalisti e da personaggi del mondo della moda, ha votato all'unanimità per la signora Mirella Zucchetti Chiabergo di Torino. Essa indossava una toilette [redacted] grande attualità: il «due pezzi» da gran sera composto da una lunga, fluente gonna in seta (paura rosa «shocking»), spaccata davanti fino alle ginocchia, profilata all'orlo da ricami in cristalli e da un reggiseno completamente ricoperto da scintillanti pietre e paillettes, completato da una blusa trasparentissima in organza nera.

La giovane e ammiratissima signora, che ha 27 anni ed è madre di un delizioso bimbo di 80 giorni, è premiata con una spilla d'oro raffigurante una visione farfalla ed è ammessa nella finale per l'ambito titolo dell'eleganza.

c. r.

Per l'aggressione ad un bancario

Prestigiatore torinese arrestato a Firenze

Il fatto di [redacted] è imputato, avvenne il 7 ma[redacted] scorso - Catturato anche un cameriere di Montecatini

FIRENZE, lunedì sera.

Sull'arresto avvenuto a Viareggio del prestigiatore torinese Primo Facci, di 25 anni, abitante in via Alfione 8 a Torino, e su quello del cameriere Ezio Tamberlini, di 22 anni, da Novanto di Lucca, ma abitante a Viareggio in via Lepanto 74, avvenuto a Montecatini, la polizia non ha fornito ulteriori particolari, pur ritenendo che si tratterebbe degli aggressori che il 7 maggio alle 21,30 in via dei Pescioni spararono a sangue freddo quattro colpi di rivoltella contro il commesso della Banca Commerciale Mario Gori, ferendolo gravemente, e rapinandolo di circa 11 milioni. Le gravi [redacted] di rapina e tentato omicidio vengono, per altro, energicamente respinte dai due, che dichiarano di non saperne assolutamente niente.

Le indagini, che hanno portato all'arresto del Facci e del Tamberlini, presero l'avvio da un'altra rapina di poca entità, avvenuta la notte del 1 aprile, sempre a Firenze, all'albergo Ritz in danno del portiere notturno, al quale due banditi portarono via trentamila lire. Le indagini condussero a sospettare di due giovani che furono arrestati a Montecatini: essi avrebbero confessato di aver commesso la rapina al «Ritz» e riferito certi episodi, attraverso i quali gli inquirenti si sarebbero fatta la convinzione che tanto il Facci che il Tamberlini parteciparono all'aggressione di via dei Pescioni.

Il Tamberlini, sospettato di essere coinvolto in un illecito traffico di armi, in particolare di pistole calibro 9, che si svolgeva a Montecatini, venne fermato non appena si presentò alla caserma dei carabinieri di Pistoia dove intendeva — avendo intuito che le acque si stavano agitando nei suoi riguardi — spiegare che non c'entrava per nulla con il particolare «giro» di coloro che avevano commesso varie rapine a Firenze. Il Facci, invece, fu sorpreso al tavolo di un «night» di Viareggio, attorniato da quattro o cinque belle ragazze: non c'è voluto molto per rintracciarlo dato ch'erano più di venti giorni che egli, che si presentava come prestigiatore disoccupato, non mancava mai di fare una capatina in quel locale notturno.

L'OROSCOPO DI DOMANI

ARIETE (21 marzo-20 aprile) *Affari:* sarete accompagnati da una buona dose di fortuna se saprete sorridere. *Sentimenti:* convergono su di voi molte simpatie, non c'è che la difficoltà della scelta. *Salute:* se vi trovate già in vacanza, non esponetevi troppo ai raggi del sole.

TORO (21 aprile-21 maggio) *Affari:* il lavoro vi sembrerà monotono, ma [redacted] siete capaci di approfittare delle circostanze, i guadagni si prospettano assai notevoli. *Sentimenti:* situazioni imbarazzanti dovute a incomprensione. *Salute:* non sottoponetevi a sforzi eccessivi.

GEMELLI (22 magg.-21 giugn.) *Affari:* scompaiono le preoccupazioni dna[redacted] e arrivano vantaggi rimarchevoli. *Sentimenti:* anche in amore ci vuole spirito più pratico. *Salute:* se avrete la possibilità di andare in ferie, [redacted] la preferenza al mare.

CANCRO (22 giugno-22 luglio) *Affari:* il Sole e Giove, uniti [redacted] vostro segno costituiranno le premesse di splendidi successi. *Sentimenti:* giornata adatta per completare seri progetti di lavoro e per consolidare vincoli d'affetto. *Salute:* vitalità in aumento.

LEONE ([redacted] luglio-23 agosto) *Affari:* supererete ogni difficoltà senza sforzo ed evitando l'immobilizzo di capitali. *Sentimenti:* non mancheranno le gioie familiari per i più anziani e le dolci sorprese per i giovani. *Salute:* dall'alimentazione dipende il benessere generale.

VERGINE (24 [redacted]-23 sett.) *Affari:* purtroppo [redacted] sopportare dure fatiche. Procedete con metodo e con calma. *Sentimenti:* riceverete buone notizie per lettera o per telefono. *Salute:* notevole miglioramento, specialmente se cambierete aria.

BILANCIA (24 sett.-23 ott.) *Affari:* [redacted] attività non sfugge all'occhio dei superiori. Non concedete denaro in prestito. *Sentimenti:* [redacted] fidatevi [redacted] molte promesse che vi saranno fatte. *Salute:* dedicate qualche ora allo sport preferito.

SCORPIONE (24 ott.-22 nov.) *Affari:* la fortuna è dalla vostra. Approfittate per realizzare i progetti che vi stanno a cuore. *Sentimenti:* se siete in vacanza si offre l'occasione di incontrare l'anima gemella. *Salute:* prudenza nei viaggi.

SAGITTARIO ([redacted] nov.-21 dic.) *Affari:* se vi trovate [redacted] difficoltà, non temete perché [redacted] altri si schierano in vostro aiuto con [redacted] occasioni propizie. *Sentimenti:* è prevista una serata indimenticabile. Non fate promesse. *Salute:* attenzione alle bevande ghiacciate.

CAPRICORNO (22 dic.-21 gen.) *Affari:* rimandate ogni transazione [redacted] se non volete perdere denaro. *Sentimenti:* il vostro cuore è colmo di amarezza perché la persona amata non vi comprende. *Salute:* l'elioterapia rappre[redacted] di esuberante vitalità.

ACQUARIO (22 genn.-19 febb.) *Affari:* tutte [redacted] imprese che inizierete [redacted] destinate al successo. *Sentimenti:* poche le persone in grado di capirvi. *Salute:* se [redacted] stato [redacted] appariva depresso, incomincia da oggi un miglioramento.

PESCI (20 febbraio-20 marzo) *Affari:* potrete anche avere fortuna al gioco, ma non cedete nelle illusioni. *Sentimenti:* al cuore sono riservate numerose soddisfazioni. Felice incontro in serata. *Salute:* probabili disturbi di stomaco o intestinali.

Il medico della famiglia

Sudorazione profusa - Bagni di schiuma Alimenti energetici - Ingoia anche i semi...

«Quando viene l'estate — scrive il signor F. N. — comincia il mio tormento: sudo in modo esagerato. Ho la biancheria inzuppata di sudore e le mani umide. Quale può essere la causa [redacted] questo inconveniente? [redacted] sono dei rimedi?».

Le cause possono essere diverse: fattori ereditari, abuso di bevande alcooliche, di caffè, di cibi drogati, intensa attività fisica, obesità, indumenti pesanti, febbre e altro ancora. Quando [redacted] si estende a tutto il corpo, si può provare la somministrazione di sedativi, antistaminici e, talvolta di atropina o belladonna. Ma non sempre i risultati sono soddisfacenti. Troppo sovente l'individuo soffre di tensione interiore e le ghiandole sudoripare [redacted] comportano in conformità con lo stimolo. In [redacted] particolarmente gravi [redacted] state tentate cure con raggi X e si è proceduto persino alla recisione di un nervo simpatico. Ma sono, queste, misure che vengono suggerite di rado. Che cosa raccomandare? Sul piano alimentare: astenersi dalle [redacted] drogate, dal [redacted]lato e dalle bevande stimolanti (caffè, tè ed alcool). Sul piano igienico: usare qualcuno dei molti prodotti contro la traspirazione che [redacted] trovano [redacted] vendita, fare pediluvi in soluzioni di [redacted]nato di potassio oppure aldeide formica o ancora cloruro d'alluminio, fare uso di polveri assorbenti e cambiare frequentemente la biancheria e gli altri indumenti. Le donne possono indossare un minor numero di capi di vestiario (anche più leggeri) e, sotto questo punto di vista, [redacted] più fortunate degli [redacted] uomini.

* *

«Ho due bambini che ancora non vanno a scuola — scrive la signora M. S. — e faccio far loro il bagno ogni giorno (d'estate anche due volte) usando [redacted] prodotto che fa molta schiuma e che [redacted] insapona. Mio marito sostiene che i troppi bagni causano un inaridimento della pelle. E' vero?».

I bagni troppo frequenti, eliminando completamente il velo di grasso protettivo, possono portare all'inaridimento dell'epidermide. Tuttavia, nel caso da lei indicato, la lanolina dovrebbe compensare questa tendenza.

* *

«Quali sono — domanda il signor F. B. — i cibi che danno più rapidamente energia?».

I carboidrati, meglio ancora che le proteine ed i grassi. Questo è il contrario di quello che molti atleti credono. Le proteine e i gr[redacted] debbono [redacted] consumati da 6 a 24 ore prima [redacted] una [redacted] petizione sportiva.

* *

«Non riesco — ci dice [redacted] signora G. O. — ad indurre mio figlio a non ingoiare i semi dei frutti che mangia. Oltre a tutto è pericoloso, non è vero?».

L'apparato gastro-intestinale [redacted]male riesce a sbarazzarsi dei semi, purché non siano di dimensioni tali da ostruire [redacted] vie attraverso [redacted] quali debbono p[redacted].

(Copyright [redacted] della «Chicago Tribune» e di «Stampa Sera»)

CACCIA AGLI ERRORI

Copiando [redacted] vignetta originale — in alto — il disegnatore Ami ha commesso sette errori. Riuscite trovarli in 80 secondi? (La soluzione qui sotto capovolta)

I francobolli per i prossimi campionati del mondo

Accanto all'effigie della regina i calciatori della «Coppa Rimet»

I bozzetti dei due francobolli «Coppa [redacted] mondo 1966» che [redacted] Poste del Tchad emetteranno il [redacted] luglio

Nella grande parata dei valori postali a soggetto sportivo numerosi sono i francobolli emessi per celebrare il gioco del calcio, il più diffuso degli sport, quello che attira negli stadi le masse più compatte ed entusiastiche di spettatori di ogni età e condizione sociale. [redacted] particolare interesse, nella rassegna dei «calcistici», i val[redacted] dedicati ai «Campionati mondiali», manifestazioni che dal 1930 costituirono l'avvenimento clou del settore, le elettrizzanti «piccole Olimpiadi» [redacted] sfera di cuoio.

Non essendo apparsi [redacted] 1930 francobolli speciali dell'Uruguay, paese dell'edizione numero uno della «Coppa Rimet», la prima serie di omaggio ai «Campionati» fu quella di nove francobolli emessi dalle poste italiane nel 1934, per la seconda «Coppa del mondo», disputatasi appunto nel nostro paese, e vinta dalla Nazionale azzurra, dopo la memorabile «finalissima» con la Cecoslovacchia, a Roma. Stampati in vividi colori i nove francobolli italiani — cinque di posta ordinaria e quattro «aerei» — mostrarono figure di calciatori in azione e scorci dei grandi stadi di Torino, Firenze e Bologna, da eccellenti bozzetti del prof. Ugo Ortona e di L. Ferri, dove la lettera «elle» [redacted]ta seguita dal punto così segnata nella maggior parte dei cataloghi, corrisponde a Liana, ovvero al nome della valente scrittrice-disegnatrice Liana Ferri, che ebbe a firmare il francobollo più apprezzato e richiesto della serie, il 20 centesimi ispirato ad una bella fotografia del portiere della nazionale azzurra, il grande Combi.

Inaugurata dall'Italia la consuetudine dell'«emissione speciale» da parte del paese ospitante i Campionati, quattro anni dopo, nel 1938, ecco l'emissione della Francia per la «III Coupe du Monde» (un unico francobollo blu-azzurro [redacted] sgradevole ma neppure gradevole). Poi, a mano a mano, dopo la parentesi della guerra, la serie di tre valori del Brasile, del [redacted]0, contemporaneamente, [redacted] serie di due valori dell'Uruguay, paese vincitore della «IV Coppa Rimet», il francobollo delle poste elvetiche per la «Coppa 1954», la serie di tre valori della Svezia per l'edizione 1958 dei Campionati, e, per la «VI Coppa Rimet» disputatasi nel 1962 [redacted] Cile, l'emissione multipla cilena ed i vari francobolli degli altri paesi «simpatizzanti» fra i quali il Brasile, che si aggiudicò la «Coppa», l'Ungheria e la Mongolia.

Una panoramica delle diverse edizioni dei campionati, con i nomi delle squadre degli «incontri di finale» ed i relativi risultati, viene offerta dalla serie emessa di recente dalla Polonia, in occasione dell'VIII Coppa del Mondo. Altre serie già apparse per propagandare e celebrare l'avvenimento, quelle dell'Albania, della Liberia (con un francobollo da 25 c. riproducente una Coppa che non è affatto la «Rimet»), della Mongolia e della Repubblica del Niger, più due valori dell'ultima serie sportiva delle Poste Urss, rispettivamente da 4 e da 6 kopeke, il primo di colore rosa-rosso con la celeberrima «Coppa Jules Rimet» in oro, la classica fronda d'ulivo degli antichi atleti olimpici, [redacted]re in oro, e un modernissimo pallone «televisivo» bianco e nero, ed il secondo illustrato dalle sagome di due giocatori su fondo verde vivo.

Dall'Ungheria è giunto dapprima, in maggio, un «foglietto» da 10 Forint (per il quale molti collezionisti italiani hanno «gridato all'errore» non trovando il nome dell'Italia fra quelli delle sedici Nazioni finaliste, nella dicitura a cornice del francobollo centrale, mentre invece la parola Italia c'è, anche se presentata in lingua magiara come *Olaszország*), e successivamente, in giugno, nove bei francobolli di grande formato, con la storia dei Campionati raccontata in nove vivaci vignette policrome firmate dallo «specialista» J. Vertel. Da sottolineare, di questa serie, i due valori dedicati alle edizioni 1934 e 1938 della «Coppa del Mondo», che fu vinta per due volte consecutive dalla squadra italiana.

Non poteva mancare l'emissione della Gran Bretagna. In altri tempi, [redacted] solo l'idea di [redacted] serie inglese a soggetto calcistico avrebbe fatto sorridere di incredulità. Ma molte cose sono ormai cambiate anche al *General Post Office* britannico. Ecco allora i tre francobolli inglesi della *World Cup 1966* illustrati da figure di calciatori in piena azione delineati accanto all'impassibile effigie della Regina Elisabetta, disegnata però non alla «tradizionale maniera» della fotografia di Dorothy Wilding, ma nel nuovo tipo «cammeo», avvenente «senza occhi per vedere nè orecchie per sentire», come [redacted] commentato i soliti maligni.

Con il 1° luglio è cominciata la pioggia dei francobolli *World Cup 1966* dei Paesi del *Commonwealth* britannico, da Antigua a Brunei, dalla Dominica a Grenada, dalle Isole Salomone a Tristan de Cunha, in [redacted] ricca sfilata di 42 francobolli, 42 tutti uguali fra loro (o quasi), con il disegno della «Coppa Rimet», un pallone, la gamba di un calciatore e, racchiusa in un piccolo riquadro, l'effige della Regina, o, per i valori di alcuni Paesi arabi, del Sultano locale.

Annunciati per i prossimi giorni, infine, due francobolli *Coupe du Monde 1966* della Repubblica del Tchad, ed altri due della Repubblica del Camerun. Si attendono sempre notizie, invece, dell'emissione dell'Uruguay, una fra le prime ad essere messa in [redacted]ma, ma ormai in ritardo di parecchio sulla «tabella di marcia» stabilita a suo tempo dall'Amministrazione postale [redacted].

Lina Palermo

Per agevolare le Famiglie degli Studenti delle Scuole Pubbliche e Parificate
MARTEDI' 12 LUGLIO iniziano i [redacted] ESTIVI (diurni e serali) di preparazione agli
ESAMI di RIPARAZIONE
per tutte [redacted] classi di: SCUOLA [redacted] - RAGIONIERI - GEOMETRI - PERITI
ISTITUTO STUDIUM
P.za Statuto 2, Torino
Tel. 540.283 543.720

UN BEL RIPARO [redacted] le vostre gengive la super-polvere ORASIV
FA L'ABITUDINE ALLA DENTIERA

MAL DI DENTI
DOLORI PERIODICI FEMMINILI
La supposta odontalgica del dr. Knapp con Vitamina B, toglie il dolore di denti ed è particolarmente indicata per le persone con mucose gastriche delicate e facile a risentimenti.
La specialità predetta agisce anche contro il mal di testa ed i dolori periodici femminili; anche in quei giorni si sentirete bene, calma, serena. La SUPPOSTA dr. KNAPP toglie rapidamente il dolore e la sua azione si prolunga per più ore.

autoradio GRUNDIG
Berry
VIA ROMA 33 - TELEF. 519.067
CONCESSIONARIO ESCLUSIVO PER TORINO
STAZIONE [redacted] SERVIZIO INSTALLAZIONI IMMEDIATE

lejaby paris
In vendita alla sanfer

Movil baby — la migliore per neonati — SALA GIOVANNI

Movil — QUATTRO [redacted]

Le Stampa 1 - VII - 1966 offerta n. 56
Bolaffi consiglia
Un tipico esempio di ottimo investimento filatelico
1938 SOMALIA
Posta Ordinaria
Visita di Vittorio Emanuele III in Somalia
14 francobolli
Catalogo Bolaffi n. 199/212
Giugno 1961 Bolaffi consigliava a L. 14.000
Giugno 1966 Bolaffi consiglia ancora a L. 35.000 (aumento capitale 150%)
Giugno 1966 Bolaffi acquista a L. 25.000 (utile realizzabile 78,57%)
Tutti i francobolli sono di assoluta prima scelta quale esclusivamente tratta la ditta Bolaffi e vengono forniti con certificato fotografico [redacted] garanzia Bolaffi
76 anni di [redacted] garantiscono i vostri acquisti
Per informazioni e acquisti:
[redacted] Alberto Bolaffi — fondata nel [redacted]
Torino — Via Roma 101 — tel. 551.655 (5 linee)
Milano — Via Montenapoleone 14 — tel. 799.884/5
Bologna — Loggia del Pavaglione - Piazza Galvani 1 — tel. 278.521/2
La più antica organizzazione fil[redacted] [redacted]liana
Filatelia: hobby [redacted] investimento

SULLE SCENE E SUGLI SCHERMI

CINEMA

PRIME VISIONI

Un «giallo» all'inglese e i gangsters parigini

★ "La bambola di cera" e "Colpo grosso a Parigi"
★ "Il pozzo di Satana": una villa maledetta giapponese

[illegible] Brialy

LA [illegible]LA DI CERA, di Freddie Francis, con P. Wymark, M. [illegible]nston, A. Knox. Inglese a colori. Ge[illegible], giallo. [illegible]ni Vittoria).

La bambola [illegible] (« The psychopath ») è un [illegible] inglese di tradizione, [illegible] nel suo ritornante meccanismo si richiama al «classico» di Agatha Christie, «Dieci piccoli indiani». Quattro amici, amanti della musica e soliti a riunirsi per far quartetto, un benestante, un avvocato, un diplomatico e uno scultore, più una commessa di negozio tirata in ballo dal caso, muoiono uccisi l'uno dopo l'altro [illegible] bella varietà [illegible] morti (investimento automobilistico, veleno, cappio, fiamma [illegible] pugnale), e [illegible] delitto è contrassegnato [illegible] un bambolotto che riproduce le fattezze della vittima.

Il ventisei [illegible] sapere che i quattro avevan fatto parte d'una commissione alleata per giudicare i criminali di guerra e confiscarne i beni, in dirigere i sospetti sulla vedova d'un cerimoniere nazista uccisosi in carcere, paralitica non soltanto, [illegible] nascoda a [illegible] appassionata collezionista e maniaca, fino a riempirsene la casa, di bambole e bambolotti. Si presume che costei, forse aiutata da un enigmatico figliolo, guardiano notturno in un cantiere, [illegible] voluto vendicarsi dei giustizieri [illegible] (giustizieri interessati e corrotti, come si saprà poi); mentre dei tutori [illegible] sospetti non [illegible] neppure la figlia d'una delle vittime, che lavora in una fabbrica di bambole, e il di lei disamato, indebitato fino al ciuffo.

Scampato a un [illegible] il commissario che svolge le indagini a [illegible] [illegible] già stato [illegible] l'emblematico bambolotto, l'arco [illegible] suspense si tende al massimo, accordandone una sorpresa che lasceremo deliberare allo spettatore, forte del suo diritto di tremare.

Accompagnato da una colonna sonora mozartiana, con [illegible] scenografia che tiene dello squisito fra sinfonia delle bambole e pel catena, lamiere, grovigli da pop art a colori soffici e velonosi come l'argomento, il film ha una sua fredda eleganza con cui concilia a intrattiene il brivido assai meglio che coi rituali trucchetti della porta che s'apre da sé sola, ovviamente cigolando. Un film inglese [illegible] all'osso, ben interpretato, e che pur non riuscendo dai limiti d'un cinema estrinseco e ornamentale, nella deserta solista fa una ottima figura.

l. p.

COLPO GROSSO A PARIGI (« Casi briques et des tuiles »), di Pierre Grimblat, con Jean Claude Brialy, Maria Laforêt, Sophie Daumier, Jean Pierre Marielle, Albert Remy, Michel Serrault. Commedia, bianco e nero. Francia, 1965 (Cinema: Doria).

A quarant'anni suonati, Pierre Grimblat ha ancora voglia di scherzare, il suo quarto film è gaio e bizzarro come i precedenti: [illegible] con Constantina e [illegible] commedia turistico-sentimentale (il gioco *degli innamorati* si svolge a bordo [illegible] transatlantico «France» in crociera) diretta a quattro mani insieme al collega Reichenbach. E anche [illegible] volta si ride alle spalle dei seducenti «duri» di un'immaginaria malavita parigina: [illegible] e [illegible] rapinatori, che assomigliano ai nostri «soliti ignoti» a sono ormai di casa in queste frequenti parodie dei generi gangsteristico.

Cento matrimoni e qualche [illegible] goia, [illegible] il [illegible] originale francese. I matrimoni sono i milioni di nuovi franchi fortunosamente rapinati, alla vigilia di Natale, in un grande magazzino (le «Galeries Lafayette», addirittura) di Parigi; e le regole sono quelle che cadono sulla testa dei banditi dopo il colpo. Intanto: il malloppo finisce subito tra le mani di quattro pataloni e biposcna noire» guidati dalla bionda Sophie Daumier, e quando torna ai legittimi proprietari (si fa per dire) è talmente impastato di colla da costringere i rapinatori a trasformare il loro rifugio in una lavanderia di biglietti di banca.

L'ultima [illegible] è una corrida di «fics» con una vacca rissosa nell'improvvisata arena, vedi caso, dal giardino che circonda il covo della banda. E questa, inevitabilmente, finisce in pattaburn proprio sul punto di tagliare la corda con il ricuperato bottino. Ne fanno [illegible] Jean Claude Brialy con i mostacci di un mafioso siciliano, Jean Pierre Marielle travestito da Papà Natale, gli ottimi Michel Serrault e Albert Remy, e Marie Laforêt che scherma sottovesti, vestaglielle, abiti «topless» e una spiritosa [illegible] concina.

La vicenda, che rovescia quella serissa di un «romanzo nero» di Weff, non è, come si vede, originalissima. Ma il film è abbastanza divertente e, tra vecchi «gags» come uno nuovo eseguito alla maniera delle operazioni chirurgiche, altre trovate sono di buona lega: i turbolenti clienti dei grandi magazzini trattati come scolaretti dall'uomo dell'ascensore, ad [illegible]. E anche la parodia dei «caroselli» pubblicitari d'oltralpe, dei [illegible] per parecchio tempo lo stesso Grimblat è stato uno dei più abili confezionatori.

a. bl.

IL POZZO DI SATANA (« House of terror »), di Richard Gwodwin. [illegible] Sark, Susan Parker, Jerry Murphy, Alice Britton. Giapponese, drammatico. Scope, bianco e nero. (Cinema: Astor).

Prodotto [illegible] una compagnia di Tokio, questo film non porta marchio di [illegible] originale nei titoli di testa della versione italiana e, pur avendo interpreti giapponesi, presenta un cast formato di comi [illegible] nipponici. Pseudonimi? E chi lo sa. Non è il caso di esperire indagini: il film è mediocre, quasi sempre raccontato con scontanti ed inesperte accentuazioni drammatiche che lo fanno scontinare con facilità nel ridicolo.

Una villa maledetta, che è un concentrato di orrori, è il luogo pressochè unico dell'azione: vi combitano vivi e morti, quelli perseguitati da questi in un'atmosfera di spavento intenzionalmente tragica, praticamente grottesca, con urla sinistre, voli di corvi, e un allucinato storpio-gobbo-pazzo che fa da guardiano alla magione e ai [illegible] fantasmi. Lattuoso il racconto fino all'inevitabile epilogo: esso è di quelli che, per mancanza di [illegible] tutti morti l'uno dopo l'altro, a un certo punto [illegible] no finire.

a. v.

In mini-gonna l'«anti-Ursula»

Raquel [illegible] [illegible] mini-gonna per le vie [illegible] Roma. L'attrice sta interpretando [illegible] De Sica, il film «Colpo grosso [illegible] napoletana» (Tel.)

TEATRI E RITROVI

Prem. biglietti saloon La Stampa *via Roma, 80 - telefono 65.51.13*

Teatro Giardini Palazzo Reale ore 21,30 « Androclo e il leone » di G. B. Shaw.

Alcuni chiusi per ferie.

Microfolie giganti: Mille Miglia, via Os Sancio 15 (p. Museo) ore 11-24. Ingresso libero. Prossima apertura Saloni Isolamobile, via Cristini 2 (ang. via Nizza).

Al Florida Club (p. Solferino, tel. 562-822): ore 21 Baby Lunar cantano Celentano e Jerry.

Chalet Valentino: ore 21 Renzo Bado. Gay Rainer ripeto.

Columbia Night Club Attrazioni. Gina Bellini 22 Donne - Attrazioni. Mouse Reape (p. Carlina): Attraz. Internaz. Orch. Gianni Neri; canta Sipos. San Giorgio - Valentino: Tony Stella ed i Jo e Rita Arnaldi.

Abat-jour (Salchi 28, t. 541-025): 31. Al Sagittario ESTIVO, Cavoretto 7; Lido Reina, Monc. 422, [illegible] 21. Villa Gay (c. Monculieri 52): riposo.

GALLERIE D'ARTE - MUSEI

Gallerie diplori e dipinti di P. [illegible] Galleria Narciso (p. Carlo Felice 18): ieri e oggi Pittori dall'800 a '900. La Bussola (via Po 9): Antologia (internazionale) orario 10-13; 16-20.

Museo Nazionale del Cinema chiuso.

CINEMATOGRAFI

Ambrosio: «Delitto perfetto» di A. Hitchcock, con R. Milland, G. Kelly, R. Cummings, colori. Orario: 15,10; 17,30; 19,50; 22,30.

Astor: «Il pozzo di Satana» scope, Robert Sarck. Vietato minori anni 18.

Corso: «I tre volti della paura» scope, colori, con Tony Kendall, B. Harris.

Cristallo: «Un maledetto imbroglio» (Il commissario Maravilla), regia di P. Germi, con P. Germi, C. Cardinale, N. Castelnuovo. Vol. anni 18.

Doria: «Colpo grosso a Parigi» con Jean-Claude Brialy, Marie Laforet.

Ideale: «L'agente H.A.R.M.», colori, Mark Richman, Wendell Corey.

Lux: «Scotland Yard contro dott. Mabuse», Peter Van Eyck, Vict. 14.

Nazionale: «Il delitto di Anna Sandoval», E. Rossi Drago, F. Rabal.

Reposi Chiusi per rimodernamento locali.

5ª RASSEGNA DEI GRANDI SPETTACOLI ALL'APERTO
Teatro Giardini Palazzo Reale
Da stasera fino al 7 luglio ore 21,30
ANDROCLO E IL LEONE
di G. B. SHAW
con GIANRICO
Biglietti Agenzia Teatrali e botteghino del Teatro
ENTE MANIFESTAZIONI [illegible]

Romano: «Il mortidoro» P. Ferrari, S. Rocuna, M. Lee. Vist. 18. Orario: 14,30; 15,30; 18,30; 20,30; 22,30.

Vittoria: «La bambola di cera» techn. Patrick Wimark. Vist. min. anni 14.

Alfieri: «Onibaba» Nobuko Otowa. Vietato minori anni 18.

Ariston: «I bucanieri» technicolor. Yul Brynner, Charlton Heston.

Arlecchino: «Kirakiri», Tatsuya Nakadai, Shima Iwashita.

Augustus: «38° parallelo» (Missione compiuta) Gregory Peck, G. Peppard.

Capitol: «Mezzanotte infuocata» con James Stewart, R. Widmark, techn.

Metropol: «Sexy al neon blu», scope technicolor. Vietato min. anni 18.

Torino: «I pugni in tasca» di M. Bellocchio. Apertura ore 10.

Alessandro: «Una donna senza volto» L. Garner, J. Simmons, Vist. anni 14.

Fiamma: «Una donna senza volto» con J. Garner, J. Simmons. Vist. anni 14.

Fiamma: «Scambiamoci le mogli» T. Thomas, Janet Scott.

Globe: «Africa addio» di E. Jacopetti, techn. scope. Vist. anni 14.

Hollywood: «L'alba del gran giorno» R. Stack, V. Maya, R. Burr, scope, technicolor. Aperi. 15; ult. 22,45.

Impero: «L'erba del vicino è sempre più verde» tec. C. Grant, D. Kerr.

Massimo: «Questo è il mondo delle donne» technicolor, scope. Vietato 18.

Orfeo: «La settima vittima» M. Febrix, Ann Savrner. Vietato anni 18.

Principe: chiuso per restauri.

Statuto: «Questo è il mondo delle donne» techn. scope. Vietato anni 18.

Adriano: «Grido di battaglia» techn. Van Heflin, Rita Moreno.

Alcione: chiuso per ferie.

Alpi: «La staccata» scope, colori, Jean-Paul Belmondo, S. Sandrelli. Regione: «Mani di pistolero» techn.

Centrale: «Io uccido, tu uccidi» P. Franchi, Ingrassia. V. [illegible] A. 14,30.

Milano: «Rivolta di Fort Worth» «Artigli invisibili Dr. Mabuse» A. 18.

Olimpia: «Libido» D. Boschero. V. 18.

Pax: «Tabù n. 2» Vietato anni 18.

P. Mugnai: «Il diritto di Hollywood e «L'ultimo sfratto». Apert. ore 15.

S. Felice: «Il cerchio di fuoco» con Alan Ladd.

Esperia: «Non sono un'assassina» Dany Carrel, M. Robinson.

Gladiolo: «Giovani leoni» M. Brando, M. Clift, M. Britt. D. Martin.

Minerva: «La piaga di Manchipur» techn. con Richard Burton.

Vittoria: «Allegri imbroglioni» con Stan Laurel, Oliver Hardy.

Ambra: «Mondo matto al neon» (ec. Ulisse: «Il sole scotta a Elpaso» tech. scope, Dirk Bogarde, S. Strasberg, S. Paolo: «I cacciatori del lago d'argento» tech. E. Keith, Vera Miles.

Artiglio: «Space-man» R. Nutter, tech. Belsito: «Il boss» in technicolor.

Corallo: «Tutti insieme appassionatamente», colori, Julie Andrews.

Eldorado: «La montagna di luce» con Richard Harrison, technicolor, scope.

Oriente: «L'allegro mondo di Stanlio e Ollio».

V. Veneto: chiuso per rinnovo locali.

Astro: «Non sono un'assassina» D. Carè, regia di Cayatte. Vietato 18.

Clodio: «Il circo» chiuso. Domani 2 film.

Eliseo: «Cavalleria commando».

Messenia: «Massacro a Phantom Hill» Dan. Duryea, J. Lane, technicolor.

Odeon: «I sette guerrieri della spada» con M. Schell.

Siam: «Texas John contro Geronimo», Tom Tryon, B. Lyon, techn. Segue cartoni animati.

Adua: «Da 077 criminali a Hong Kong» col. sc. S. Kerrk, M. Persehy.

Aurora: «Cocis, il marchio» Jean Paul Belmondo, C. Demaure.

Brasile: «Il grande passo» con Gregory Peck, technicolor.

Maiori: «Il servo» D. Bogarde. V. 18.

Nardi: chiuso. Domani: «Horus» (ec. Nuovo Perlino (Cuneo, 47): «Battaglia di Rio delle Piate» P. Finch, tec.

Palermo: «Doppia vita di Sylvia Wanis» C. Baker, G. Makaris. V. 18.

Sociale: «Agente segreto 777 KP» Robert Mitchum, John Gregy.

Zenit: oggi chiuso. Domani «Miliche Carezza».

Barnlab: «A 007 dalla Russia con amore», Sean Connery, technicolor.

Cabiria: «Segnale di fuoco» Dana Andrews, Piper Laurie, techn.

Colosseo: «L'alba del gran giorno» R. Stack, V. Maya, R. Burr, scope, technicolor. Aperi. 15; ult. 22,45.

Continental: «I 2 pretoriani» Prabchi, Ingrassia, L. Oriel, [illegible].

Fiore: «Gli indomabili dell'Arizona» techn., Glenn Ford, M. Forde.

Ghibli: «Giuramento di [illegible] Walter Beery, Anna Baster.

Italia: «Sandokan» tec., R. Mitchum, Madamas: «Pirati del delta» e «Furie africane» G. Michaels, techn.

Piemonte: «I mariani hanno 12 mani», F. Franchi, C. Ingrassia.

S. Carlo: «Cadavere in cantina» Alan Bates, D. Elfait.

Speria: «Gli invincibili» technicolor, Gary Cooper, Apertura 15.

Chiesa: «I tre della croce [illegible] Sod», techn. John Wayne, Lee Marvin.

Delle: «L'amico di [illegible]».

Ramno: «Grigio».

Alfieri: «I disperati della gloria» P. Lupi, F. Lulli.

Arsenal: «Il figlio [illegible] Frankenstein», B. Rathbone, J. Hutchinson.

Ateliers: «I gialli di E. Wallace n. 4» J. Hurley, E. Ember.

Sfera: «Johnny West il mancino», technicolor, J. Tayner.

Vittorio: «Il giorno della vendetta», tech. sc., A. Quinn, K. Douglas.

Colorado: «Macisto nella miniera di Re Salomone», techn., D. Harrison.

Splendor: «Massacro a Phantom Hill» techn. scope, R. Fuller, J. Lane.

ECHI DI CRONACA

il televisore è questo
Telesetorse [illegible]
Servizio colore a domicilio diurno e serale con garanzia. Abbonamenti sotto la [illegible] C. L. 10'000

Collegio Dal Pozzo
Vercelli, via Duomo 6, telef. 64.773. Rinomato istituto scolastico per [illegible] e discipline. Specializzato ricupero [illegible] ogni tipo [illegible] scuola per alunni non promossi. Scuola media, accurato insegnamento del Latino. Ginnasio superiore pareificati. Chiedere programma.

Fort - confezioni
Fort - tessuti, sarterie
Piazza Adriano 15, t. [illegible].868. Rate libere [illegible]ff, senza fermare cambiali.

Il [illegible] orologio non va?
In piazza Carlo Felice [illegible] al Servizio Riparazioni e Assi[illegible] Tecnici Ciapero, esperti orologiai [illegible] qualsiasi riparazione [illegible] Vostro orologio, il controllo e ritocco [illegible] tempo, il controllo dell'impermeabilità ed altri servizi immediati [illegible] gratuiti.

Per l'impiego corsi seri attivi
Rilascio di certificati a valore legale. Società Lavoro, via Garibaldi 21 - Tel. 548.583.

La TV non funziona?
Tel. 251.677 - 296.949
877.575 la OR.TE.S. [illegible] «Org. Tecnico Subito» concede in prestito una [illegible] portatile. Servizio colore diurno e serale.

[illegible] HOLLYWOOD
[illegible] COLOSSEO
L'ALBA DEL GRAN GIORNO
RAYMOND BURR
(l'avversario del «Diavolo» PERRY MASON)
ROBERT STACK
VIRGINIA MAYO
SUPERSCOPE - TECHNICOLOR

OGGI AL CINEMA
TORINO
« Il più strabiliante esordio nella storia del cinema ».
(A. Moravia)

OGGI
METROPOL

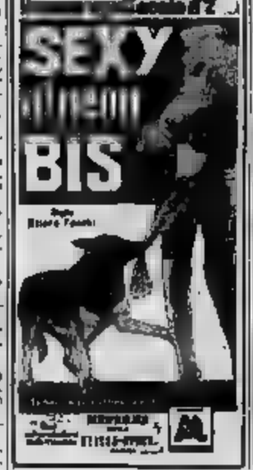

OGGI al LUX
FANTASCIENZA! SPIONAGGIO! SUSPENSE!

DISTRIBUZIONE CINEFILM [illegible] 14

ARLECCHINO: OGGI
IN PRIMA [illegible]
Il film che [illegible] ottenuto le migliori critiche ed i maggiori consensi [illegible] tutte le [illegible]

Lista conclusione della "grande festa" di St-Vincent

«Grolle d'oro» per i divi del cinema e milioni della roulette - «Mister Muscolo»

L'attrice Valeria Moriconi mostra felice la «Grolla d'oro» ricevuta a St-Vincent

L'ex marito di Jayne Mansfield ha realizzato una grossa vincita - Lacrime della Moriconi - gimcana in auto degli attori

Saint-Vincent, lunedì [illegible]

E' il quattordicesimo anno con questo che Saint-Vincent onora l'arte cinematografica mediante l'assegnazione di una «grolla d'oro» alla migliore attrice, di una al migliore attore, di una al miglior regista dell'ultimo anno. Per chi non lo sapesse la «grolla» costituisce per [illegible] unità d'Aosta un attestato di simpatia portato sino all'amicizia; se è d'oro sottolinea luminosamente gli stessi concetti.

Quest'anno le tre grolle sono andate a Valeria Moriconi, a Enrico Maria Salerno e ad Antonio Pietrangeli: tutti e tre ne erano ben degni ed è comprensibile. Valeria Moriconi poi era commossa fino alle lagrime, lagrime autentiche, nel cui piccolo lago fece naufragio un bel discorsetto di ringraziamento che aveva già preparato con somma cura. La riassumeremo [illegible] a parole nostre.

Valeria Moriconi è soprattutto attrice di teatro, ed è anche sotto questo punto di vista che lei ha potuto battere all'ultimo momento Virna Lisi, sua avversaria diretta, per 7 voti a 5; così ha voluto compiacersi che fosse stato spezzato il tradizionale muro divisorio fra il teatro e il cinematografo. Invece ha detto: « Noi attori siamo abituati a imparare a memoria le parole degli altri, questa volta non ho imparato nulla e quindi non ho niente da dire ». Ha detto con tanta grazia da strappare [illegible] applausi più nutriti.

Non trascureremo un'osservazione di Enrico Maria Salerno: lo penso che in taluni premi come questo, dove entra [illegible] ministero dello Spettacolo [illegible] del Turismo, non si [illegible] con precisione se il premio [illegible] valore turistico o d'arte: l'Italia sarebbe l'unico Paese [illegible] mondo dove il turismo [illegible] lo spettacolo sono fusi in un solo ministero.

Ciò premesso aggiungeremo che, come sempre, la cerimonia del premio svoltasi sabato aveva avuto una regia festosa, l'indomani altre volte si andava in comitiva a pescare trote in qualche riserva: con grande gioia della società protettrice degli animali, alla quale sfuggiva ogni relazione di giubilo fra l'arte e una strage di pesci d'acqua dolce, ciò non avviene più, ci si può divertire altrimenti.

La distrazione [illegible] di quest'anno è stata una «gymkana» automobilistica alle nuove «Terme», lussuose ed ardi della modesta «fonte della salute», per la quale Carlo Emanuele III di Savoia aprì arditamente fra le rocce una strada per arrivarci da Torino. Che strana «gymkana» a onor del vero. Nella zig-zag tortuoso limitato da birilli le «spider» Fiat, che dovevano ben guardarsi dai travolgerli, non erano guidate da [illegible] corrotti, ma da due esperimenti dello «Fiat», ed è giusto ricordarne i nomi tanto si sono dimostrati abili: Salvatore Spina e Sergio Salvadore. Gli artisti concorrenti si limitavano a prove secondarie dove si apprezzava chi faceva meno errori: si è distinta Gloria Paul

Fra gli uomini primo arrivato Mike Hargitay, l'ex «Mister Muscolo» ed ex marito di Jayne Mansfield, con 33. Ma Mike Hargitay è stato sulla cresta della cronaca mondana per una sua notevole vincita alla «roulette» svoltasi come organo: egli ha un [illegible] sicuro — dice — [illegible] domi[illegible] questa macchina, ma non lo applica mai per non [illegible] in dubbio [illegible] sua sicurezza; egli ha pure una particolare simpatia per il n. 11, ma non lo ha preso in considerazione per non rischiare di perderlo. Dopo qualche schermaglia sulla probabilità semplici, egli si è puntato sul 28 che l'ha favorito per due volte di seguito, quindi [illegible] somma ingentissima ha preso tutto quanto aveva e l'ha trasferito sul 11, che [illegible] è dimostrato altrettanto geniale sempre per due volte consecutive. Totale definitivo a conti fatti: undici milioni [illegible] cinetta.

a. [illegible]

STASERA AL [illegible]

● HARAKIRI, in « prima » oggi all'Ariosto, è un cinemascope in [illegible] e nero, al quale è legato il ricordo non spento d'un grande successo al Festival di Cannes di tre anni fa. Anche se esce fra una stagione non delle più favorevoli per un'opera sotto vari aspetti d'evasione, c'è da augurarsi che il pubblica non la trascuri e apprezzi in essa la potenza del dramma.

● SCOTLAND YARD CONTRO DR. MABUSE, (« prima » al Lux, replicarmi (l' [illegible] lebre [illegible] maleficio [illegible] classici di Fritz Lang in un [illegible] lo sceneggiato, il dott. Phjaard, anche [illegible] parlato al cinema splendidamente organizzato. Un [illegible] supervisore privato ed un ispettore [illegible] Scotland Yard sono gli uccisi che contaminerenno il nuovo Mabuse.

● AGENTE H.A.R.M., a colori, diretto da Gerd Oswald è la novità odierna dell'Ideal. [illegible] agente segreto, Alan Chance, in lotta [illegible] [illegible] organizzazione che fabbrica un ordigno nucleare più micidiale dell'atomica.

● IL DELITTO [illegible] ANNA SANDOVAL quarto pellicola nuova, è presentata dal Nazionale. E' una vicenda gialla [illegible] realizzata in Spagna dal regista J. A. Nieves Conde con interpreti Eleonora Rossi Drago, Granella Galassi, Francisco Rabal.

Dal 9 luglio la rassegna del [illegible]

Dieci nazioni - Trieste al festival della fantascienza

TRIESTE, lunedì sera.

Il quarto Festival internazionale [illegible] di fantascienza verrà inaugurato il 9 luglio a Trieste. I paesi partecipanti a questa singolare rassegna sono dieci. Nella serata d'apertura, che avrà luogo nella grande piatea all'aperto del Castello di San Giusto, saranno proiettati il documentario francese «Gustave Moreau», cortometraggio a colori che illustra la [illegible] e l'opera dell'artista, e il film americano a colori «City under the sea» (Città sotto il mare). E' prevista [illegible] la partecipazione [illegible] delle attrici Virna Lisi [illegible] e Lisa Gastoni, che sta lavorando in un film di fantascienza.

Fra i paesi partecipanti alla manifestazione — che è organizzata dall'Azienda turistica di Sopiorno con la collaborazione della Mostra del Cinema di Venezia — l'Italia passa aspira, è presente con 5 film «Criminali della Galassia», Al tratta di una pellicola che fa parte [illegible] una serie di quattro firmate da Antonio Margheriti, un regista che si cela sotto lo pseudonimo anglosassone [illegible] Anthony Dawson.

Ed ecco l'elenco dei dieci paesi [illegible] precederanno parte alla rassegna: Cecoslovacchia, con «Chi vuole uccidere Esele?», di Vaclav Vorlicek; Francia, [illegible] «L'oro e il piombo», di Alain Cuniet; Spagna, con «El sopido prehistorico», di José Nieves Conde; Gran Bretagna, con due film: «Invasione», di Alan Bridges, e «L'isola del terrore», di Terence Fisher; l'Urss, con «Ipotholide Selling. Garin», di Berdicevskij; il Giappone, con «L'invasione dell'astronauta», di Inoshiro Honda; gli Stati Uniti, con «Città sotto il mare», di Jacques Tourneur; la Jugoslavia, con i cortometraggi «Visita dal Cosmo» e «Ausa [illegible]»; ed infine la Svezia, che presenterà un cortometraggio del quale non è ancora stato reso noto il titolo.

La proiezione delle storie di mostri, di astronavi, di scoperte scientifiche e parascientifiche sarà accompa[illegible] [illegible] alcune manifestazioni collaterali, destinate indubbiamente a conferire un tono [illegible] interesse non occasionale a questo Festival. Oltre ad [illegible] mostra [illegible] gica dedicata a Gustave Moreau, [illegible] in calendario: un convegno di scienziati [illegible] esperti di fantascienza sul tema: «Possibilità di vita entro il sistema solare»; una sezione informativa di documentari speciali ed una retrospettiva; infine una mostra d'arte, sempre in tema.

p. v.

Riduzioni R.A.I. — Adriano - Alba - Ambrosio - Apollo - Augustus - Belgio - Bernini - Brasile - Colosseo - Continental - Corso - Cristallo - Dora - Doria - Elisa - [illegible] - Fiamma - Flora - Fiorino - Ginlello - Italia - Lux - Massimo - Metropol - Nord - Nuovo - Odeon - Palermo - Piemonte - Regina - Roma - Romano - S. Felice - Splendor - Star - Statuto.

OGGI all'IDEAL IN 1ª VISIONE ASSOLUTA
Contro questo agente super-segreto furono usate le armi più micidiali del mondo!

Una passione che sconvolge fino alla morte OGGI al NAZIONALE

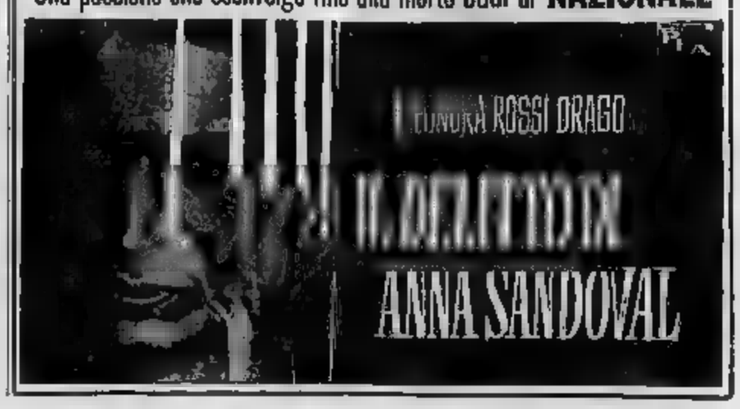

QUESTA SERA ALLA TELEVISIONE

LA SCELTA DEI PROGRAMMI SUI DUE CANALI

"Tv 7,, in vacanza sul Primo I "jet,, nel film del Secondo

[redacted] Il settimanale diretto da Giorgio Vecchietti conclude il ciclo delle trasmissioni - «Cicerenella» rivista di Galdieri in replica) [redacted] le canzoni di Napoli - [redacted] «Uomini catapulta» con John Payne - Le curiosità del Cantagiro e il «Giornale dell'Automobile n. 21»

Qualcosa di nuovo c'è nei programmi serali della tv: le prime repliche delle trasmissioni [redacted] invernali. Un bello scorno per [redacted] lamentano di continuo sulla monotonia e sulla scarse possibilità di scelta offerte a chi si ostina a passare davanti al video le ore del dopocena. Ad appena quattro mesi di distanza chi ha «perduto» la fantasia napoletana trasmessa alla domenica sul Secondo Canale, in alternativa con il Maigret del Primo, potrà [redacted] «ricuperarla». E non basta. [redacted] all'inizio di questi ricuperi. Nulla andrà perduto. [redacted] ra sul Nazionale rotocalco di attualità e spettacolo musicale, sul Secondo [redacted] e notiziario motoristico, inframezzati dalla quotidiana [redacted] zione [redacted] «Cantagiro».

Alle 21, sul Primo Canale ultimo numero [redacted] Tv 7, che va in vacanza [redacted] la trentatreesima trasmissione della stagione 1965-66. [redacted] fascicolo 130 del settimanale diretto [redacted] Giorgio Vecchietti [redacted] roso [redacted] il sommario ma soltanto un consuntivo [redacted] quarto anno, espresso [redacted] un indice medio di gradimento [redacted] A parte questo dato fornito dal servizio opinioni della Rai-tv, sempre alquanto opinabile, il bilancio è senz'altro positivo, anche se qualche volta si sarebbe desiderato maggiore mordente mentre il rotocalco ha alternato a numeri ottimi, vivaci e spregiudicati altri che ricordavano troppo il Telegiornale. [redacted] Zavoli è [redacted] senz'altro il migliore della redazione [redacted] anche gli altri si [redacted] onore. Parla meritata dunque, ma che speriamo non si protraggano [redacted] prima [redacted] è già avvenuto negli anni [redacted].

* *

Alle 22, la prima delle quattro puntate in cui si articola la rivista di Michele Galdieri *Cicerenella*, spettacolo [redacted] ci parve gradevole in prima visione, anche se con [redacted] carta sovrabbondante [redacted] parte musicale su quella recitata, che [redacted] a Nino Taranto, al fratello Carlo ed a Pietro De Vico, riverserà la sua cornucopia di canzoni napoletane di ogni [redacted] Il titolo è infatti programmatico perché «Cicerenella», detta anche «Tarantella di Posillipo», è [redacted] antichissima tiritera partenopea [redacted] La cantante Gloria Christian, in veste di presentatrice-primadonna, coadiuva Taranto nell'introdurre all'esecuzione dei vari brani melodici, degli «sketches» e di alcune scenette del repertorio teatrale napoletano più tradizionale, ambientato il tutto in un immaginario club nautico del golfo.

Gran raduno di cantanti, aperto da Enzo Guarini ed Angela Luce con «Tutto è pronto», seguiti da Sergio Bruni interprete di un'anonima «Tarantella» e della famosa «Canzone 'mbriaca», versi di Salvatore [redacted] Giacomo, musica [redacted] E. A. Mario. Torna la Luce impegnata nell'esecuzione di «Chi disse ca la femmina» dall'opera [redacted] di Pergolesi «Lo frate 'nnamurato» e dopo di lei Aurelio Fierro con [redacted] canzone dell'ultimo Ottocento «'A risa» di Cantoni [redacted] Chiudono i giovani con tre vecchi pezzi: «Guapparia» di Bovio e Falvo cantata da Lucia Valeri, «Cara piccina» di Bovio e [redacted] da Luciano Lualdi e «Quando tramonta 'o sole» di Russo e Gambardella affidata a Dino Giacca, altra promessa di Piedigrotta.

Tra un gorgheggio e l'altro una scenetta di Nino Taranto (Pulcinella) e Linda Christian (Colombina) dalla commedia «La vendetta di Pulcinella contro Corisillo» di Antonio Petito e quindi, sul tema di «Lettera amirosa» [redacted] Di Giacomo, una lezione del corso accelerato [redacted] napoletano che ha per [redacted] Taranto. Finale [redacted] canoro con «Serenatella sciuè sciuè» in cui [redacted] Maria [redacted].

* *

Il Secondo propone, alle 21,15, la [redacted] serata cinematografica con il film *Uomini catapulta* di genere aeronautico, diretto nel 1957 dal regista Francis D. Lyon. Protagonista è John Payne, affiancato da Karen [redacted] e Paul Kelly. La storia si ispira ai primi drammatici [redacted] di volo con aerei supersonici.

Siamo [redacted] centro di collaudo dell'U. S. Air Force [redacted] si prova l'espulsione a catapulta dei piloti dall'abitacolo compiuto ad alte quote. Tutta gente di fegato ma al lancio inaugurale, da 12 mila metri, il capitano Cavallero, scelto per il suo provato sangue freddo, si lascia prendere dalla paura, aziona prematuramente [redacted] leva di apertura [redacted] paracadute e ci rimette la spina dorsale. Ora toccherebbe a Paul Peterson, l'eroe dell'avventura, ma il colonnello [redacted] vede troppo nervoso e preferisce sostituirlo con [redacted] collega Simmons per non correre altri rischi. Ma è destino che [redacted] il primo a dover fare i conti con quegli attimi di terrore incoercibile: il [redacted] rimpiazzo è colto da un attacco di (provvidenziale) appendicite e non c'è più scusa: o saltare o perdere la faccia.

Notti d'incubi, mogliettina in lacrime [redacted] va a raccomandar [redacted] dal colonnello e conclusione scontata. Peterson ritrova [redacted] quando tutti stavano già dandogli del vigliacco e l'esperimento naturalmente riesce. Ottimi i brani di documentario inseriti [redacted] film che faranno la gioia degli appassionati di aeronautica.

* *

Dopo l'inevitabile *Cantagiringiro*, trasmesso alle 22,30 dalla tappa [redacted] Ancona, [redacted] le trasmissioni, alle 22,45 il numero 21 del *Giornale dell'automobile*, [redacted] programmato il 24 giugno e poi sostituito dalla trasmissione commemorativa del ventennale della Costituente. In sommario sono quattro servizi: [redacted] sulle donne [redacted] ridionali al volante nel commercio [redacted] degli uomini (siamo [redacted] Sicilia e le battute promettono di essere gustose), un altro, stagionale, sul turismo in «roulotte», un'intervista [redacted] il [redacted] Morandi, capo-collaudatore dell'O.M., e la presentazione [redacted] un nuovo «coupé». d. g.

La cantante Edda Ollari partecipa al «Cantagiringiro» in [redacted] sera alle ore 22,30 sul Secondo Canale

Ferito in un incidente [redacted] l'attore americano Gardner

Gulfport, lunedì [redacted].

L'aeroplano che trasportava l'attore Dave Gardner (uno [redacted] idoli della [redacted] sione americana) e la [redacted] famiglia è precipitato nel Mississippi, causando la morte del pilota e [redacted] un'altra [redacted]. Gli altri [redacted] passeggeri sono rimasti feriti, in modo non [redacted]. Tra [redacted] Gardner, [redacted] si è fratturato alcune costole, la moglie e i due figli.

L'apparecchio, un «DC3», era ritornato alla base [redacted] un motore in avaria, ed era appena atterrato. E' stato lo [redacted] Gardner ad aprire il portello e a far uscire i [redacted] passeggeri prima che l'aereo esplodesse e fosse distrutto dalle fiamme.

OGGI SUL VIDEO

Primo Canale (nazionale)

18 —: Tv [redacted] ragazzi (Universo - Rin Tin Tin).
19 —: Segnalibro.
19,45: Sport - Cronache italiane e parlamentari.
20,30: Telegiornale della sera.
21 —: TV-7, settimanale diretto da Vecchietti.
22 —: Cicerenella, varietà musicale (replica).
23,05: Telegiornale della notte.

Secondo Canale

21 —: Telegiornale.
21,15: Uomini catapulta, film con John Payne.
22,30: Cantagiringiro, curiosità [redacted].
22,45: Il giornale dell'automobile n. 21.

TELEVISIONE SVIZZERA (Ora italiana). — [redacted]: Tour de France - 21,55: L'orologio sepolto, telefilm - 22,45: Carosello d'estate - [redacted]: Informazione.

I [redacted] DI DOMANI

PRIMO CANALE. — Ore 17: Tour - 18: TV dei ragazzi - 19,15: Dante, uomo e poeta - 19,45: Sport e Cronache italiane - 20,30: Telegiornale - 21: Ultima [redacted] a Chicago, film - [redacted] L'Approdo - [redacted]: Telegiornale.

[redacted] CANALE. — Ore 21: Telegiornale - 21,15: Sprint - 22,15: Cantagiringiro - 22,30: Concerto sinfonico - 23: Da Roma: Premio Strega.

Programmi della RADIO

LUNEDI' 4 LUGLIO

PROGRAMMA NAZIONALE (Torino I, m. 457,3, Torino m.f. I). — 14: Trasmissioni regionali - 15: [illegible] - 15,15: Quaderno orchestrale - 15,30: Album discografico - 15,45: Rotocalco musicale - 16,30: L'eterna avventura - 17: Giornale.

Ore 17,25: «Il deserto dei Tartari», romanzo di D. Buzzati; prima puntata. Interpreti: N. Bertorelli, A. Caravaggi, G. Mavara, G. Rizzi, R. [illegible], I. Bonzani e altri; regia di G. D. Giagni - 18: Orchestra diretta da Ettore Ballotta - 18,15: Grandi stagioni d'opera - 18,50: Sottosquerna - 19,05: L'informatore degli ortofrutticoli - 19,10: Itinerari musicali, a cura di D. De Palma - 19,30: Motivi in giostra - 19,53: Una canzone al giorno - 20: Giornale - Radiosport - Applausi a...

Ore 20,25: L'ora del jazz: C. Parker, S. Stewart e J. Guarnieri; complessi dell'Onyx Club, J. Coltrane - 21,20: Musica da ballo - 23: Giornale - Oggi al Parlamento.

SECONDO PROGRAMMA (Torino II, m. 219,5, Torino m.f. II). — Ore 14: Arriva il Cantagiro - 14,05: Voci alla ribalta - 14,30: Giornale - 14,45: Tavolozza musicale - 15: Momento musicale - 15,15: Selezione discografica - 15,30: Notizie - 15,35: Concerto operistico: soprano Ilva Ligabue, baritono Aldo Protti.

Ore 16,30: Notizie - 16,35: Tre minuti per te, a cura di padre Atzori - 16,38: Per voi giovani (programma musicale) - 53° Tour de France: arrivo della tappa Royat-Sète - 17,25: Buon viaggio - 17,30: Notizie - 17,35: Per voi giovani - 18,15: Non tutto ma di tutto - 18,25: Sui nostri mercati - 18,30: Notizie - 18,35: Piccola fantasia musicale - 18,50: I vostri preferiti - 19,23: Zig-zag - 19,30: Radiosera. Ciclismo: 53° Tour de France - 20: Punto e virgola.

Ore 20,10: «Rigoletto», direttore A. Questa; interpreti: F. Tagliavini, G. Taddei, L. [redacted], E. Neri e altri - 22,20: Armando Camera e il suo complesso - 22,30: Notizie - 22,40: Benvenuto in Italia: trasmissione dedicata ai turisti stranieri.

TERZO PROGRAMMA (Torino III m. 219,5, Torino m.f. III). — Ore 18,30: Musiche di Corelli - 19: Storia dello schiavismo, a cura di A. Spinosa - 19,30: Concerto di ogni sera - Nell'intervallo: La rassegna - 20,30: Rivista delle riviste - 21: Giornale - 21,20: «La bisbetica domata», di W. Shakespeare; interpreti: C. Enriel, G. Mauri, V. Moriconi, A. Zaccaria, A. Corso, M. Moresco, M. Michi, M. Ricardini e altri; regia di F. Enriquez.

Il «meglio» alla Radio

Un memorabile «Falstaff», con Mariano Stabile, rappresentato nel 1924 al «Regio» di Torino, è al centro della rievocazione in onda alle 15,15 sul Nazionale per la rubrica «Le grandi stagioni d'opera».

Ferruccio Tagliavini, Giuseppe Taddei e Lina Pagliughi sono tra gli interpreti del «Rigoletto» verdiano in onda alle 20,10 sul Secondo Programma in una pregevole edizione discografica diretta da Angelo Questa.

Shakespeare sul Terzo Programma, alle 21,20: la storia della puntiglio Caterina sottomessa dall'energico Petruccio nella divertente commedia «La bisbetica domata», con Valeria Moriconi e Glauco Mauri.

SALI di FRUTTA ALBERANI

primavera dell'organismo

SALI [redacted] FRUTTA ALBERANI! Effervescenti, digestivi, rinfrescanti, lassativi, normalizzano le funzioni dell'intestino e degli organi digestivi. Essi [redacted] contro bruciori di stomaco, digestioni difficili, e manifestazioni [redacted] causate dal cattivo funzionamento dell'intestino: 1 o 2 cucchiaini di Sali di Frutta Alberani [redacted] mezzo bicchiere d'acqua e vi sentirete meglio.

In vendita nelle farmacie

Baule L. 3590 - Baule L. 4990

svendita estiva a prezzi di realizzo sino [redacted] esaurimento merce

PER [redacted] E [redacted] LOCALI [redacted]

[redacted] VIOLETTA

VIA [redacted] - UNICA SEDE

SCONTO AI DIPENDENTI FIAT

[redacted] Cinghiale L. [redacted] - Nepal L. 4590 Wunder L. [redacted] - Vilpelle L. 2890 - Avion L. [redacted] Tessuto L. 1990 - Pergamena L. 1790 - Fibrone L. 590 - Sacco armadio L. 3990 - Scarpiera L. 1990.

BAULI: Cassa America L. [redacted] - Koffer L. 6590 - Lamiera L. 7990.

BORSE: per le vacanze: paglia e cesti: L. 290 - 590 - [redacted] in più - Cordonetto L. 1290 - [redacted] in più.

[redacted] VIAGGIO: Necessaire L. 490 - Completo grande L. [redacted] - Mequillage L. 1790 - Sottobraccio L. 390 - [redacted] in più.

DI TUTTI GLI ARTICOLI IL [redacted]

Al matrimonio segreto in Scozia seguirà il "sì,, in Italia

Al matrimonio segreto in Scozia seguirà il "sì,, in Italia

Morandi promette le «seconde nozze» alla fine di luglio dopo il Cantagiro

Il cantante si è riunito alla moglie, l'attrice Laura Efrikian, [redacted] da Roma [redacted] la madre - La [redacted] musica leggera arriva stasera [redacted] Ancona

[redacted]

Cesena, lunedì sera.

Ed eccoci sulla strada di Ancona con molta più polvere nei polmoni e meno chilometri davanti. Morandi ce l'ha fatta, voleva arrivare con la moglie rosa nella sua città, Bologna. L'ha conquistata a Brescia e per ora non l'ha mollata, anche se con pochi punti di vantaggio [redacted] Michele e Little Tony, terzo per mancanza [redacted] fiato. Nel girone dei cinque Dino ha fatto passi da gigante. [redacted] ragazzino di Ariccia è saltato fuori a Bologna. Secondo in classifica — e ha guadagnato una ottima posizione in classifica generale. I Marcellos Ferial, che in fondo presentano anche loro una canzone [redacted] Rivolta, cioè «Beat», sono sesti in classifica. Pochi cambiamenti [redacted] girone B. Sempre in testa con notrevole vantaggio il torinese Mariolino Barberis, seguito dal romano [redacted] e [redacted] Vasco Oyole.

L'Equipe 84, ancontinggiata dal giocare in [redacted] e dal braccio ingessato di Victor, conduce i capelloni, ma i Rokers sperano ancora di ringuadagnare la maglia. Sperano che non hanno perso nemmeno i «New Dada». Morandi ha ritrovato [redacted] moglie Laura Efrikian, giunta [redacted] la madre da Roma. Gli sposi accasati, probabilmente, riproveranno [redacted] secondo matrimonio — anche questo segreto, [redacted] tutti i crismi a fine luglio. [redacted] testimone, un'amica fotografa. L'abito di Laura sarà un tailleur rosa, indossato da lei nell'ultimo film [redacted] Morandi «Se non avessi più te»: «Lo indossi nella scena in cui ci sposiamo clandestinamente [redacted] ha portato fortuna; il film ha incassato un miliardo».

Le tappe di Brescia, Verona, Bologna e Cesena non sono state animate dalla carica dei «teen-agers» verso il palcoscenico. Non sono però mancati gli incidenti. A Verona un violento temporale ha tenuto in sospeso fino all'ultimo la ripresa televisiva e diminuito il numero degli spettatori all'Arena, che ne conta ben [redacted] mila. [redacted] sarebbero dovute cedere in tv tutti i candidati dei gironi [redacted] e B, esclusi dalla trasmissione [redacted] Birillo, e i complessi che si erano classificati fino al sesto posto. Invece le esclusioni furono più numerose, per un ordine tassativo [redacted] Roma. Risultato: una crisi epatica di Volpe che non ha cantato per due giorni (e farebbe bene a continuare, quando non cambia [redacted] prende [redacted] punti se canta — come ha fatto all'ippodromo di Cesena — 69).

Persino [redacted] mite Fiorini, maglia nera ma «cuorecontento» si è ribellato e ha poi concluso «niente [redacted] fare; lo [redacted] rovinato dalla defezione di Mario Abbate, Pelleini i cantanti lirici, accorsi all'arena di Verona, lusi per cercare di capire il successo [redacted] dei capelloni, che riescono ogni sera a far esplodere i giovani. La soprano Elena Basella — venuta col [redacted] guardare l'ordine del giorno, deve cantare nel «Trovatore» — ripeteva obiettiva: «Non è possibile, proprio qui nel nostro tempio».

Alla Studio di Bologna la folla era divisa da uno spiazzo erboso e da [redacted] fosso, dal palcoscenico, eppure un petardo è stato lanciato dalla Torre [redacted] Maratona e [redacted] bruciacchiato l'abito di [redacted] signora. Bobby Solo perde quota; a Bologna è stato danneggiato da un miserrimo 16 ed è giunto al [redacted] posto. Forse è preoccupato dagli [redacted] di ragionerie che deve dare in questi giorni a Frascati.

a. g.

ecco perché
è doppio*
il comfort (e la sicurezza)
degli ammortizzatori
DE CARBON

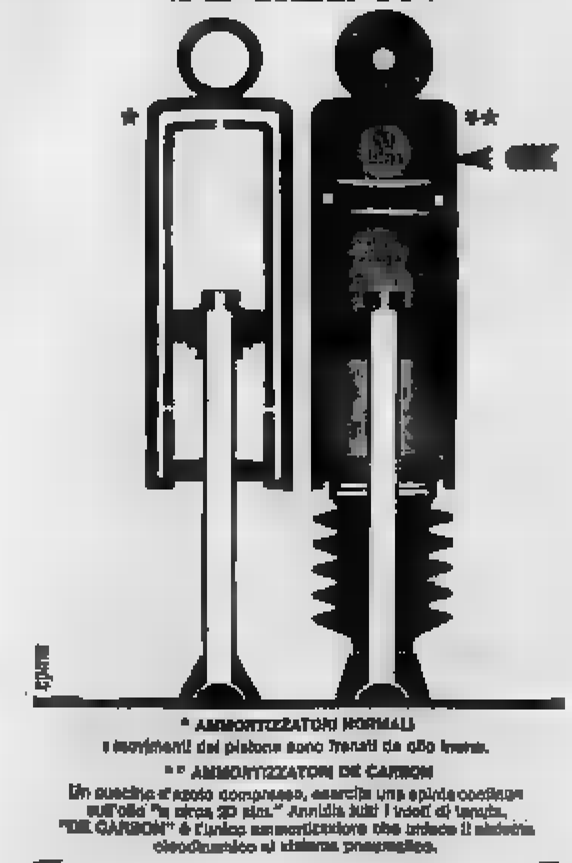

* AMMORTIZZATORI NORMALI
i movimenti del pistone sono frenati da olio invece.
** AMMORTIZZATORI DE CARBON
Un cuscino d'azoto compresso, esercita una spinta continua sull'olio "a circa 20 atm." Annulla tutti i vuoti di tenuta. "DE CARBON" è l'unico ammortizzatore che unisce il sistema oleodinamico al sistema pneumatico.

oggi
PREZZO ECCEZIONALE PER LE
FIAT 500
FIAT 600
FIAT 850

DE CARBON

In Italia prodotti e distribuiti da:
[illegible]

Trenet: «Sono padre di [redacted] bambino che [redacted] conosco»

Il celebre *chansonnier*, tornato [redacted] Canada, ha rivelato un vecchio segreto - Una storia [redacted] commuove il pubblico francese

Parigi, lunedì sera.

Nessuno voleva credere a una voce che circolava a Parigi nei giorni scorsi: [redacted] Trenet ha un figlio che non conosce. Proprio così. Lo ha confermato lo stesso cantante con questo straordinario racconto:

«Due settimane [redacted] tornato dal Canada, ho trovato una lettera sul mio tavolo. Diceva testualmente: "*Charles, sono vedova da due anni. Dopo lunga esitazione, [redacted] deciso di confessarvi [redacted] verità. Non cercate però di rintracciarmi. La foto che unisco è quella di vostro figlio Charles, nato nel [redacted] di aprile del 1960. Vi scongiuro, non cercate di identificarmi. La mia situazione finanziaria è buona. Vi passo [redacted] che vostro figlio non mancherà mai di nulla ed io non vi chiedo niente. Quando avrà compiuto 17 anni, gli dirò tutta la verità. Sarà allora libero di decidere*". Questa lettera, [redacted] semplicemente Sabina, ha risvegliato in me un passato che [redacted] avevo ormai dimenticato. Questa donna dice [redacted] verità. Mi è tornata alla memoria [redacted] sera ad Arcachon [redacted] avevo incontrato Sabina».

«Ero [redacted] alla "Corniche" — continua Trenet —, un albergo tranquillo situato tra i pini, in fondo alla Pyla. La mia recita fu [redacted] storia. [redacted] il tempo in cui avevo creato *L'anima dei poeti*. Uscendo dal teatro, fui assalito da una folla di ammiratori e di ammiratrici a caccia di [redacted] Riuscii ad eclissarmi e mi diressi frettolosamente verso la spiaggia ove avevo parcheggiato la mia Rolls-Royce bianca. Mentre stavo per mettere in moto la macchina, mi accorsi che nel sedile posteriore c'era una donna. Era una graziosa ragazza di [redacted] trentina d'anni. «*Scusate il mio ardire* — mi disse —. *Desideravo conoscervi, signor Trenet. Datemi la soddisfazione di [redacted] qualche minuto [redacted] voi*». La portai alla «Potinière Mondaine», un cabaret semideserto, dove parlammo fino alle quattro del mattino. Malgrado i miei sforzi, la ragazza si rifiutò di dirmi chi era e di parlarmi di sé.

[redacted] giorno dopo, verso le 11, mi svegliai — conclude il cantante —. Ero solo. La mia bella Sabina [redacted] sparita. Que[redacted] lettera che mi [redacted] spedito dopo sette anni di silenzio ha avuto l'effetto di una bomba. Continuo a pensare a questo bimbo del quale ignoravo l'esistenza e non posso dire che una [redacted] sola: non avrò pace fino a che non lo avrò trovato!».

g. m.

Da l'Approdo al teatro

Graziella Galvani è tra le interpreti de «Le pillole d'Ercole» che si replica a Milano. Alla tv il suo volto è divenuto familiare da quando presenta «L'Approdo»

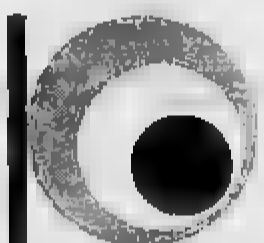

IL 7 MAGGIO 1975 A TORINO SCESE LA NEVE

Fu un'annata eccezionale, d'accordo, ma potrebbe ripetersi.
Annullate i capricci [redacted] tempo
con il nostro contratto "GARANZIA CALORE",
che, con un modico supplemento
vi garantisce un servizio costante
anche fuori [redacted] normale periodo contrattuale.
[redacted] QUALSIASI INFORMAZIONE, INTERPELLATECI.

GESTIONE RISCALDAMENTI
SHELL SICCA SHELL
SICCA [redacted] CORSO FILIPPO TURATI 25 [redacted] TEL. 587733/4

MENTE e CUORE
suggeriscono VOLKSWAGEN
la [redacted] robusta sicura fedele

[redacted] 700 punti Assistenza con ricambi originali [redacted] tutte le 92 provincie.

TORINO
Corso Casale, 484 - Telef. 893.858 - 892.804 - ASTRAUTO
Via Pisa, 53 bis - Tel. 276.546 287.075 - AUTOGARAVINI
Via Saluzzo, 29 - Tel. 60.570 - [redacted] GRAZZI.
P.za Adriano, 1 - T. 382.772 - GIUSEPPE [redacted]
Corso Sebastopoli, 227 - Tel. 383.060 - PASTORINO.

[redacted]
Corso Liberazione, 44 - Tel. 20.20 - PIERO NISSOTTI
ASTI
Piazza Alfieri, 43 - Tel. 21.88 - ARGO ROBERTO SCAVINO.
CANELLI
Via M. Pavia, 3 - Tel. 61.353 - AUTOCANELLI.
CUNEO
Via Piave, 2 - Tel. 58.71 - ATTILIO FONTANA.

Il Giro di Francia entra oggi nella sua fase conclusiva

Da Revel a Torino: qui si decide il Tour

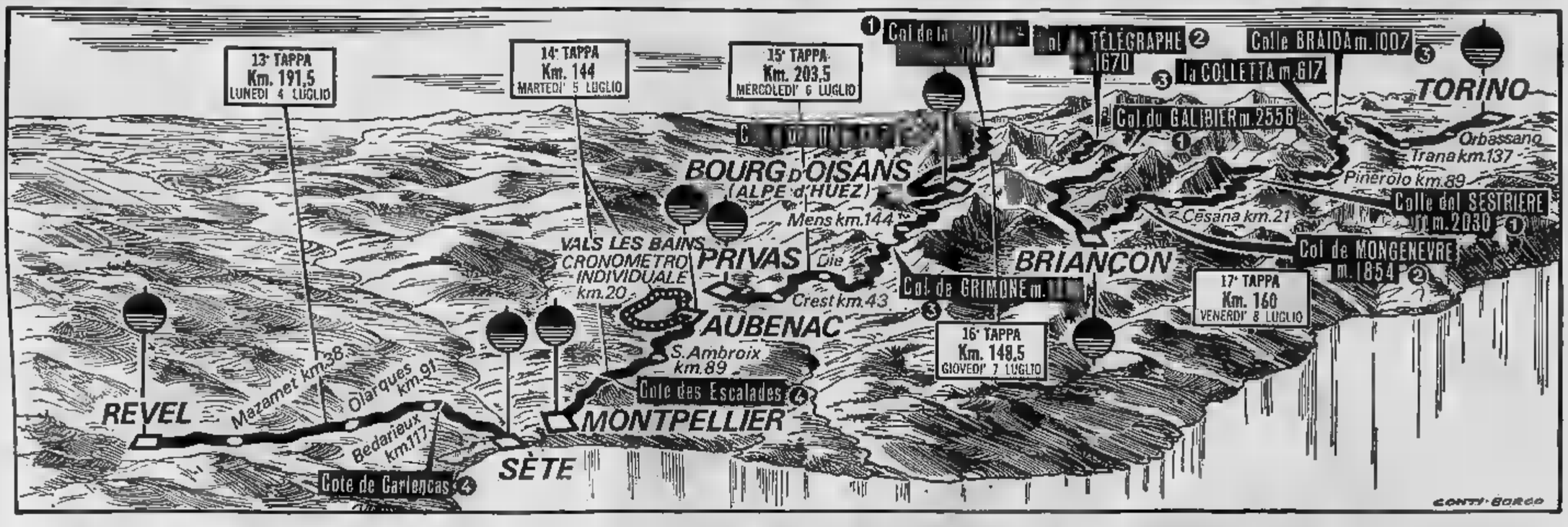

Incomincia oggi la serie di tappe che devono risolvere il Tour: da Revel sino a Torino, dove il Giro di Francia giungerà venerdì, Anquetil e Poulidor daranno l'esatta misura delle loro possibilità

Fino a quando le comparse?

DAL NOSTRO INVIATO

Revel, lunedì sera.

Sul palcoscenico del Tour continuano a recitare le comparse. I protagonisti, dopo aver fatto una figuraccia nella prima tappa dei Pirenei ed essersi ritirati al coperto nelle due tappe successive, dovranno uscire forzatamente alla ribalta domani pomeriggio, nella breve «cronometro» individuale di venti chilometri sul circuito di Valse-les-Bains. Allora Anquetil e Poulidor, divenuti ora temporaneamente alleati per la reciproca convenienza di evitare un naufragio a due, riprenderanno almeno per qualche ora la loro libertà d'azione e sotto il loro impulso la classifica verrà selezionata, ricacciando indietro molta della attuale zavorra.

Ora, però, dominano le comparse, come si è detto 27 [illegible] sui [illegible] dei migliori. In conseguenza di questo ritardo la maglia gialla è passata sulle gracili spalle del piccolo tedesco Karl Heinz Kunde, compagno di squadra di Simpson nelle file della Peugeot. La posizione dell'atleta germanico è estremamente malsicura: ha appena 37" da Lebaube, 44" su Mugnaini (egli pure attardato per la rottura di una ruota), poco più di un minuto su Janssen. Se appena appena colora che reggono i nervi della corsa decidessero di non attendere la cronometro di domani per saturare la classifica, il «bambino» in maglia gialla (così lo chiamano per il suo fisico di proporzioni ridotte) sarebbe immediatamente costretto a rientrare nei ranghi.

Tutto lascia credere però che, a meno che capiti loro una favorevolissima occasione di scatenare la battaglia, Anquetil e Poulidor si accontenteranno di tenere sotto controllo la corsa ad evitare che la loro posizione di inseguitori si appesantisca ulteriormente. A meno di sorprese dunque la Revel-Sète di oggi, 191 chilometri, con partenza alle 11.10 e arrivo sulla sponda del Mediterraneo, non dovrebbe provocare clamorose rivoluzioni nella classifica.

* *

Siamo sinceri, chi si può lamentare, dopo i Pirenei, del comportamento delle due squadre italiane al Tour? La Molteni e la Filotex erano venute in Francia con ambizioni forzatamente ridotte, nella veste di «parenti poveri» che si sarebbero accontentati di ricevere le briciole dal festino di Anquetil e Poulidor. All'atto pratico invece la squadra di Albani, vittoriosa con Altig nella tappa iniziale, ha tenuto con il tedesco la maglia gialla fino a Bayonne. A Pau i «cannoncini» hanno portato alla ribalta De Pra vincitore della tappa e nuova maglia gialla mentre De Rosso è riuscito ad avvantaggiarsi notevolmente su Anquetil e Poulidor, non perdendo che parzialmente tale vantaggio nella successiva tappa di Luchon. Ieri poi Rudi Altig, liberato [illegible] responsabilità di classifica, è tornato al suo ruolo preferito di attaccante ed ha ottenuto la seconda affermazione personale sul traguardo di Revel, la terza per la sua squadra.

La Filotex, dal canto suo, dopo aver «retto il ghiaccio» a Caen con la vittoria di Bitossi, ha dovuto accusare un periodo chiaramente contrario, soprattutto in conseguenza del malanno al ginocchio che ha colpito il leader della squadra. Bitossi ha dovuto così rinunciare al ruolo di protagonista che gli sarebbe toccato sui Pirenei ed in anzi dovuto accettare, sulle montagne, un grave ritardo non certo rispondente alle sue note qualità di scalatore. Ora Bitossi sta meglio, il suo distacco in classifica è tale da far ritenere che, al momento opportuno, potrà anche tentare una sortita senza [illegible] troppo strettamente sorvegliato. Ma intanto il calo di tono di Bitossi ha lasciato le briglie al collo a Marcello Mugnaini il quale ha brillantemente vinto la tappa di Luchon scampando sulla salita del Portillon, da cui si scende sul traguardo, ed adesso si trova al terzo posto in classifica.

Nella graduatoria generale, abbiamo già detto, dominano le comparse, ma ciò non vuol dire che sia per noi minor motivo di soddisfazione notare che ben tre italiani — Mugnaini terzo, De Rosso settimo, De Pra nono — sono fra i primi dieci. Questo, aggiunto, alla tre vittorie di tappa tutte italiane, alla giornata di De Pra in maglia gialla e agli exploits di Rudi Altig, dà alla partecipazione italiana al Tour un bilancio positivo.

Gianni Pignata

Classifica generale

1. Kunde (G) ore 36'17";
2. Lebaube a 37";
3. Mugnaini a 44";
4. Janssen a 1'06";
5. Aimar a 1'36";
6. Delisle a 2'24"; 7. De Rosso a 2'34"; 8. Mercier a 2'38"; 9. De Pra a 2'54"; 10. Haast a 4'35"; 11. Altig a 5'05"; 14. Huysmans a 7'09"; 15. Anquetil a 7'15"; 16. Poulidor a 7'16"; 35. Jimenez a 12'36"; 44. Bitossi a 14'59".

Si riparla di doping

REVEL, lunedì sera.

Nella scena del Tour ha intanto rifatto capolino la grana del «doping». Ieri, come a Bordeaux, altri corridori sono stati sottoposti a controllo sanitario e al prelievo di urine da parte di un medico designato dal ministero della gioventù e della sport francese. Non si sono avuti, naturalmente, notizie ufficiali in proposito, ma sembra che il controllo abbia interessato cinque corridori di una sola squadra, la Kunome, vale a dire l'ex Maglia gialla Lebaube ed i suoi compagni Novales, Bonet, Mastrotto e Lebreton. I risultati degli esami, come si sa, rimarranno coperti dal segreto istruttorio e di essi si saprà qualcosa soltanto se risulterà che i corridori in questione hanno contravvenuto alla legge sulla repressione del «doping».

Piuttosto resta da vedere quale sarà la reazione dei corridori, che — come si ricorderà — hanno protestato contro l'applicazione della legge nell'ambito del Tour sciopperando per tre minuti nel corso della tappa di Bayonne. Appare comunque improbabile un altro sciopero, dopo la ferma presa di posizione degli organizzatori e dopo le reazioni decisamente sfavorevoli dell'opinione pubblica alla clamorosa rivolta dei ciclisti.

Da Pra, vincitore a maglia gialla a Pau, ha ceduto a Luchon il primato in classifica al francese Lebaube nella tappa vinta da Mugnaini. Ieri, a Revel, altro cambiamento di scena: Altig, liberato da obblighi di classifica, ha ottenuto irresistibilmente la sua seconda vittoria di tappa, battendo in una volata a due proprio il campione del mondo Simpson che lo aveva sorpreso poco meno di un anno fa nello sprint iridato di San Sebastiano.

Ed anche nella prima poltrona della classifica generale ci sono state delle novità: Lebaube è stato messo in crisi da una foratura ed ha accusato un ritardo di

Anquetil e Poulidor si sono accorti d'aver tirato troppo la corda

Hanno fatto pace: chissà se dura

DAL NOSTRO INVIATO

Revel, lunedì sera.

La tregua fra Anquetil e Poulidor è il fatto nuovo della ultime giornate del Tour. Dopo la figuraccia fatta nella prima tappa dei Pirenei, i due grandi rivali del ciclismo francese hanno fatto un approfondito esame di coscienza, si sono resi conto che il portare agli estremi eccessi la loro «guerra fredda» avrebbe condotto a una serie di conseguenze l'una legata all'altra ma tutte decisamente spiacevoli: l'uno e l'altro avrebbero perduto il Tour, autorizzando il pubblico a ripetere, centuplicati, i fischi che il avevano accolti giovedì scorso a Pau; il successo finale a Parigi di una figura di secondo piano si sarebbe inevitabilmente ripercosso sull'attività in pista e nel «criterium» orchestrata dall'organizzatore Doussot, riducendo notevolmente la possibilità di guadagno per entrambi e per i loro compagni di squadra: le ditte che li pagano avrebbero anche potuto considerare, al momento del rinnovo dell'ingaggio, i dannosi effetti di questa «contro-pubblicità» dovuta ad un modo di comportarsi decisamente impopolare.

Perciò Anquetil e Poulidor, sia pure senza diventare amici, si sono temporaneamente avvicinati un po' grazie anche ai buoni uffici di un prezioso «trait-d'union» come Pierre Everaert, il gregario della Ford-France a lungo amico d'infanzia di Robert Chazal, luogotenente di Poulidor. Sono stati i due «domestiques» a creare le premesse per il «patto di non aggressione» fra i due rivali i quali, rimasti chiusi nel loro guscio sin dall'epoca delle aspre polemiche per la Paris-Nizza, l'altro giorno sulla strada da Pau a Luchon si sono finalmente detti qualche parola. Un discorso breve, ma sufficiente per intendersi: la ripetizione d'una «sporca» perderà come quella della Baionne-Pau avrebbe definitivamente coinvolto sia Jacquies che Raymond nello stesso naufragio. Meglio quindi rimandare a più tardi la ripresa di un duello che la molta tradizione e vedere di unire temporaneamente le forze, per riprendere il ruolo di leaders del Tour abbandonato volontariamente in mani indegne. «Se noi riprendiamo l'iniziativa — ha detto Anquetil — quelli che ci hanno giocato sull'Aubisque cederanno ad uno ad uno. In seguito, quando sarà fatta la selezione, toccherà a noi due spiegarci, da solo a solo».

Anquetil-Poulidor, semialleati per reciproca convenienza, hanno dunque deciso di prendere la corsa sul serio tentando, in un patto di unità d'azione a durata limitata di riparare ai danni incalcolabili portati al Tour dalla ridicola messa in scena nella tappa dell'Aubisque. E' chiaro comunque che soltanto il comune interesse ha determinato un armistizio fra i [illegible] rivali, ciascuno dei quali [illegible] il frano di attaccare [illegible] ricominciare un duello per una maglia gialla a cui pensa ancora.

Quello che ci pensa di più e che prepara il domani con maggior avvedutezza è però sempre Anquetil. Qualcuno si sarà domandato perché il fuoriclasse normanno, negli ultimi cinquecento metri della tappa di Luchon, si sia prodotto in quell'allungo, nella scia di Altig, che gli ha permesso di guadagnare due secondi sul gruppetto che comprendeva Poulidor. La risposta è semplice: Jacquies pensa già alla breve tappa a cronometro di domani pomeriggio a [illegible] Salins, e quei due secondi di vantaggio vogliono dire che sarà il normanno a partire dopo Poulidor...

Qualunque sia l'esito del Tour, sembra comunque deciso che questa sarà l'ultima partecipazione di Anquetil alla corsa a tappe francese. Anzi, nella giornata di riposo a Luchon, alcune vivacemente dichiarazioni di Raphaël Geminiani hanno addirittura anticipato la decisione di Jacques di correre l'anno prossimo per una ditta italiana: «Siamo stufi — ha detto "Gem" — di essere trattati a pasti in taccia, di vederci considerati come nemici della patria soltanto perché Poulidor non riesce a vincere contro di [illegible]. La rivalità fra due campioni è normale, ma v'è chi alimenta questa rivalità per i suoi interessi editoriali, concentrando su [illegible] noi l'ostilità del pubblico e facendo apparire l'altro come una vittima. Per questo l'anno prossimo non correremo più in Francia. Torneremo al Giro, faremo tutte le maggiori corse italiane. Lì ci rispettano e ci pagano. Se gli organizzatori francesi si ricrederanno, dovranno rispettarci e pagarci anche loro».

Dichiarazioni estremamente battagliere, che fanno probabilmente parte di un piano per informare le maggiori «firme» pubblicitarie italiane che Anquetil ed i suoi procurano a passare al [illegible] dal migliore offerente. Di questo, in relazione a trattative con la Ignis appena abbozzate, si era già parlato al termine del Giro d'Italia. Risulta però che anche la ditta che ha patrocinato la partecipazione della Ford-France al Giro — cioè la Cynar — sarebbe disposta ad assumere direttamente la gestione della squadra francese, mentre alla stessa Ford non dispiacerebbe trasferire la sua attività ciclistica dalla Francia all'Italia. Quello che è certo comunque è che Anquetil, insistentemente sospinto su questa strada sia da Geminiani che dal suo «luogotenente» Stablinski, è deciso al termine della stagione, a voltare le spalle agli organizzatori francesi.

g. pig.

Stamane al via

Bitossi: un po' meglio [illegible] Rosse ha la tosse

REVEL, lunedì sera.

De Rosso non nascondeva stamattina le sue preoccupazioni per il futuro. «Non stavano — ha detto — i miei di gambe è passato, ma ho una fame tremenda e sulle salite faccio molta fatica a respirare. Spero che il caldo mi aiuti a allentare i miei disturbi rapidamente, se no sulle Alpi saranno guai».

Mugnaini era sfrabiliato con la sfortuna: «Sia non avessi rotto una ruota proprio nel finale, sarei stato certamente nel gruppo dei migliori e sarei passato vestendo la classifica. Sto bene comunque e penso di aver strappato di disastrosa abbastanza presto».

Bitossi va meglio, ma ha il morale a terra: «Il ginocchio mi ha messo nel guai proprio nel momento in cui potevo combinar qualcosa di buono. Ora mi dà meno disturbo, ma non così da permettermi di scattare con disinvoltura. Spero, nei prossimi giorni, di migliorare ancora, in modo da poter tentare qualcosa sulle Alpi».

Di moda i tedeschi

Tedeschi alla [illegible]a: a destra Altig che ieri a Revel ha ottenuto il suo secondo successo [illegible] tappa, a sinistra Kunde, la nuova maglia gialla (Tel. a [illegible]mpa Sera)

Atletica di lusso

Due americani battono il record del decathlon

SALINA, [illegible] sera.

Due atleti americani hanno battuto ieri a Salina il primato mondiale di decathlon (durante i campionati statunitensi) della specialità. Si tratta di Bill Toomey e di Russ Hodge, i quali classificandosi ai primi due posti, hanno totalizzato rispettivamente punti 8334 e 8139.

Il record precedente apparteneva all'atleta di Formosa, Kwang Chuan Yang, attual residente a San Francisco, che il 22 e il 23 aprile a Walnut aveva totalizzato 8067 punti.

Eddy Ottoz: 13"6 [illegible] meeting di [illegible] Coruña

LA CORUNA, lunedì sera.

Nella seconda giornata del Gran Premio di atletica leggera di La Coruña, tre belle affermazioni sono state ottenute dagli atleti italiani. Eddy Ottoz, in gran forma, si è affermato nei 110 hs. in 13"6, limite che eguaglia il record italiano dello scorso anno; Giannattasio, invece, si è affermato nei 200 m. nel tempo di 21"1.

Fra gli altri risultati, da rilevare il successo del lanciatore Garmendi nel 5000 m. in 15'36"4

attenti agli occhi!

Solo un vero medicinale è sicuramente efficace. Per la cura e la [illegible] degli occhi milioni di persone usano COLLIRIO ALFA, un prodotto [illegible] massima purezza. Quando gli occhi [illegible] arrossati e stanchi basta un stilla e una goccia di COLLIRIO ALFA per tenerli sani e splendenti.

COLLIRIO ALFA

Flacone da 10 cc. L. [illegible]
In vendita [illegible]e farmacie di tutto il mondo.

ISTITUTO [illegible] PER LA PUBBLICITA'
sono [illegible] le iscrizioni al Corso di Specializzazione per
DISEGNATORE PUBBLICITARIO
(illustrazione, cartellonismo, vetrina, fotografia, ambientazione)
Corso Vittorio Emanuele II [illegible] - Tel. 54.52.31 - [illegible] Torino

Salone [illegible] LA STAMPA
Libreria Concessionaria dell'Editore [illegible]
Via ROMA, 80 - Telefono 517.388
RIPRODUZIONI A COLORI DI GRANDI OPERE DI PITTURA CLASSICA

CASA del SALOTTO
PR[illegible]
[illegible] CESARE, 58 FABBRICAZIONE PROPRIA

Ultima "tappa„ prima dei campionati del mondo

Partiti gli azzurri per Copenaghen

Il c. t. ha visto all'opera i primi avversari dell'Italia

Fabbri: «Contro il Cile si rischia una rissa»

A Lipsia la squadra sudamericana ha praticato un gioco intimidatorio - Per evitare pericoli, il tecnico azzurro raccomanderà ai giocatori la massima calma

Rosato, Rivera e Bariana guidano la fila degli azzurri nell'allenamento di ieri a Milanello (Telefoto)

DAL NOSTRO INVIATO

Milano, lunedì sera.

La Nazionale italiana ha lasciato stamane Milano diretta a Copenaghen. Fabbri, prima ancora dell'ultimo allenamento sui campi di Milanello, ha annunciato l'elenco dei 22 giocatori che potranno essere impiegati nelle partite della «Coppa Rimet»; gli esclusi sono Riva e Bertini. «I due — ha proseguito Fabbri — non viaggiano come turisti o in gita-premio come qualcuno potrebbe credere. Vengono con noi perché di loro abbiamo fiducia ed in un programma studiato per il futuro questa fourniée, anche come semplici spettatori, servirà a loro come esperienza».

Fabbri non ha spiegato perché Bertini e Riva viaggiano con gli altri azzurri, mentre Bercellino a Corso, Domenghini e Poletti, De Paoli e Bodin rimangono a casa. C'è un giudizio di merito anche in questa graduatoria? Forse è troppo voler pretendere tutto ma il C. T. è convinto d'aver fatto bene. Non insistiamo oltre su un argomento che può essere interpretato in modo diverso a diversamente giudicato.

Eccoci pertanto alla vigilia dei Campionati del mondo, e in attesa che gli azzurri giochino mercoledì a Copenaghen l'ultima gara amichevole di preparazione, parliamo un po' di questa «Coppa Rimet». I nostri calciatori dovranno affrontare come primi avversari i cileni. Fabbri nei giorni scorsi è stato a Lipsia per «studiare» i sud-americani, è rientrato ieri, appena in tempo per seguire l'allenamento dei suoi uomini ma non ha detto molto sulla squadra che incontrerà gli azzurri mercoledì 13 luglio. Ha preferito pronunciare frasi di elogio dei calciatori della Germania dell'Est i quali dal resto avevano ben meritato vincendo per 5 a 2. Se i tedeschi sono forti, piuttosto fragili sono apparsi i cileni. Fabbri comunque non ha voluto discutere questo argomento, preferendo ammettere che la squadra di Santiago ha mollato dopo il terzo goal tedesco.

D'accordo, non conviene rischiare guai di una gara amichevole a risultato ormai deciso, ma prima cosa avevano fatto questi «terribili» calciatori di oltre oceano? Domanda facile, ma Fabbri non ha risposto, almeno in senso tecnico. Ha preferito parlare di gioco di intimidazione, di provocazione, di pericolo di guai: «Ho visto che il loro sistema è stranamente un gioco d'urto — ha affermato Fabbri — e quindi nasconde i rischi di ridurre il confronto ad una rissa. A Lipsia ho capito certi incidenti successi quattro anni fa a Santiago. Per questo dirò ai miei giocatori di stare calmi, di non rischiare scontri e specialmente di non reagire. Dovremo comportarci come i [illegible]: rispondere alle provocazioni con del gioco e con [illegible] goals».

La dichiarazione del commissario tecnico è molto grave e non possiamo prendere alla leggera le parole di Fabbri. Speriamo che possano finire in tranquillità.

La squadra è pronta ad iniziare la difficile impresa. Gli infortuni lamentati nei giorni scorsi da alcuni giocatori sono ormai superati. Ieri infatti anche Bulgarelli e Burgnich, che il medico voleva tenere prudentemente a riposo, hanno giocato nella partita-prova organizzata da Fabbri come collaudo definitivo. La rosa dei disponibili pertanto è completa: i portieri Albertosi Anzolin e Pizzaballa; i terzini Burgnich, Facchetti e Landini; i mediani Rosato, Salvadore, Fogli, Lodetti, Leoncini, Janich e Guarneri e gli attaccanti Meroni, Perani, Bulgarelli, Mazzola, Rivera, Pascutti, Juliano, Rizzo e Barison. Come già detto, Bertini e Riva viaggiano come «aggregati».

Giulio Accatino

VITTORIO POZZO da Copenaghen

La Danimarca ha fatto «tremare» l'Inghilterra

I britannici sono stati messi in imbarazzo dalla giovane, volonterosa compagine danese - L'Italia avrebbe superato sia gli uni, sia gli altri

DAL NOSTRO INVIATO

Copenaghen, lunedì sera.

Succede qualche volta, nel gioco del calcio, che ci si rechi per vedere o per studiare un determinato giocatore e che ci si trovi poi davanti a un altro che impressiona maggiormente, oppure che si faccia un viaggio per osservare una squadra e che la sua avversaria, quella che dovrebbe fungere da «cuscinetto», giochi meglio, o per lo meno piaccia di più. Incerti di un genere di attività al funzionamento o al risultato dalla quale contribuiscono molto, troppo, fattori fra ponderabili e imponderabili.

E' quello che è successo questa volta, quando si è anticipato di qualche giorno il viaggio a Copenaghen per farsi «da vicino» un'idea sulla vera efficienza dell'attuale edizione della squadra nazionale dell'Inghilterra, della quale proprio non si può dire un mondo di bene, mentre della Danimarca, alla quale si credeva di non poter prestare attenzione se non di riflesso, si è rimasti impressionati benevolmente per il tipo di gioco fresco, semplice, spontaneo. Quel gioco, in altre parole, che era piaciuto tanto alle Olimpiadi di Roma di sei anni or sono.

I danesi hanno messo in campo, questa volta, sette giocatori della formazione dei «sotto i 22 anni», tre anziani ed un solo anziano, quell'Enoksen che il Genoa ed altri avrebbero importato tanto volentieri in Italia. Qual diondone di Enoksen è diventato un po' lento, ora, rispetto a tanta gente più giovane di lui, ma ha portato nella squadra quell'esperienza che essa non poteva avere. E la squadra stessa si è battuta in un modo che è stato un piacere vedere. I suoi ragazzi andavano su tutti i palloni, battevano spesso in velocità i più evoluti avversari, affrontavano tutti i duelli corpo a corpo e giocavano con una freschezza e con una disinvoltura impressionanti. Non ci sono più tanti anziani dal puro valore tecnico di una volta, in Danimarca, in questo momento. Anche il famoso Madsen è emigrato in Olanda, ma i giovani brillano per qualità che solo la gioventù non corrotta dai soldi spesi troppo largamente può conferire. Ieri essi, cioè questi giovani, hanno perduto prima di tutto perché vincere proprio non potevano, ma hanno subito due reti una più insulsa dell'altra. E hanno finito per lasciare l'impressione buona volta che lascia sempre il vedere il pigmeo che riesce a tenere a bada il gigante.

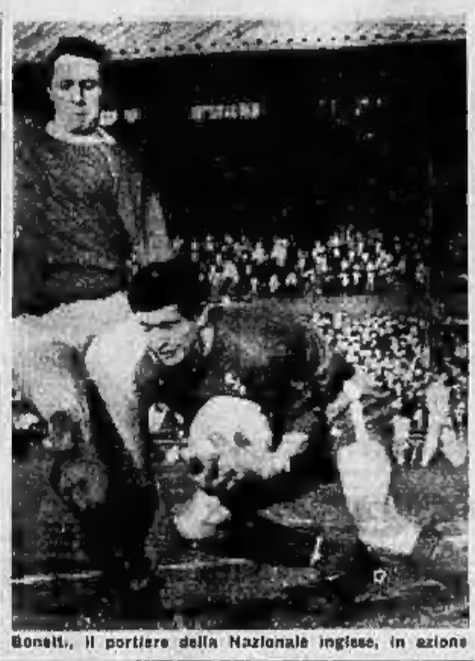

Bonetti, il portiere della Nazionale inglese, in azione

L'Inghilterra un gigante proprio non lo è stata. Portava il lutto al braccio — è venuto osservato prima della partita il minuto di silenzio di prammatica — per la morte del presidente della Federazione, Mears. Ma non è stato il lutto a far giocare malucci la squadra, questa volta. Ramsey, il commissario tecnico, vuole che ognuno dei ventidue uomini giochi almeno una volta nel corso di questo viaggio nel Nord dell'Europa. Ieri si è avuta la conferma che il Greaves mezz'ala destra non va d'accordo con l'Hurst, del West Ham. E si son viste parecchie altre cose ancora di cui qui non è il caso di parlare in questo momento. Uno dei pochi uomini a figurare bene, specialmente nel corso del primo tempo, è stato il capitano e mediano sinistro Moore, pure del West Ham, dal quale il giocatore aveva, settimane or sono, fatto richiesta di allontanarsi. Ora la squadra prosegue per giocare contro la Polonia a Katowice.

Certi confronti a distanza, noi siamo sempre restii a farli, per mille ed una ragione, ma ci tornava fatto ieri sera di pensare che Pundici degli azzurri, giocando come ha dimostrato ultimamente di saper fare, avrebbe superato gli inglesi in velocità e in fantasia, e battuti i danesi in esperienza. Congetture che vengono spontanee, ma alle quali è bene mai abbandonarsi troppo.

Vittorio Pozzo

Risultati del Totip

La colonna vincente: X-1; 1-1; X-2; 1-2; 2-X; X-1.

Poiché le corse del concorso Totip si sono svolte in notturna, lo spoglio delle schede sarà ultimato nel tardo pomeriggio.

★ La corsa Tris, il Premio del Gentlemen Drivers (L. 2.000.000, m. 2060, Corsa Tris) svoltasi venerdì scorso a Firenze, ha avuto il seguente risultato: 1. Dag (A. Jannetti) Scuderia Malpensa, al km 1'24"5; 2. Toreador; 3. Arano; 4. Opus Jet. Tot. 56, 22, 35, 27 (105). Combinazione vincente Tris: 4-11-6. Oltre 57 milioni di monte-premi. Quote popolari: L. 38.035 ai 1055 vincitori.

i consigli della pasta AudiSio

La tavola in tempo d'esami

Smagriti, pallidi e nervosi, i nostri figlioli affrontano gli esami; la fatica e il caldo fanno sembrare l'ostacolo invincibile. Aiutiamoli, in questo momento delicato, con un'alimentazione confacente e studiata con amore per l'occasione: sana e fresca, perché digerire non sia un lavoro, ma nello stesso tempo sostanziosa, perché l'organismo si assicuri tutti i principi necessari a sostenere lo sforzo a cui la «macchina» è sottoposta nell'ambiente meno adatto. Ansie, timori, lunghe ore sui libri e veglie sono nemici giurati dello stomaco e dell'appetito.

Pochi grassi e molta frutta, zucchero e parsimonia: fritti, bistecche e pesci alla griglia, verdure fresche, latte e succhi vitaminici, formaggi non fermentati e niente salumi, qualche uovo all'ostrica (mettete il solo rosso su un cucchiaio, conditelo con qualche goccia di limone sale, e fatelo bere così), per merenda un bicchiere di amarene cotte con un cucchiaio di gelato al limone o una fetta di dolce di fragole.

E la minestra? A mezzogiorno spaghettini con salsa di pomodoro fresco e un profumo di basilico, o vermicelli in bianco. Alla sera, minestrone di verdura, ricorrendo a tutte quelle di cui la stagione è prodiga: piselli, zucchini, carote, fagioli freschi, pomodori, una bionda fetta di burro, prezzemolo, sedano. Fate consumare lentamente. Dieci minuti prima di togliere dal fuoco aggiungete la pasta. Versate il minestrone nei piatti quando la pasta è ancora al dente, mezz'ora prima che si vada in tavola. E accanto al posto di vostro figlio mettete un quadrifoglio.

pasta AudiSio pentola d'ORO - Fossano

ISTITUTO VIRGILIO
PARIFICATO (DECR. MIN. 1939)
VIA CONFIENZA, 2 - TORINO

Presso l'Istituto Virgilio funzionano, con valore legale degli studi e con esame in sede, i seguenti corsi:

- SCUOLA MEDIA
- GINNASIO
- LICEO CLASSICO

Per disposizione ministeriale i licenziati dalla Scuola Media senza latino, per essere iscritti alla IV Ginnasio, dovranno presentare domanda per sostenere nella prossima sessione autunnale la prova di latino.

- LICEO LINGUISTICO

Dal 1959/61 funziona inoltre, autorizzato dal M. P. I. il Liceo Linguistico il cui diploma dà accesso alla varia Facoltà di Lingue presso l'Università.

Per informazioni rivolgersi alla Segreteria, Via Confienza 2, Torino. Telefono 548.371, 545.613.

Per la vostra campagna "STRENNE" chiedete il
CATALOGO CALENDARI ILLUSTRATI 1967
all'Istituto Italiano d'Arti Grafiche
BERGAMO

da antonietta destefanis

PINO TORINESE in palazzina alloggi tre camere cucina, box, giardino condominiali, vista panoramica sulle valli abitabili subito, prezzi convenientissimi.

ZONA PIAZZA BERNINI, signorile attico, grande salone, tre camere, cucina, doppi bagni, cantina, garage, grande terrazzo; rifiniture veramente lussuose.

CROCETTA su piazza, con vista panoramica: ampio salone, due grandi camere, cucina, bagno, stanza ripostiglio, rifiniture particolarmente accurate. 15.000.000.

ZONA C.so SOMMEILLER, in signorile costruzione alloggio grande salone (mq 52) tre ampie camere, camera servizio, doppi bagni, cucina, balconi, terrazzo – costruzione 1958 – 25.500.000 trattabili.

ZONA P.za SOLFERINO, signorile appartamento, grande salone con pranzo, quattro camere, stanza bagno, grande cucina, ottimo bagno servizio, doppi ingressi.

ZONA PARELLA, alloggio due camere, cucina, servizi, nuova costruzione, abitabile subito — rifiniture veramente signorili — 7.800.000 compreso mutuo 2.300.000.

VALSALICE — [illegible] panoramico sulla città — alloggi grande salone, tre camere, tripli servizi, office, cucina, giardini, terrazzi, forte mutuo, abitabili subito.

PRECOLLINARE strada degli Alberoni, lussuoso grande salone, pranzo, quattro camere, spogliatoio, tripli bagni, cucina, office, camera e bagno servizio, grande box, terrazzi 45.000.000, compreso mutuo 10.000.000

TERRENO VALSALICE con progetto approvato costruzione villa, salone, quattro camere, tripli servizi, garage.

CORSO GIULIO CESARE

In costruzione già ultimato vendonsi alloggi una, due camere, tinello, cucinetta, servizi, grandi balconi, vista collina, ottime rifiniture, [illegible] occasionali con mutui e dilazioni fino a 7 anni.

TELEFONARE: 590.535 - 598.240

ANDREINA GIANNOTTI
VIA PIETRO MICCA, 14 telefono 535-845 - TORINO
invita la gentile clientela a prendere visione della nuova completa collezione di
MODELLATORI - GUAINE
GUEPIERES
E NOVITA' ESCLUSIVE PER MARE

PRESTITI
A PROPRIETARI AUTO - ALLOGGI - TERRENI (ANCHE SE IPOTECATI)
Lunghe rateazioni - Celerità - Riservatezza
FINANZIARIA IMMOBILIARE FID -
VIA CERNAIA, 18 - TELEFONO 542.834 - 530.445

Scoppia una grana nel mercato dei calciatori

Dice Ferrario: «A Salerno non ci vado»

Il giocatore spera ancora di passare *in extremis* alla Juventus - Colpo grosso del Napoli?

MILANO, lunedì sera.

Ultimi due giorni di mercato. Il Milan sta definendo la cessione di Trapattoni al Bologna, che in cambio darà Vasini. A sua volta la Roma cederà Ardizzon al Bologna e ricaverà in cambio Micelli e 50 milioni. La Juventus insiste con il Milan per Amarildo ma, a quanto pare, senza fortuna. Chi, invece, spera ancora di poter indossare la maglia bianconera nel prossimo campionato è Paolo Ferrario, l'ex guardalinee nerazzurro, attualmente in forza al Varese.

Si sta profilando un «caso Ferrario», che potrebbe avere uno strascico preoccupante per il giocatore. Ieri a mezzanotte il Varese ha ceduto Ferrario in comproprietà alla Salernitana; con Ferrario la società varesina ha ceduto anche Marcellini e, in comproprietà, Viganò. Casati, il general manager del Varese, prima di impegnarsi con la Salernitana, ha avuto un colloquio con Ferrario, pregandolo di decidere entro il pomeriggio di oggi se accettare o no il trasferimento. Ferrario ha accettato subito.

Alle una di notte, quando il giocatore ha lasciato il Gallia, si è verificato il colpo di scena. «Alla Salernitana io non ci vado — ha dichiarato il calciatore —, ma ho la mia tranquillità a casa, tanto la Juventus, o entro la mezzanotte di domani o a novembre, mi comprerà».

In effetti, la Juventus aveva manifestato un certo interessamento per il giocatore, ma non si era mai saputo che qualche dirigente bianconero avesse avvicinato personalmente Ferrario. Casati, appena saputa la presa di posizione del giovane calciatore, si è augurato che si trattasse soltanto di un capriccio passeggero, perché, in caso contrario, il giocatore parrebbe andare incontro a seri guai.

Ferrario

L'opinione generale che entro domani il Napoli provocherà lo scoppio di un'autentica «bomba». Per la verità non è facile immaginare quale piano di battaglia stia varando il presidente Fiore, poiché ormai ha bussato alle porte di tutte le società, chiedendo Meroni al Torino, Corso all'Inter, Amarildo al Milan, Riva al Cagliari, Pascutti al Bologna, Barison alla Roma, Clerici al Lecco e persino Maccacki al Lanerossi Vicenza, ottenendo sempre una risposta negativa.

Eppure Fiore appare troppo tranquillo e sicuro di sé. Naturalmente, tale tranquillità e tale sicurezza hanno indotto qualche osservatore a pensare che il presidente del Napoli abbia ormai acquistato Meroni. Ma Pianelli, appena gli è giunta all'orecchio la voce, si è affrettato a smentire. Comunque, si sa che Fiore, pur di avere Meroni, sarebbe disposto a dare al Torino il contraltacco Innocenti, che acquisterebbe dal Lecco, la propria ala destra Canè e 200 milioni in contanti.

Ieri sera al Gallia ha fatto il suo ingresso Giampiero Boniperti, festeggiatissimo. Boniperti, di ritorno dal mare, si è trovato per caso in un ristorante del centro, dove il presidente del Milan, Carraro, aveva invitato gli altri presidenti delle società presenti a Milano. Qualcuno ha subito sparso la voce che «Boni» fosse in veste di emissario della Juventus e il consigliere bianconero, appunto per smentire tale voce, ha raggiunto il Gallia, dove si è intrattenuto con Gipo Viani e con altri amici.

Giorgio Bellani

"SE INCONTRO ANCORA KI-SOO, LO MANDO K.O.„

Benvenuti racconta le sue avventure di Corea

Qualche speranza nell'accoglimento del reclamo - Il pugile italiano punta ora al "mondiale" dei medi contro Tiger o Griffith

Nostro servizio particolare

Roma, lunedì sera.

In «smoking», giacca celeste pallido, camicia bianca, cravattino nero, Nino Benvenuti si confonde tra la folla elegante. Accenna un inchino ricacciando nelle tasche magre e nervose il premio che un circolo sportivo romano gli ha assegnato designandolo «il personaggio più noto dell'anno». Scopre una chioma di denti candidi in un sorriso di circostanza. Si notano allora, più evidenti, il brutto taglio che sembra recidere il naso alla radice e la ferita appena cicatrizzata, un po' nascosta tra i sopracciglia ispidi. Sono i segni di quasi centocinquanta combattimenti e che i pugni del coreano Kim Ki Soo hanno reso ancora più profondi. Per rimediarvi Benvenuti ha deciso di sottoporsi ad un intervento di chirurgia plastica.

Tornato sabato mattina da Seul, dove al termine di un «match» non del tutto chiaro ha lasciato a Ki Soo la corona mondiale dei «welters junior», il pugile triestino si è ritrovato nello stesso scenario dove raccontare l'avventura coreana ai soci del «club» che lo aveva premiato. Domande meno scontanti di quelle che si era sentito rivolgere all'aeroporto dai cronisti sportivi, ma altrettanto inutili. Al mattino aveva risposto quasi sdegnato a chi gli riferiva le solite voci che parlavano di una «combine» per l'incontro di Seul. In serata non aveva difficoltà ad ammettere di sperare che la «World Boxing Association» accogliesse il suo reclamo ed invalidasse il combattimento, o che almeno lo designasse come sfidante ufficiale di Ki Soo rendendo in tal modo attivo il contratto già firmato con i preparatori del coreano. Poi aggiungeva che il suo traguardo, in realtà, è non la conquista del titolo mondiale dei «medi» per il quale è disposto ad incontrare Ito Tiger che Griffith.

Della quindici riprese combattute con Ki Soo ripete quello che già aveva raccontato, giovedì scorso al suo ritorno, il giudice italiano dell'incontro Gilardi. Ki Soo che resiste più del previsto agli attacchi del nostro campione, l'arbitro americano Polo, da tempo residente in Giappone, chiaramente parziale, il pasticcio del quadrato che crolla improvvisamente nell'intervallo tra il tredicesimo e il quattordicesimo «round», proprio quando il coreano è in difficoltà. Se l'incidente che ha reso necessario un imprevisto intervallo, consentendo a Ki Soo di riprendersi, fosse stato provocato o no ad arte Benvenuti non se dice. Certo, il ultima vagamente cospiratorio che lo stesso accompagnato fin nel suo arrivo autorizzava il sospetto. In albergo, dove era alloggiato, facevano difficoltà per darli dell'acqua; nel pieno della notte rinviavano delle telefonate ministeriali; poi a due ore prima di salire sul «ring» non aveva ancora potuto procurarsi i guanti del peso regolamentare.

Comunque, ora è tutto finito e Benvenuti dice d'essere tornato tranquillo: «Se incontro ancora Ki Soo lo batto già prima del termine, così non se ne discute più». Se non dovesse più incontrarlo, almeno per adesso, vuol dire che saranno Tiger o Griffith a fare le spese della delusione subita in Corea. Forse, l'unica cosa che ora preoccupa un poco il tricolore è la sorte dei contratti che avrebbe dovuto da tempo firmato Pappalardo «Sio» di Zagabria, con l'impegno di mettere il titolo mondiale in palio. Ci penserà a Trieste, in ogni caso, dove ha intenzione di ritirarsi per le prossime settimane accanto alla moglie e ai figli.

L. B.

Motonautica «europea»

OMEGNA, lunedì sera.

Nello specchio d'acqua del Lago d'Orta si è disputato (ed il campionato europeo entrobordo corsa da 1500 cc. Delle quattro prove una è stata vinta dallo svizzero Renzo Fareppa e tre dall'italiano Leopoldo Casanova, il quale ha conquistato il titolo di campione d'Europa, detenuto da Giulio De Angelis.

Ecco la classifica: 1. Casanova con punti 1200; 2. Fareppa p. 965; 3. Franco Calmi p. 832; 4. Giulio De Angelis p. 437; 5. Guido Calmi p. 396; 6. Federico Wiss (Svizzera) p. 208.

La prova di campionato italiano per fuoribordo corsa da 500 cc. è stata vinta da Giulio De Angelis in 11'14"3/10, alla media di km. 84,868; seguito da Rino Marchetti, terzo Remo Guerini.

Nei Mondiali di motociclismo

Agostini si impone a Spa Francorchamps

Tre piloti sono rimasti feriti durante la prova delle «500»

SPA, lunedì sera.

L'italiano Giacomo Agostini, in sella alla MV Agusta, alla media di 169,128 km/h, ha vinto ieri sulla pista di Francorchamps la prova della classe 350 cmc valevole per il campionato mondiale di motociclismo. Nella gara della classe 250 cmc si è imposto l'inglese Mike Hailwood alla guida della Honda quattro cilindri.

Durante la prova della mattinata cilindrata un improvviso acquazzone ha causato una serie d'incidenti in cui sono rimasti coinvolti il rhodesiano Jim Redman, che ha riportato la frattura del braccio sinistro, e gli inglesi Woodman e Wales che sono stati ricoverati in ospedale rispettivamente per la frattura di una caviglia e di alcune costole.

La gara riservata alle motocarrozzette ha registrato la vittoria dello svizzero Schaidegger su BMW

ANNUNCI ECONOMICI

OFFERTE AFFITTO ALL. LOCALI e TERR. L. 180 p.p.

(Continua da pag. 4)

AMMOBILIATO Lecce Lessona camera tinello cucinino bagno affittasi. Esigonsi referenze. Telef. 489-153 mattino. A66740

APPARTAMENTO signorile soleggiatissimo, affittasi 3-4 camere, cucina, bagno, biservizi, riscaldamento radiante comodità moderne, libero subito, Corso Peschiera 185.

AUTOTRASLOCHI abbiamo attrezzature specializzazione accuratezza onestà. Telef. 324-470, Ditta D'Amore.

AUTOTRASLOCHI autofurgoni imbottiti, serietà, garanzia, prezzo concorrenza. Telefonare 262-463 Einaudi.

AUTOTRASLOCHI con furgoni imbottiti. Garanzia, concorrenza. Telefonare 273-617 Grillo. A63186

AUTOTRASLOCHI con garanzia, massima serietà. Ditta Chiavetta, telefono 630-092. 2001

AUTOTRASLOCHI Ditta Mezzer, lavori accurati, operai specializzati. Telefonare 633-873. 2001

AUTOTRASLOCHI Ditta Delsole, lavori accurati, operai specializzati, Telefonare 661-334 - 655-028.

AUTOTRASLOCHI garanzia 4000 per camera furgoni imbottiti. Telefonare 657-051 Montalto.

AUTOTRASLOCHI garanzia 5000 per camera furgoni imbottiti. Telefonare 657-051 Montalto. A64218

AUTOTRASLOCHI 5000 per camera operai specializzati. Garanzia. Telefonare 676-361 Quarante. 2001

BARRIERA Milano affittasi alloggio 3 camere tinello cucinino, libero al 31-8-66. Telefonare 237-750.

BORGO Vittoria affittasi alloggio tre camere cucinotto bagno terrazzo. Telefonare 206-803. A66294

CALLIANO d'Asti affittasi alloggio panoramico adatto pensionati, prezzo mite. Telefonare 652-079.

CAPONERO Sanremo disponibile agosto alloggetto indipendente sul mare ammobiliato tutti servizi secondo piano camera balcone solarium cucinino doccia bidet annua trecentomila. Telefonare 752-765. 2001

CASCINE Vica affittasi tre camere servizi 21.000. Telefonare 857-249.

CORSO Agnelli piano terzo affittasi tre camere cucina termo bagno. Telefonare 545-089. A66303

CORSO Duca Abruzzi, salone, quattro camere, cucina, camera servizio, doppi bagni, box, 130.000 mensili all Ditta Destefanis, tel. 590-538.

CORSO Montegrappa 57 negozio angolare laboratorio mq. 180 affitto, Corgiat. A61319

CROCETTA - salone, tre camere, cucina, doppi servizi, ingressi, 80.000 affitta Destefanis. Telefonare 590-538

DI fronte Ansaprete affittasi occasione negozio via Stampatori 9. Rivolgersi custode. A63657

DUE tre camere 12.000-16.000 nuovo condominio Carmagnola. Telefonare 683-081. A66530

GRANDIOSI signorili locali fronte Fiat Mirafiori per negozi esposizioni magazzini autorimesse depositi affittansi da mq. cento sino cinquemila. Telefonare 398-359.

LEUMANN affittasi 2 camere tinello cucinino garage. Telef. 764-225.

IN zona di grande sviluppo affittasi negozio, adatto commestibili. Telefonare 851-709. A63280

LOCALE indipendente piccola industria mq. 100, più cortiletto, cantina, termocentrale, affittasi. Telefonare 654-727 pomeriggio.

LOCALE luminoso libero subito mq. 450 affittasi, via Cognetti 45.

MAGAZZINO laboratorio zona Barca mq. 90 riducibili eventuale alloggetto. Telefonare ufficio 759-931.

MASSENA 44 affittasi alloggio signorile salone, due camere, cucina, termo ascensore. Telefonare 535-850 dopo ore 17. A66399

MILANESE nuova casetta quattro camere giardino magazzino affittasi. Telefonare 756-787. 1001

NEGOZIO corso Siracusa, adatto esposizione, mq. 80, 60.000 mensili. Gaberti 578-044 D288

NIZZA affittasi nuovo appartamento tre camere servizi terrazza splendida vista mare. Scrivere: «Pubblicità Stampa 5285 — Torino». A66553

PINO palazzina affittasi cinque camere più due mansarde garage giardino proprio. Tel. 83-666.

PINO Torinese affittansi alloggi salone, tre camere, doppi servizi, cucina, e due camere, cucina, bagno, terrazzi, box. Destefanis tel. 590-538.

PRIVATO affitta salone due camere cucina biservizi. Telef. 874-559.

REVIGLIASCO riviera di Torino affittasi signorile finitissima villa nuova stupenda zona residenziale ampio giardino. Un alloggio mq 250, altro mq 100 comunicante oppure indipendente. Adatta due famiglie stesso nucleo. Telefonare 877-104.

S. DONATO camera tinello cucinotto servizi, subito, Mezzena, tel. 546-439.

SANREMO affittansi centralissimi, uso ufficio, negozio, deposito, 150 - 145 mq. Biondi, Casella Postale 42.

SEMINTERRATO mq 400 circa uso magazzino borgata Parella affittasi subito 170.000. Telefonare 758-237 Bessignana. 2001

SOCIETA' immobiliare affitterebbe in Torino zona signorile palazzina con ampio seminterrato adatto deposito e tre piani superiori complessivi 800 mq. per uffici e saloni. Scrivere: «Pubblicità Stampa 4176 — Torino». A64924

SOFFITTA centro, sesto piano, 18 mila trimestrali. Telefonare 642-328 ore pasti. A66643

SOFFITTA cinquemila, camera ottomila, locali magazzino affittansi. Portineria S. Donato 45.

SOFFITTA, con acqua, persona sola referenziata, Porta Nuova. Telefonare 669-722. A66481

SPAZIOSA mansarda senza termo bagno (Gran Madre) affittasi. Telefonare 560-506. A66545

UFFICIO: tre vani paraggi Statuto affittasi. Telefonare 772-409 pomeriggio. A64767

VIA S. Galliari 15 bis affittasi piano primo uffici modernissimi. Rivolgersi custode. A63655

STATUTO, negozio retro, anche uso ufficio, servizi, affittasi. Tel. 552-032.

VIA P. Tommaso 6 affittasi piano primo ufficio modernissimo 4 locali. Rivolgersi custode. A63656

VICINANZE Dogana affittasi locali al piano terreno, per uso ufficio. Telefonare 670-543. A63261

VICINANZE Dogana affittasi locale ampio luminoso pianeggiante, con ingresso carraio mq. 500 per uso deposito o industria silenziosa. Telefonare 870-543. A63261

LOCALI PER VILLEGG. L. 180 per parola

A. AFFITTASI mesi estivi villa collina Moncalieri. Telefonare 361-904.

AFFITTASI comoda zona collinare alloggio arredato servizi. Beruggia, Nigra 40, Castellamonte. A65663

AFFITTASI estate ammobiliato camera tinello cucinino, Procaria (Ceres). Telef. 684-905 A64867

AL mare, alloggi-cabina, accesso diretto spiaggia, settembre. Minimi arredati 2.500.000. Massime facilitazioni pagamento. Imprese Munaldo-Sarà, Borghetto Santo Spirito (Savona). Telef. 70-191. 23661

ALASSIO agosto affittasi villa 12 letti più letti servizio bagni giardino garage telefono radio. Telef. 542-857.

ALBENGA affittasi camera matrimoniale vicinanze mare, luglio agosto settembre. Lampo, Pubblicità 272, Alassio. 24240

ALLOGGI arredati affittansi Salice Uzio estate inverno. Telef. 757-747 Torino. 2001

ALLOGGIO panoramico nuovo camera soggiorno termo bagno metri 1000 funivia attrazioni [illegible] pesca sci vendesi mutuo. Telefonare 693-950.

ANDORA mare affittasi camera uso cucina luglio agosto settembre. Telefonare 883-869. A64711

BARDONECCHIA affittansi alloggi ammobiliati. Telefonare 671-592.

BARDONECCHIA affittasi luglio oppure agosto elegante alloggio arredato. Telefonare 783-109.

BEAULARD (Bardonecchia) affittasi ottimo alloggio con garage. Conveniente. Telefonare 360-090.

BORDIGHERA affittasi camere due tre letti uso cucina 80 metri mare. Vittorio Emanuele 295. 24211

BORGHETTO alloggetto nuovo panoramico mobiliato, affitta settembre oltre. Telefonare 375-027.

CERIALE vicinissimo mare alloggetto ammobiliato nuovo, frigorifero, tranquillo. Telefonare 510-350.

CESANA [illegible] luglio agosto centomila. Telefonare 771-347.

LAIGUEGLIA affittasi luglio camera 4 posti, sala, uso cucina 40.000. Scrivere: Rossia, Piazza De Amicis 8. A81393

MONTAGNA affittasi alloggio 5 camere. Telefonare 760-803 ore 14-15.

PRAGELATO affittasi [illegible] 4 letti. Telefonare [illegible] 70-301.

PRAGELATO estate inverno weekend affittansi alloggi minimi. Telefonare [illegible] dalle 18-21.

RIVIERA ponente Andora mese luglio affitto appartamentino mobiliato. Telefonare 278-715. 1001

SANREMO ammobiliato signorile vicino mare cinque letti in tre belle camere pranzo veranda doppi servizi frigo telefono ascensore affittasi stagione. Telef. 519-334, Torino, mattino. A66209

SPOTORNO affittasi luglio camera cucina vicinissima mare. Tel. 799-715.

SPOTORNO affitto alloggetto sul mare e ultimi viste meravigliose agosto disponibili 4-5 letti. Telef. 365-452, 320-587. 2001

VILLARDORA affittasi alloggio ammobiliato in villa, grande giardino con laghetto. Tel. 560-524 ore 18-19.

ALBERGHI E STAZIONI CLIMATICHE L. 180 p.p.

ALASSIO soggiorno signorile vicinissimo mare cucina casalinga. Telefonare 531-617 Torino.

ANTEY-Fiernaz 1100 (Aosta) Hotel Bellevue. Pensione famigliare. Luglio prezzi eccezionali. 23730

BELLARIA, Pensione Belsoggiorno vicinissima mare, parco, giugno-settembre 1300-1600. 24240

CELLE Ligure Lido Pieni albergo Villa Costa dal giardino alla spiaggia. Tennis. Telefonare 58-020.

OULX Villaggio Pensione Seguret, famigliare, prezzi modici. Interpellateci. Telef. 60-31.

RIMINI Miramare, Hotel Butterfly, camere con servizio privato pensione completa prima decade luglio 2200, dopo 2700. 24240

RIMINI, Pensione Gisella, viale Dardanelli 41. Soggiorno ideale posizione tranquillissima, prezzi modici. Interpellateci. A62595

RIMINI, Pensione Giuliana, telefonare 22-836, vicinissimo mare. Soggiornando diventerete amici.

RIMINI Sangiuliano mare, Pensione Arlesiana, veramente sul mare, Luglio 1800, agosto interpellateci.

RIMINI Viserbella, Hotel Alga nuova costruzione. Direttamente sulla spiaggia. Camere con-senza doccia. Luglio, agosto 2700-2900, settembre 1600-1800 complessive, gestione propria. 23789

VISERBA, Pensione Alba, centrale, vicinissima mare, ottimo trattamento tranquillo. Interpellateci. 24240

VISERBA, Villa Mini, tel. 38-381, vicinissima mare, ottima cucina, prezzi modici, interpellateci.

COLLEGI ISTIT. SCUOLE L. 180 per parola

ACCONCIATORI per signore diventerete frequentando corsi giornalieri e serali presso le note Scuole Nizza, via Nizza 2. Autorizzazione consentita. Qualifica impieghi sicuri.

ALASSIO, Alma Mater, Mameli 14, accoglie studenti e famiglie soggiorno estivo. Ripetizioni. Chiedere programmi. Telefonare 45-801.

ALL'ISTITUTO Oneglia, Cernaia 22. Contabilità meccanizzata, paghe e contributi, calcolatori, stenografia, dattilografia, computometria. Corsi diurni e serali. D835

LEZIONI - TRADUZIONI L. 180 per parola

INSEGNANTE impartisce lezioni matematica chimica e scienze. Telefonare 590-393 oppure 387-895.

INGEGNERE, già professore di istituti tecnici prepara allievi istituti medi superiori, rimandati in elettronica generale, elettronica industriale, radio elettronica, analisi matematica radiotecnica elettrotecnica ed affini. Si prega gli interessati di telefonare subito per concordare periodo lezioni. Telefonare 650-205, 779-158.

LEZIONI individuali italiano latino greco matematica, francese accurata preparazione esami. Telef. 588-543.

UNIVERSITARIA [illegible] lezioni studenti scuole medie. Tel. 724-771.

CAMERE MOBIL. PENS. L. 180 per parola

A distinto impiegato referenziato affitto elegantissima ammobiliata, unico ospite, S. Rita. Telef. 397-449.

A impiegato, operaio referenziato affittasi 13.000 ammobiliata singola. Tel. 651-443. A64820

AFFITTASI ammobiliata zona Mole anche settimanalmente volendo condividersi. Telefonare 547-974.

AFFITTASI bella camera ammobiliata vicinanze Porta Susa. Telefonare n. 578-886. A63815

AFFITTASI camera ammobiliata 1-2 letti sola signorile. Telef. 589-498.

AFFITTASI in confortevole tranquillo piccolo appartamento camera singola, altre 2 letti volendo pensione completa. Massima serietà. Telefonare 680-350. A65278

AFFITTASI camera ammobiliata volendo pensione, tutti servizi. Telefonare 538-965. A66718

AFFITTASI referenziato camera ammobiliata singola 13.000 piazza Madama. Telefonare 651-443. 3001

AFFITTASI subito ammobiliata signorile impiegati, referenziate, zona Porta Nuova. Telefonare 660-605.

AFFITTO camera ammobiliata con bagno. Tel. 751-138.

AFFITTO camera ammobiliata tutti conforts borgo S. Paolo. Tel. 381-324. Referenze. A66589

AMMOBILIATA matrimoniale singola uso cucina, comodità, volendo appartamentino. Telefonare 60-339.

AMMOBILIATA singola matrimoniale terrazzo tranquilla riservata, largo Orbassano. Telefonare 601-375.

CENTRALE bella matrimoniale con acqua volendo uso cucina. Telefonare 546-354. A64552

CENTRALISSIMA 2 letti pensione 40.000 eventualmente uso cucina. Telef. 538-781. A66535

CRIMEA affittasi elegante ammobiliata Telefonare 654-459.

DIANO Marina vendesi villetta due alloggi panoramica. Scrivere: «Pubblicità Stampa 5024 — Torino».

MATRIMONIALE, volendo tre letti, altra singola, conforts, centralissima. Telefonare 881-343. A66272

VIA Della Rocca 29 2° piano ammobiliate con pensione. Telef. 817-887.

ZONA Porta Nuova tranquilla camera mobiliata un letto. Telef. 538-993.

DOMANDE IMPIEGO L. 30 per parola

ABILITATO ventiseitenne professore classico lettere filosofia francese insegnamenti quinquennale illuso mezza giornata impiegherebbesi adeguatamente anche presso collegio. Scrivere: «Pubblicità Stampa 5448 — Torino». A66475

ALIMENTARI esperto 40enne piemontese serio attivo iniziative referenze cauzione offresi conduzione gestione supermercato, disposto trasferirsi ovunque. Scrivere: «Pubblicità Stampa 230 — Torino». 2001

ASSISTENTE edile 38enne referenziato, lunga esperienza civile-industriale libero offresi. Tel. 281-367.

ASSISTENTE 45 anni pratico lavori stradali disposto anche trasferirsi occuperebbesi seria impresa. Telefonare 492-443. A67959

ATTREZZISTA mansioni responsabilità disposto trasferirsi estero offresi, francese inglese parlati. Scrivere: Fontanella Giov. via Marconi 3, Chivasso (Torino). A66166

CAPACITA' amministrativa contabile commerciale autorizzato paghe contributi persona fiducia garanzia cauzione offresi qualunque impiego. Telefonare 384-426. A67730

CAPO SERVIZIO TECNICO, TRENTOTTENNE, ESPERIENZA VENTENNALE STUDIO PROGETTAZIONE MACCHINE UTENSILI DI PRECISIONE E SPECIALI, PRIMARIE REFERENZE, ESAMINEREBBE SERIE PROPOSTE. SCRIVERE: CASSETTA POSTALE 4489 — TORINO.

CAPO TECNICO PROGETTISTA STAMPI PRESSOFUSIONE PLASTICA CONCHIGLIE MODELLI ESPERIENZA DIREZIONE OFFICINA IMPIEGHEREBBESI SERIA DITTA. SCRIVERE: «PUBBLICITA' STAMPA 5460 — TORINO». A66563

CAUZIONANDO ex commerciante piemontese presenza serietà auto cerca posto esattore mansioni fiducia. Tel. 343-875, 383-383.

COMPUTISTA diciannovenne 2° impiego offresi. Telefonare 260-993.

CONTABILE ultradecennale esperienze rapporti banche clienti fornitori amministrazione personale ogni lavoro ufficio offresi. Telefonare 694-292.

CORRISPONDENTE Inglese praticissima tutti lavori ufficio scopo miglioramento offresi. Telefonare 353-554 ore pasti. A66297

DICIANNOVENNE piemontese computista commerciale, pratica contabilità, fatturazione, dattilo, lavori vari ufficio, volenterosa offresi. Scrivere: «Pubblicità Stampa 5440 — Torino».

DICIASSETTENNE offresi come aiuto odontotecnico o aiuto commesso libreria. Telefonare 757-186.

DICIASSETTENNE offresi primo impiego presso ditta steno-dattilografia computometrista paghe e contributi macchine calcolatrici. Telef. 724-532 dalle ore 9-12, 14-18. A68161

DICIOTTENNE diploma stenodattilo offresi subito secondo impiego. Telefonare 632-967. A68429

DIPLOMATA segretaria albergo primo impiego occuperebbesi per ottobre. Scrivere: Pubblimen, casella 567, Parma. 24458

DIPLOMATO ex insegnante esperienza industriale e commerciale, patente auto propria, offresi. Tel. 694-184.

DIPLOMATO ventinovenne referenziato serio dinamico offresi per impiego fisso possibilità di carriera preferibilmente contatto clientela. Telefonare 284-547. A68236

DISEGNATORE meccanico esperienza due anni cerca impiego. Tel. 241-486.

DISEGNATRICE liceo artistico esperienza ambientazioni negozi e varie, referenziata, offresi. Telef. 773-318 ore 17-20. 1001

ESPERTO commercio estero, trentaduenne, esperienza ramo ricambi, inglese francese tedesco parlati, disposto viaggiare, esaminerebbe offerte. Scrivere: «Pubblicità Stampa 5053 — Torino». A63623

GIOVANE 32enne presenza esperitissimo nella guida e nella compra vendita auto usate praticissimo e obiettivo nelle permute e per quanto concerne finanziamenti volture e recuperi offresi presso commissionaria, disposto trasferirsi. Scrivere: «Pubblicità Stampa 4322 — Torino».

IMPIEGATA 30enne esperta ufficio rappresentanze, libera subito offresi. Tel. 890-497. A66606

INGLESE français parlato scritto anche agenzia viaggi, hostess, disposta viaggiare offresi. Telef. 937-036.

INSEGNANTE specializzata, istitutrice, masseropiata, infermiera referenziata offresi famiglia, ente pubblico, mare montagna. Telef. 888-270 pasti.

LAUREATO ECONOMIA 28ENNE, PRESENZA, DINAMICITA', CONOSCENZA INGLESE FRANCESE, REFERENZE, TRIENNALE ESPERIENZA AMMINISTRAZIONE ORGANIZZAZIONE MEDIE AZIENDE, LIBERO META' LUGLIO ESAMINA SERIE PROPOSTE. SCRIVERE: «PUBBLICITA' STAMPA 827 — TORINO». 24331

LAUREATO quinquennale esperienza case di spedizioni internazionali con carica capo servizio trasporti esaminerebbe adeguate proposte scopo miglioramento: Scrivere: «Pubblicità Stampa 427 — Torino». A66258

LAUREATO militesente pluriennale esperienza già preposto settore commerciale offresi impiego. Scrivere: «Pubblicità Stampa 4383 — Torino».

LINGUE esperienze diplomato disposto viaggiare impiegherebbesi. Scrivere: «Pubblicità Stampa 5449 — Torino». A66480

MILITESENTE ventunenne [illegible] periti pratico ufficio conoscenza disegno cicli lavorazione consuntivo offresi subito. Telefonare 350-715.

PERITO [illegible] militesente con biennale esperienza laboratorio grande industria telecomunicazioni offresi. Scrivere: «Pubblicità Stampa 5140 — Torino». A64742

PERITO meccanico 24enne ottima conoscenza disegno, pratico assistenza tecnica clienti, conoscenza tedesco e francese, parlato e scritto. Migliorerebbe propria posizione. Scrivere: «Pubblicità Stampa 5227 — Torino».

PIEMONTESE 30enne pratica lavori ufficio offresi qualunque mansione. Scrivere: «Pubblicità Stampa 5233 — Torino». A65808

PRATICA decennale quale responsabile magazzino e spedizioni, studi medi, conoscenza lavori ufficio, dattilografia [illegible], ampie referenze, cerca impiego. Scrivere: «Pubblicità Stampa 5220 — Torino».

QUARANTADUENNE pratica import-export magazzino paghe contributi offresi piccola media industria anche mezza giornata, eventualmente cauzionando. Scrivere: «Pubblicità Stampa 4318 — Torino». A66935

RADIOTECNICO corso teorico-pratico Scuola Radio Elettra cerca impiego come radioriparatore. Scrivere: «Pubblicità Stampa 5434 — Torino».

RAGIONIERA [illegible] stenodattilografa impiegherebbesi seria azienda. Telefonare 869-892. A68300

RAGIONIERE 23enne militesente primo impiego cerca qualsiasi lavoro. Telefonare 335-067. A63938

SEDICENNE stenodattilo primo impiego offresi. Telefonare dalle 13 alle 20. Tel. 756-449. 2001

SIGNORA ventiquattrenne otto anni pratica lavori ufficio banca stenodattilografia offresi anche mezza giornata. Scrivere: «Pubblicità Stampa 5434 — Torino». A68236

SIGNORINA colta distinta referenziatissima offresi istitutrice governante bambini casa signorile periodo estivo o fisso. Scrivere: «Pubblicità Stampa 4333 — Torino». A63874

STENODATTILOGRAFA corrispondente autonoma esperta paghe contributi pratica generale ufficio, presenza, referenze, offresi. Tel. 382-841.

SIGNORINA 21enne licenza media superiore steno-dattilo paghe 1° impiego offresi. Tel. 233-323 ore 15-16.

STUDENTE 3° ragioneria offresi lavori ufficio. Tel. ore pasti 378-263.

TRENTENNE responsabile sala calibrati, ultradecennale esperienza costruzione calibri, stampi precisione, collaudo attrezzature, competente collaudo statistico dimensionale sistemi grande industria, pratico metallografia et laboratorio tecnologico, volontà, dinamismo, conduzione, capacità tecniche e pratiche dimostrabili, esaminerebbe serie proposte maggiori responsabilità. Scrivere: «Pubblicità Stampa 5393 — Torino».

VELOCE stenodattilografa quinquennale esperienza lavori ufficio veramente veloce e precisa offresi. Telefonare 224-547. A68336

VENTENNALE esperienza paghe contributi, contabilità, contabilità clienti, corrispondenza, pratiche finanziarie e tecniche corrispondenza offresi. Telefonare 352-554 ore pasti.

VENTIQUATTRENNE geometra pratico ufficio disposto trasferirsi impiegherebbesi. Telefonare 772-479.

VENTIQUATTRENNE militesente II istituto Tecnico, esperienza ufficio commerciale, magazzino offresi. Telefonare 489-208. A67881

AUTOSCUOLA cerca apprendista impiegata. Telef. 377-919.

BALLARINI Industria Confezioni cerca per proprio ufficio tempi e metodi cronometrista esperto. Rivolgersi stabilimento Castello Torinese ore ufficio.

CANTANTI cerchiamo voci nuove per incisioni discografiche canzoni Festival Sanremo. Ottimo guadagno. Scrivere: Cantasanremo, Sanremo N.

CERCASI apprendista commessa tessuti quindicenne bella presenza. Telefonare 555-219. A64497

CERCASI capo officina per media carpenteria metallica in Carmagnola. Telefonare 970-293 ore 9-12.

CERCASI esperto idraulico tubista lattoniere. Telefonare 966-068.

CERCASI operatrice Audit 913 et veloce dattilografa per ufficio in Carmagnola. Telefonare 970-293 ore 9-12.

CERCASI per negozi in Torino commessa vetrinista pratica settore abbigliamento. [illegible] telefonare se non idonea e [illegible] qualifica. Telefonare 752-942. A66456

CERCASI URGENTEMENTE ARCHIVISTA PROVETTO/A. SCRIVERE: «PUBBLICITA' STAMPA 4316 — TORINO». A66627

COMMESSO o commessa stagionale per Courmayeur cercasi. Tel. 82-285.

IMPIEGATA 18-22enne cerca tipografia Del Signore. Presentarsi via Della Rocca 22. A66095

IMPORTANTE società internazionale cerca per ufficio acquisti valace stenodattilografa esperitissima lavori ufficio, età [illegible] 25 anni, nubile. Scrivere: «Pubblicità Stampa 5446 — Torino». A66445

INDUSTRIA zona Mirafiori cerca tecnico capo reparto stampaggio lamiera. Specificare età e posti occupati. Scrivere: «Pubblicità Stampa 5382 — Torino». A67637

INGEGNERI e chimici preferibilmente lingua madre straniera cercansi per traduzioni domicilio. Scrivere: «Pubblicità Stampa 5140 — Torino».

ORGANIZZAZIONE vendita offre buone possibilità guadagno a periti elettrotecnici. Richiedesi preparazione commerciale, conoscenza inglese e dattilografia. Manoscrivere età et posti occupati: «Pubblicità Stampa 4145 — Torino». A64474

QUINDICENNE dattilografa cercasi per ufficio pratiche auto. ABA, Piazza Bodoni 1/G.

PERITO industriale esperto utensileria adibire servizio tecnico d'officina cercasi. Dettagliare referenze. Scrivere: «Pubblicità Stampa 5567 — Torino». A62110

L'ALFA ROMEO VINCE

GRAN PREMIO DEL TURISMO 6 ORE DEL NURBURGRING

5' Prova del Challenge Europeo Turismo

Alla gara hanno partecipato 80 vetture con cilindrata fino a 4.700 cc, delle quali solo 20 si sono classificate.

CLASSIFICA GENERALE ASSOLUTA

1° Giulia Sprint GTA (De Adamich-Zeccoli)

2° BMW 2000 (Glemser-Fischaber)

3° BMW 1800 (Ott-Zink)

Durante le prove ufficiali, la Giulia Sprint GTA di De Adamich-Zeccoli ha stabilito il nuovo record assoluto per vetture turismo del giro in 9'59"6/10 alla media di 137,320 km/h.

OFFERTE IMPIEGO L. 180 per parola

A.A.A. CERCANSI operai, operaie, impiegati desiderosi intraprendere nuovo lavoro con possibilità ottimo guadagno. Presentarsi giovedì 30 ore 9-12, 15,30-18,30: «Per la vostra casa», corso Emilia 22. O475

A.A.A. CERCASI operai, operaie, impiegati, desiderosi intraprendere nuovo lavoro con possibilità ottimo guadagno, Presentarsi lunedì 4 luglio ore 10-12; 16-18: «Per la Vostra casa», corso Emilia 22. O475

A.A.A. ORGANIZZAZIONE primaria società assume elemento [illegible] cultura da avviare carriera ispettiva dopo breve tirocinio professionale retribuito. Presentarsi via Garibaldi 59, primo piano. O237

A.A. ABBISOGNANSI computometrista paghe-contributi interiori 30. Telefonare 534-968. A68186

AIUTO caporeparto assistente giovane, desideroso carriera media industria [illegible]. Scrivere indicando studi compiuti ed esperienze precedenti a: «Pubblicità Stampa 5461 — Torino». A68417

ASSUMONSI [illegible] magazziniere pratico materiale radio elettrico. Posti occupati, referenze. Scrivere «Pubblicità Stampa 4180 — Torino».

ASSUMONSI steno dattilo 18-20 enni uffici centrali compagnia petrolifera. Scrivere: «Pubblicità Stampa 5112 — Torino». A64312

AZIENDA centro Torino assume per ufficio acquisti impiegata esperta anni 25-35, nozioni lingua inglese. Scrivere: «Pubblicità Stampa 5274 — Torino». A66489

AZIENDA commerciale cerca ragioniere 30-40enne esperienza decennale contabilità meccanizzata, partita doppia, cui affidare ufficio contabilità. Manoscrivere curriculum, referenze, pretese a: «Pubblicità Stampa 4385 — Torino». A67745

COMMESSO vetrinista, esperienza quinquennale, cerca importante negozio confezioni centrale. Possibilità carriera. Età, referenze, pretese. Scrivere: «Pubblicità Stampa 3678 — Torino». A62678

CORRISPONDENTE inglese francese tedesca stenodattilografa cultura cercasi importante ditte per lavoro esportazione. Scrivere: «Pubblicità Stampa 4221 — Torino».

CORRISPONDENTE tedesco ufficio commerciale cerca. Telef. 278-862.

DISEGNATORE meccanico particolarista complessista, cercasi Costruzioni Meccaniche, Voli 11, Torino.

DISEGNATORI particolaristi meccanici cerca industria telefonica. Telefonare 690-369. A68472

ELEMENTI veramente [illegible] cercansi per organizzato lavoro in funzione di intervistatori ed intervistatrici per sondaggi vendita. Doti essenziali, grande comunicativa e bella presenza, possibilità carriera, minimo garantito, provvigioni, automuniti. Presentarsi domenica signor Germano, [illegible] Massimo d'Azeglio 78. O522

GEOMETRA dinamico cercasi cantieri edili provincia Cuneo particolare attitudine direzione operai tracciamenti contabilità lavori. Trattamento economico adeguato capacità. Inutile scrivere mancando referenze doti richieste. Scrivere: «Pubblicità Stampa 5005 — Torino». A63497

GIOVANE 15-18ENNE, MILITESENTE, PREFERIBILMENTE STUDENTE SERALE ISTITUTO TECNICO, CERCA IMPORTANTE SOCIETA' ITALO-AMERICANA, SCRIVERE: «PUBBLICITA' STAMPA 4152 — TORINO».

IMPORTANTE AZIENDA METALMECCANICA CERCA IMPIEGATO DATTILOGRAFO LICENZA MEDIA O EQUIVALENTE PER UFFICIO SPEDIZIONI. SCRIVERE: «PUBBLICITA' STAMPA 5442 — TORINO».

PERITO elettrotecnico assume importante ditta per compiti tecnico commerciali campo isolamento. Stipendio provvigioni rimborso spese auto ed altro. Curriculum dettagliato manoscritto. Riservatezza. Scrivere: «Pubblicità Stampa 4224 — Torino».

PERITO industriale giovane presenza macchine proprie adibire vendite tecnica utensileria macchine utensili cercasi. Scrivere: «Pubblicità Stampa 3587 — Torino».

PRIMARIA Industria Dolciaria assume per ampliamento [illegible] giovani da avviare carriera ispettiva controllo rete negozi di proprietà della [illegible]. Esigonsi referenze, serietà, moralità ineccepibili, buona pratica commerciale. Tel. 790-932.

PROPAGANDISTA esperto residente [illegible] e Vercelli cerca importante industria farmaceutica per propaganda medica. Inviare curriculum vitae con referenze e pretese: Casella 369/A Sip, Milano. 23211

RESPONSABILE servizio approvvigionamenti ricerca importante industria meccanica torinese. Buon trattamento, prospettive, carriera. Il personale della ditta è informato. Scrivere: «Pubblicità Stampa 5271 — Torino».

SEGRETARIA pratica contabilità paghe contributi assume tipografia. Telefonare 651-544. A67763

SOCIETA' pubblicitaria assume stenodattilografa 15-18enne preferibilmente primo impiego. Presentarsi mattino: Sarica, via Ormea 80. 2001

STENODATTILOGRAFA perfetta assumiamo. Tel. 519-086. A67983

DOMANDE LAVORO L. 50 per parola

A. AUTISTA 25enne torinese patente B offresi ditta o privato praticissimo città e dintorni. Telef. 352-950.

A. AUTISTA patente B offresi città provincia, libero subito. Telefonare 280-389. A66754

AGGIUSTATORE attrezzista 1° categoria montatori macchine speciali e tracciatori, offresi. Scrivere: «Pubblicità Stampa 5415 — Torino».

AGGIUSTATORE stampista specializzato trance alta precisione, imbottiture, pratico rettifiche tangenziali offresi. Scrivere: «Pubblicità Stampa 5221 — Torino». A65735

AGGIUSTATORE specializzato costruzione stampi, pressofusione, plastica, termoindurenti offresi. Scrivere: «Pubblicità Stampa 5222 — Torino».

APPRENDISTA signorina diciottenne offresi lavoro fabbrica. Telef. 671-387

AUTISTA B fattorino magazziniere dattilografo quarantacinquenne offresi. Telefonare 722-315. A68330

AUTISTA B fattorino magazziniere referenziato, piemontese, 24 anni, offresi. Telefonare 389-002.

AUTISTA 20enne praticissimo Torino offresi, libero subito. Telefonare 273-354. A66584

CINQUANTENNE referenziato cauzione offresi mansioni responsabilità fiducia. Telefonare 395-358.

CUOCA provetta offresi. Scrivere: «Pubblicità Stampa 4276 — Torino».

CUOCO esperto offresi libero primo luglio disposto trasferirsi. Telefonare 951-730. A68840

ESTETISTA massaggiatrice diatorcioni offresi istituto terme, libera 1° luglio. Telef. 399-161 ore pasti.

EX carabiniere pensionato, valente, custode ville anche in riviera. Telefonare 875-406. A68230

FABBRO carpentiere 27enne libero subito offresi, Telefonare 376-462.

FALEGNAME ebanista conoscenza disegno pratica mobili laboratorio chimica anche offresi seria ditta. Telefonare 788-654. A68432

FAMIGLIA piemontese lunga pratica referenze offresi come custode o pulizia scala. Telef. 663-024 ore pasti.

FATTORINO con Ape pratico città consegne privati offresi. Telefonare 767-830. 1001

FRIULANO 28enne celibe referenziato [illegible] falegname cerca occuparsi presso grande fabbrica Torino. Telefonare 321-579. O417

GIOVANE militesente 3° geometri offresi fattorino interno, lavori ufficio, o aiuto magazzino. Telef. 487-861.

LAVORANTE [illegible] su misura e in serie pratico impermeabili offresi seria ditta. Telefonare 272-877.

MECCANICO manutentore praticissimo saldatura elettroautogeno occuperebbesi. Scrivere: «Pubblicità Stampa 5447 — Torino».

MOTORISTA diciannovenne offresi officine auto riparazione. Telefonare 854-700. A66961

OFFRESI a ditta, con Ape, per consegne. Tel. 897-195.

OFFRESI autista patente C. Via Aosta 15. Torino. Telef. 852-793.

OFFRESI [illegible] seconda categoria, referenziata. Telefonare 379-753.

OFFRESI motorista autoriparatore ventitreenne buona esperienza libero subito. Telefonare 578-309.

OFFRESI pettinatrice per stagione estiva. Telefonare 558-265 pomeriggio. A68471

OFFRESI tuttofare e domestica referenziati. Telefonare 531-114.

PENSIONATO piemontese passaporto occuperebbesi come domestico autista presso famiglia residente in campagna. Telefonare 771-585. A68420

RAGAZZA 18enne pratica legatoria offresi come apprendista libera subito. Telefonare 661-698. A68301

RETTIFICATORE specializzato interni esterni disponibile al momento per posto vacante offresi. Tel. 537-386.

SEDICENNE volenteroso 1° impiego offresi apprendista barista. Scrivere: «Pubblicità Stampa 4246 — Torino».

SESSANTENNE patente D lunga esperienza camion offresi come autista o guardiano o altro. Telef. 275-276.

SIGNORINA offresi custodia bambino mattino o pomeriggio. Tel. 588-174.

TORINESE attivo offresi come fattorino, custode, posto fiducia. Telefonare 769-656. A68432

TORINESE, licenza media, corsi tecnici (grafici), buona cultura, offresi fattorino, commesso presso seria ditta, qualsiasi lavoro magazziniere o aiuto. Astori, via Sineo 12/3, Torino.

VENTIDUENNE [illegible] addetto macchine. Telefonare 790-379.

VENTIQUATTRENNE offresi elettricista maglificio. Telefonare 534-808.

VENTIQUATTRENNE 3° ragioneria, patente B, offresi per lavoro stabile. Scrivere: Giovannetti, Lamarmora 8, Grugliasco. 2001

VENTISETTENNE addetto trafila 2° cat. presso industrie cavi elettrici offresi. Scrivere: «Pubblicità Stampa 4411 — Torino». A68298

VENTITREENNE offresi fattorino Ape consegna giornale settimane alternate. Telefonare 291-037. A68283

VENTUNENNE militesente pratico Ape offresi fattorino o altra attività. Telefonare 350-715. A68402

VOLENTEROSO cerca lavoro di fattorino o magazziniere, patente B. Telefonare 535-626. A66192

OFFERTE LAVORO L. 180 per parola

A.A.A. CERCANSI operai, operaie, impiegati, desiderosi intraprendere nuovo lavoro con possibilità ottimo guadagno, Presentarsi lunedì 4 luglio ore 10-12, 16-18 «per la Vostra casa», corso Emilia 22.

A. CERCASI manicure, apprendiste pettinatrici. Presentarsi Ezio parrucchiere, corso Vittorio 25.

A. COMMERCIANTE assume signorina fissa, fidata, lavori casa. Telefonare 515-241. D343

AGGIUSTATORE meccanico [illegible] manutenzione et lattoniere cerca Industria Regina Margherita. Persone veramente qualificate. Tel. 798-123.

AGGIUSTATORI assume industria meccanica regione Barca, costruzione attrezzature. Telefonare 241-031.

AGGIUSTATORI stampisti provetti per stampi, trancia, imbutiture, cercasi urgentemente industria elettromeccanica. Presentarsi corso Sebastopoli 278. 20197

AIUTO commessa presenza max diciottenne cercasi. Telef. 535-712.

APPRENDISTA giovanissima cercasi per negozio calzature centrale. Scrivere: «Pubblicità Stampa 5438 — Torino». A66240

APPRENDISTI aggiustatori, tornitori, fresatori [illegible] disegno assume industria meccanica costruzione attrezzature. Telefonare 241-031.

ASSUMIAMO aggiustatore montatore meccanico e apprendista montatore meccanico. Telefonare 273-827.

ASSUMIAMO tornitori meccanici, fresatori, apprendisti, 16-25 anni OMIG, via Digione 8, Torino.

ASSUMONSI VERNICIATORI ESPERTI PREPARAZIONE ED ULTIMAZIONE MOBILI METALLICI. FIAMCA, CARRERA 88. A68163

AUTISTA ESPERTO GUIDA VETTURE CHE ABBIA MEZZA GIORNATA LIBERA CERCASI. SCRIVERE ETA', POSTI OCCUPATI A: «PUBBLICITA' STAMPA 332 — TORINO».

AUTOCARROZZERIA assume battilastra, verniciatori, finiti, saltuariamente, o ora. Tel. 855-990.

AZIENDA cerca capo squadra patente cauzione stipendio iniziale 80.000. Telef. 838-581.

CAMERIERA cercasi fissa per due persone villa signorile con domestico. Tel. 678-568, 632-411.

CARPENTIERE lamierista specializzato strutture saldati ripari per macchine cercasi da importante azienda. Scrivere: «Pubblicità Stampa 4298 — Torino». A66677

CARPENTIERI saldatori apprendisti si assumono. Presentarsi via XX Settembre 46, Collegno 8-10 17-19.

In seguito a tragico incidente stradale è mancato

Nino Farina

A tutte le persone che gli vollero bene lo annunciano a funerali avvenuti, con animo straziato, la moglie Elsa, il fratello Attilio con la moglie Maria Lai e figli, la sorella Elda, gli zii, le zie, i cugini e parenti tutti. La famiglia ringrazia le Loro Altezze Reali del Belgio; le Loro Altezze Serenissime i Principi di Monaco; Sua Altezza Vittorio Emanuele di Savoia; il ministro Andreotti; avv. Agnelli; prof. Valletta; ing. Nasi; ing. Bono; ing. Giacosa e la FIAT tutta; l'Automobile Club; la Soc. Pirelli; il fraterno amico marchese Jean Pier Filippetti; le Autorità; gli Enti sportivi e tutti coloro che con fiori, scritti e di presenza presero parte al loro grande dolore.
— Torino, 30 giugno 1966.

Massimo Perazzo con papà, mamma e Marina, piange angosciato la morte del suo Padrino

Nino Farina
— Torino, 30 giugno 1966.

Sono affettuosamente vicini ad Elsa per la tragica scomparsa del suo caro NINO, gli amici:
Giorgio e Maria Pia Bertinetti
Beppe Bongiovanni
Fiorentino Bosurgi e famiglia
Paola Camoletto
Renato e Paola Comandona
Pier Carlo e Maria Teresa Corvesato
Teresa Caretto
Mario Dalla e famiglia
Aulla Gabetto
Emanuele Gayet e famiglia
Aurelio Lamprecht e famiglia
Giuseppe Malich e famiglia
Giuseppe Manetto e famiglia
Angelo Masso e famiglia
Piero e Emma Panichiari
Ruggero e Inez Radke
Alberto Ravelli e famiglia
Leo Torchio
Piero Deberardi e famiglia
Emy e Genny Caretto
Gigi e Thea Giovannelli
Ada Miglino.
— Torino, 30 giugno 1966.

La Direzione Progetti e Studi Autoveicoli FIAT - nel ricordo dei rapporti di collaborazione e di amicizia - prende sinceramente parte al lutto in morte di

Nino Farina

Campione e Tecnico dell'automobile immaturamente scomparso.
— Torino, 4 luglio 1966.

La Lancia prende viva parte al dolore della famiglia per l'improvvisa immatura scomparsa del Campione automobilistico

Dr. Nino Farina

del quale ricorda il valore sportivo ed il grande contributo dato al progresso dell'automobilismo.
— Torino, 4 luglio 1966.

Marco Beninato con Vittorio e Giuseppina Musciacini sono affettuosamente vicini ad Elsa per la perdita del caro amico

Nino Farina
— Torino, 2 luglio 1966.

Gli amici:
Virgilio Conrero
Renato Danese
Pietro Frua
Giovanni Michelotti
Enrico Nardi
si uniscono al dolore della signora Farina per l'immatura perdita di NINO.

Zio Carlo Farina e figli Wilma, Marco, Alberto, Ada e famiglie piangono la perdita del caro NINO.

Leonardo e Maria Lojacono con i figli Antonio e Carmelita sono affettuosamente vicini ad Elsa condividendone il dolore per la scomparsa di

Nino Farina

caro ed indimenticabile amico.
— Torino, 4 luglio 1966.

La zia Rosa Pininfarina ed i cugini Gianna e Sergio con le rispettive famiglie prendono viva parte al cordoglio per la scomparsa di

Nino Farina
— Torino, 4 luglio 1966.

Giay, Pin, Enzo Maria Bologna con Rina e Arturo Bellini partecipano al profondo dolore di Elsa per la perdita del caro amico NINO.

Josef e Rita Mattich profondamente colpiti partecipano al dolore di Elsa per la improvvisa tragica scomparsa del caro amico

Nino Farina
— Milano, 1° luglio 1966.

Partecipano al lutto:
Ing. Lorenzo Amaglio, Milano
Sig. Jean-Claude Egger, Torino.

Mario e Armando Banchi profondamente addolorati partecipano al grande dolore della signora Elsa per la tragica scomparsa dell'adorato caro

Nino Farina

loro caro ed indimenticabile amico.
— Torino, 4 luglio 1966.

Gino Valenzano con infinito rimpianto piange l'amico fraterno

Nino Farina
— Torino, 4 luglio 1966.

La Presidenza, il Consiglio Direttivo, i Componenti della Commissione Sportiva, la Direzione ed il Personale dell'Automobile Club Torino partecipano al dolore della famiglia per la improvvisa scomparsa del

Dr. Nino Farina

Ex campione del mondo

per molti anni Membro del Consiglio Direttivo e Presidente della Commissione Sportiva dell'Ente.
— Torino, 1° luglio 1966.

Mario e Carlo Jannacci, Giorgio Rende sentitamente prendono parte al dolore della cara Elsa per la scomparsa dell'indimenticabile amico

Nino Farina
— Torino, 1° luglio 1966.

Il Presidente, il Consiglio direttivo ed il Direttore dell'Automobile Club di Genova, si uniscono al dolore dei familiari per la scomparsa del campione del mondo di automobilismo

Nino Farina
— Genova, 1° luglio 1966.

Marcia e Tullia Carle profondamente commossi si uniscono al dolore di Elsa per la immatura perdita del caro NINO.

Mario Feliciti partecipa al profondo dolore della signora Elsa Farina per la perdita del caro amico

Comm. Nino Farina
— Torino, 1° luglio 1966.

Condomini, Inquilini ed Amministratore del Condominio di via Volta 3 si uniscono al dolore della signora Farina per la tragica scomparsa del marito

Dr. Nino Farina
— Torino, 1° luglio 1966.

Fiorido [illegible] Angelo Riccadonna commossi partecipano al grande dolore dell'amica Elsa per la scomparsa del carissimo

Nino Farina
— Torino, 1° luglio 1966.

Partecipano al lutto Adolfo Marselli e signora.

Il Racing Club 19 prende vivissima parte al dolore della famiglia per la immatura scomparsa del suo presidente onorario

Dr. Nino Farina

Campione del mondo 1950
— Torino, 1° luglio 1966.

Fulvio Cieti ricorda commosso un grande campione e un amico.

Paolo, Stefano, Franco Caroes prendono viva parte al dolore che ha colpito l'amico Attilio per la morte del FRATELLO.

Tere, Lino Bosco e famiglia sono affettuosamente vicini a Elsa nel cordoglio per la perdita dell'amico NINO.

Dirigenti, Impiegati, Maestranze della Roberts Wood - L. Bosco S.p.A. prendono sinceramente parte al lutto che ha colpito la signora Elsa Farina.

L'avv. Osvaldo Musseau ricorda l'amico

Dr. Nino Farina

e partecipa commosso al dolore della famiglia.
— Torino, 2 luglio 1966.

Dusolo e Mimma Gatto commossi prendono viva parte al dolore dei famigliari per la scomparsa di

Nino Farina
— Testona, 4 luglio 1966.

Santino De Ambrogio ed Enzo Maynardi, affranti annunciano la dipartita del fraterno amico

Dr. Nino Farina
— Torino, 4 luglio 1966.

Partecipano al lutto per la scomparsa di

Nino Farina

Amalia e Tom Carder
Erminia e Piero Rosso
Carla e Silvio Dolzi.
— Torino, 4 luglio 1966.

Lilli e Lia Giati con Gina Cavalli costernate per la tragica perdita del

Dr. Nino Farina

sono vicine a Elsa nel suo grande dolore.
— Torino, 2 luglio 1966.

Maria e Piero Chiantelassa addolorati partecipano al grande dolore di Elsa per la tragica scomparsa del suo adorato NINO.

Ottorino e Giuseppe Pecchio si uniscono al grande dolore di Elsa per la perdita del suo indimenticabile NINO.

Partecipano al lutto Anita e Gianni Salussoglia; Ines Foglia.

La famiglia Ferrabi e Garossi partecipano al dolore della famiglia Farina per la scomparsa del caro amico NINO.

Enzo e Livella Dolci si uniscono al dolore di Elsa per la scomparsa di

Nino Farina
— Torino, 1° luglio 1966.

Il dr. Franco Benecorsa, profondamente addolorato, partecipa al lutto per la scomparsa del

Dr. Nino Farina
— Torino, 30 giugno 1966.

Giorgio Giusti piange per la tragica scomparsa dell'amico

Nino Farina
— Torino, 30 giugno 1966.

Adelio, Nicoletta Negro Camusso prendono viva parte al dolore di Elsa Farina per la morte del caro amico

Nino Farina
— Torino, 3 luglio 1966.

Il Rotary Club di Torino Centro prende viva parte al dolore della famiglia per la scomparsa del proprio socio

Dr. Nino Farina
— Torino, 4 luglio 1966.

Oriella Bribbi partecipa al dolore della signora Elsa per la perdita del caro amico

Nino Farina
— Torino, 2 luglio 1966.

Giuseppe Navone piange l'amico carissimo

Nino Farina
— Torino, 3 luglio 1966.

Società - Fer - Strada partecipa al dolore per tragica scomparsa del suo Fondatore e Presidente

Nino Farina
— Torino, 3 luglio 1966.

Cristianamente è mancato ai suoi cari il

Cav. Luciano Sogno

Colonnello del Genio

A funerali avvenuti ne danno il triste annuncio la moglie Ina, il figlio Franco con la moglie Giuliana e bimbe Luciana e Daniela, la figlia Miranda con il marito Renato e figlia Alida, il fratello Armando.
— Torino, 1° luglio 1966.

Prendono viva parte al dolore la zia Amelia, i nipoti, i cugini e parenti tutti.

La Minerva Medica annuncia, a funerali avvenuti, la perdita del suo amato consigliere e socio fondatore

Cav. Luciano Sogno
— Torino, 1° luglio 1966.

Gli amici:
Fulvia e Renato Bechis
Iucci e Dino Capusso
Ise e Mario Masoalo
partecipano con vivo cordoglio al lutto della famiglia.

Giorgio Florio partecipa affettuosamente al dolore dell'amico fraterno Franco, per la perdita dell'adorato papà

Cav. Luciano Sogno
— Torino, 4 luglio 1966.

Giacinto e Adriana Gibello partecipano commossi al dolore del dott. Franco Sogno e Famiglia, per la scomparsa del papà

Cav. Luciano Sogno
— Torino, 4 luglio 1966.

Famiglia Borello partecipa all'immenso dolore della famiglia Sogno per la perdita del caro marito e padre

Luciano Sogno
— Torino, 2 luglio 1966.

Umberto, Maria Bellone prendono viva parte al dolore della famiglia Sogno.

Si uniscono al dolore:
Emma Perotti Ciada e figlie
Maria Vesrdeo Perotti e figlie
Nina Anseldi Perotti e figli.
— Mondovì, 3 luglio 1966.

Cristianamente è mancata

Maria Levis-Vicino

Addolorati l'annunciano il marito Marcello, il figlio Renzo con la moglie Luisa, il fratello, le sorelle e nipoti. I funerali avranno luogo in Alba lunedì 4 luglio alle 16,30 partendo dalla Parrocchia dei S.S. Cosma Damiano.
— Torino, 4 luglio 1966.

I dott. Chiarelli, Bigogno, Monasterolo e Collaboratori della Farmacia Mesino partecipano al dolore del dott. Levis.

I Dipendenti della Soc. Levis e C. Chimico-Farmaceutica partecipano al dolore del titolare dott. Renzo.

Si uniscono al dolore del caro Renzo, gli amici
Famiglia Rabino
Giovanni Esposito
Marisa Orsi
Marola e Luciana Nigra
Rosetta e Cirin Colli
Dorina Fortunata
Linetta ed Ezio Dolci.

Improvvisamente il 29 giugno è mancata all'affetto dei suoi cari

Costanza Cotti ved. Amisano

A funerali avvenuti, ne danno il triste annuncio, profondamente addolorati, il figlio Riccardo, la nuora ed i parenti tutti. La cara Salma è stata tumulata nella cappella di famiglia a San Salvatore Monferrato.
— Torino, 1° luglio 1966

Direzione e Impiegati della Filiale di Asti dell'Istituto Bancario San Paolo di Torino partecipano al dolore della Famiglia per l'immatura e grave perdita del

Comm. Oreste Faccaro
— Asti, 4 luglio 1966.

Condomini Via Alpignano 18 - Via G. Medici 23 partecipano con dolore al lutto del rag. Bosilno per la perdita della mamma Sig.ra

Teresa Arissone
— Torino, 4 luglio 1966.

Partecipano vivamente al cordoglio per la scomparsa del

Rag. Enrico Bergami

gli Amici ed i Soci tutti del Cine Club Torinese.
— Torino, 2 luglio 1966.

3-7-1965 3-7-1966

E' passato un anno da che

Ezio Elia

ha terminato la Sua breve, luminosa giornata terrena. A chi tanto Lo ha amato, Egli ha lasciato l'impegno di vivere nel Suo Spirito e nella Sua coraggiosa serenità. La sua Anna con la piccola Gabriella e Piero, Mamma, Papà, Sorella e famigliari tutti, Lo ricordano a parenti ed amici. Funerale di anniversario martedì 5 luglio ore 9 Duomo di Chieri.
— Chieri, 3 luglio 1966.

Edy Ghirardi ricorda l'amato Padrino EZIO.

Impiegati, Maestranze E. Elia & C. e Figli Elia, ricordano il Loro amato Titolare

Ezio Elia
— Chieri, 3 luglio 1966.

Continua a pagina 11

ULTIME NOTIZIE

RIUNITO DA OGGI

Un «vertice» comunista a Bucarest

I temi dibattuti: unità dei paesi socialisti, rapporti con l'Occidente e Vietnam

Nostro servizio particolare

Bucarest, lunedì sera.

I dirigenti dell'Urss e degli altri paesi comunisti aderenti al Patto di Varsavia si riuniscono oggi nella capitale rumena. Ufficialmente si tratta di una adunanza del «Comitato politico consultivo del Patto di Varsavia» (con parallele discussioni nell'ambito del Comecon, l'equivalente comunista del Mec), ma di fatto è un «vertice», dal quale è assente, come è ormai consuetudine, l'Albania che condivide le tesi di Pechino e che ancora di recente ha accusato il Cremlino di voler soggiogare i propri alleati.

Per l'Unione Sovietica sono presenti Leonida Breznev, segretario generale del Pcus, e Alexei Kossighin, primo ministro. Sono presenti altresì i loro colleghi romeni, polacchi, della Germania Orientale, ungheresi, bulgari e cecoslovacchi. I lavori incominciano nel pomeriggio nell'ex palazzo reale, in un clima di assoluta segretezza. All'ordine del giorno sono i problemi dell'unità comunista, i rapporti con l'Occidente e la questione del Vietnam.

E' la prima riunione del Patto di Varsavia da diciotto mesi e questa parte che raduni segretari del partito, primi ministri, ministri degli Esteri e ministri della Difesa, e basta questo fatto a giustificare l'estrema attenzione degli occidentali. Da fonte ufficiale romena è stato però detto ieri sera che si dubita che venga diramata altra informazione ufficiale all'infuori di quella del comunicato conclusivo.

La conferenza si apre alla insegna di un'apparente contraddizione: a quanto si può giudicare alla luce delle scarse informazioni disponibili essa si propone di arrivare ad un incremento del potenziale militare e della coesione del Patto di Varsavia e di cercare al tempo stesso le soluzioni suscettibili di portare a una distensione che favorisca lo scioglimento dei blocchi. Non sembra un compito facile, e il punto di vista romeno, favorevole al ritiro delle truppe straniere dai territori di altri Paesi del Patto, appare un ostacolo notevole, mentre a loro volta Germania Orientale e Ungheria reclamano non già un allentamento ma una maggiore integrazione delle forze del Patto.

Può darsi che a Mosca si sia trovata una via d'incontro, e qualcuno vede una conferma di questa ipotesi nel fatto stesso che la conferenza si tiene a Bucarest.

Nicolae Ceausescu, il segretario del partito comunista romeno, ha fatto sapere in questi ultimi tempi che vedrebbe con favore un incremento dei rapporti commerciali con l'Occidente. Nell'ultimo plenum del Comitato centrale ha detto che la Romania «estenderà la collaborazione economica con tutti i paesi a prescindere dal loro sistema sociale sulla base dei principi del comune vantaggio, della non ingerenza reciproca e del rispetto dell'indipendenza e della sovranità».

Si riferisce che romeni e polacchi hanno già tenuto colloqui «pre-sommità», un particolare molto interessante per chi ricorda che Wladislaw Gomulka fu il primo a reagire all'idea di una Urss accentratrice.

Si attendono dalla riunione nuovi attacchi agli Stati Uniti per il Vietnam e le consuete dichiarazioni sui «pericoli di un accesso di Bonn alle armi atomiche». Ma appare probabile qualche sondaggio diretto ad accertare la possibilità di ridurre la tensione in Europa, e a consentire così, fra l'altro, al gruppo orientale un'azione più concentrata nei riguardi dei non indifferenti problemi interni.

a. r.

Eccezionali misure della polizia a Belfast per la visita di Elisabetta

BELFAST, lunedì sera.

Mitra alla mano i poliziotti di Belfast sorvegliano la città. Si teme che l'odierno arrivo della regina Elisabetta per una visita di 48 ore offra il pretesto a nuovi incidenti fra protestanti e cattolici. La tensione è estrema nella capitale dell'Irlanda del Nord dopo l'uccisione di due cattolici e l'esplosione di «bombe Molotov».

L'aeroporto sul quale si poserà l'aereo della Regina e del principe Filippo è sorvegliato da ingenti forze di polizia. Altri mille agenti armati hanno cominciato a prendere posizione lungo le vie che il corteo seguirà.

L'asso motonauta Thompson si uccide in gara a Detroit

DETROIT (Michigan), lunedì sera.

La motonautica americana è ancora una volta a lutto per la tragica scomparsa di uno dei suoi più noti assi, Chuck Thompson, il cui idroplano si è letteralmente disintegrato nelle acque del fiume Detroit mentre correva ad oltre 160 chilometri all'ora durante una gara per la «Coppa d'oro».

Thompson che aveva già vinto le prime due prove, si trovava a meno di un centinaio di metri dalla linea di partenza quando il potente idroplano si impennava per tutta la sua lunghezza e quindi ricadeva violentemente in acqua disintegrandosi. Alcuni pezzi dell'imbarcazione venivano lanciati in aria per una quarantina di metri.

Un esame del cadavere di Thompson, che aveva 52 anni, compiuto all'ospedale di Detroit, ha mostrato che il campione aveva riportato nell'incidente lo «schiacciamento del torace», diverse fratture e profonde lacerazioni in tutto il corpo.

Le autorità hanno aperto un'inchiesta per appurare le cause della sciagura.

Stasera la sentenza sui frati di Mazzarino

Padre Venanzio e Padre Agrippino in una pausa dell'udienza (Telefoto «A. P.»)

Il Procuratore Generale ha richiesto tredici anni di reclusione per padre Venanzio e padre Agrippino

Perugia, lunedì sera.

Il quarto processo ai frati di Mazzarino si concluderà oggi. Prima di entrare in camera di consiglio, la Corte ascolterà gli ultimi interventi della difesa e una replica del sostituto procuratore generale, dott. Marino Cmiacci. Il magistrato ribadirà, illustrandole ulteriormente, le proprie richieste: 13 anni di reclusione per padre Agrippino e 13 anni per padre Venanzio. Il dott. Cmiacci reitererà anche nelle richieste già formulate nei confronti dei «gregari-killer»: 30 anni di reclusione per Giuseppe Salemi e Girolamo Azzolina e 14 anni per Filippo Nicoletti.

La Corte dovrà dunque scegliere fra due tesi opposte: quella dell'accusa, per la quale i frati erano complici dei banditi, anzi organizzatori dei colpi che per anni hanno gettato nel terrore i possidenti di Mazzarino; quella della difesa, per la quale, al contrario, i frati hanno agito solo per il bene delle vittime, cioè per evitare ai ricchi del paese, ricattati dai banditi, una «scarica a luparo». Per questo motivo — sempre stando alla difesa — fra Agrippino e fra Venanzio, oltre a fra Carmelo, morto due anni fa, avrebbero fatto di tutto per convincere i ricattati a pagare.

Le quotazioni nelle Borse

Intonazione debole e alcune perdite

A TORINO

Valori di Stato	1	4
[illegible]	104 40	104 20
[illegible]	104 30	104 10
[illegible]	98 80	98 40
[illegible]	98 75	98 50
[illegible]	88 10	88 05
[illegible]	88 —	87 95
[illegible]	98 10	97 30
[illegible]	98 —	97 30
[illegible]	94 70	94 50
[illegible]	98 10	96 50
[illegible]	96 50	96 30
[illegible]	—	—
[illegible]	100 25	100 30
[illegible]	100 20	100 20
[illegible]	100 40	100 60
[illegible]	100 65	100 55
[illegible]	100 45	100 50
[illegible]	100 30	100 35
[illegible]	100 [illegible]	[illegible] —

Obbligazioni: [illegible]

Obblig. convertibili: [illegible]

Azioni — Assic. e finanz.	1	4
Assic. Latina	7500	7450
Assic. Ita. priv.	5540	5540
Assic. Generali	105200	104650
Fiom. Finanz.	1195	1110
[illegible]	2968	2970
[illegible]	3350	3350
[illegible]	787	780
Mediobanca	74050	73300
La Centrale	9080	9005
Invest. Finanz.	2350	2350
[illegible]	2345	2310

Comunicazioni	1	4
[illegible]	2250	2250
[illegible]	7600	7600
[illegible]	25 50	25 50
[illegible]	2624	2627

Metalmeccanici	1	4
Fiat	2800	2785
Fiat privileg.	2113	2095
[illegible]	696	697
[illegible]	1530	1500
[illegible]	1036	1004
[illegible]	930	930
[illegible]	390	390
[illegible]	1455	1455
[illegible]	3500	3502
[illegible]	340	340
[illegible]	670	670
[illegible]	1095	1095

Tessili	1	4
[illegible]	9000	8900
[illegible]	4327	4315
[illegible]	3010	3025
[illegible]	5190	5190
[illegible]	349	345

Chimici, Minerari, Alimentari, Immobiliari, Diversi: [illegible]

A TORINO — La settimana si inizia con un'altra indicazione di abulia da parte del mercato azionario. La apertura mette in luce una nota calma, cui fa seguito un totale inaridimento della attività nella fase del «durante». Al listino si raccoglie la minima attività della giornata, ed un'intonazione debole, con un diffuso quadro di perdite frazionarie rispetto ai prezzi di venerdì scorso. Sempre validamente tenute le Stet e le Sip. Titoli di Stato e obbligazioni realmente invariati, dopoborsa insignificante.

Diritti Sip a pagamento 10,50; gratuiti 87.

Corso ufficiale dei biglietti di banca esteri: dollaro Usa 623; dollaro canadese 575,50; franco svizz. 144,33; corona danese 90,17; corona norvegese 87,15; corona svedese 120,85; fiorino olandese 172,47; franco belga 12,17; franco francese 127,22; sterlina G. B. 1743; marco germanico 155,50; scellino austriaco 24,15; escudo portoghese 21,85; peseta sp. 10,37.

Prezzi informativi delle valute raccolti fuori Borsa: sterlina oro vecchia 6200-6400; sterlina oro nuovo 6200-6400; marengo svizzero 5150-5350; sterlina carta unitaria 1740-1760; dollaro carta Usa 623-626; franco svizzero 144,50-145,50; franco francese 126,50-128,50; oro fino 708-718; argento 28-29.

A MILANO — La Borsa inizia la settimana senza alcun sintomo di risveglio, la riunione odierna ha ripetuto l'andamento delle precedenti senza variazioni di rilievo data l'esiguità del lavoro e la perdurante mancanza d'incentivi. Tuttavia la seduta ha finito per registrare una nuova fase di debolezza nel finale con perdite sia pure moderate, ma diffuse a tutto il listino. Continua così il lento sgretolamento della quota dalle basi raggiunte con una certa fatica. La Borsa si avvia alle ferie estive senza alcun segno di risveglio. Calmo e stabile il reddito fisso, sempre nullo il dopoborsa.

Ecco le quotazioni odierne: Mediobanca 73300; Bastogi 2304; Finmare 850; Finsider 770,50; Mittel 2380; Gim 4160; Invest 2260; La Centrale 9000; Sviluppo 2300; Ass. Generali 104.300; Fond. Incendio 9740; Assicur. Italiana 78100; Ras 41.520; Toro 7490; Toro priv. 5810; Safep 80.

Ferr. N. Ord. 1125.

Chatillon 5155; Cantoni 15 mila 580; Olcese 501; Cucirini C. C. 6980; De Angelis 2000; Cascami Seta 5050; Gavazzio 1080; Lanificio Rossi [illegible]; Linif. e Canap. 510; Rossari e Varzi 15.100; Rotondi 25.810; Tosi 2575; Snia Viscosa ord. 4300; Snia Viscosa priv. 3010; Marzotto 2125; Un. Manifatture 27.100; Fisac 340.

Dalmine 1440; Italsider 1003; Metalli 3751; M. Amiata 13.675; Montecatini 1810; Monteponi 613; Sicle 5850.

Fiat 2785; Fiat priv. 3111; Falck 3950; Trafilerie 600; Olivetti pr. [illegible]; Westinghouse 925; Nebiolo 695.

Cieli 2060; Edison 2807; Elettrical Sarda 4250; Emiliana 2187; Magneti Marelli [illegible]; Ercole Marelli 640; Orobia 2020; Sges 1780; Sip 2626; Meridelettrica 2344; Set 2975; Tecnomasio 1185; Terni 361; Mondadori 3300.

Dist. Italiane 2700; Eridania 2189; Romana Zuccheri 180; Motta 12.600.

Anic 1405; Italgas 1103; Liquigas 195; Mira Lanza 37.850; Pibigas 99; Rumianca 1675; Iniz. Industriali [illegible]; Saffa 5310; Carlo Erba 10.500.

Aedes 5060; Beni Stabili 3200; Immobiliare 390; Risanamento 6255; Sfim Genova 3080.

Cartiere Burgo 16.040; Ciga 4170; Eternit 4060; Italcementi 15.000; Cementir 4880; La Rinascente 378,25; Pirelli S.p.A. 3751; Pirelli e C. 4575; Condotte 600; Ceramiche Pozzi 193,50; Ledoga ord. 4295; Ledoga priv. 5050.

A GENOVA — La settimana è cominciata con un mercato riflessivo su quotazioni seguite nominalmente per la maggior parte del listino. Reddito fisso stazionario e poco trattato. Alcuni prezzi:

Centrale 8990; Generali 104.500; Ras 41.460; Meridionali 2335; Nai 7020; Viscosa ordinarie 4305; Viscosa privilegiate 3000; Finsider 781; Cotini 1811; Italsider 1001; Fiat ord. 2788; Fiat privilegiate 2118; Sip 2637; Edison 2806.

A FIRENZE — Riunione con pochi scambi e mercato ancora riflessivo. Alcuni prezzi: Bastogi 2330; Centrale 9040; Fondiaria Incendio 9725; Fondiaria Vita 28.290; Viscosa ordinarie 4315; Montecatini 1812; Magona 1062; Fiat 2780; Immobiliare 390.

Quote Enalotto

La direzione Enalotto ha comunicato le quote del concorso di sabato 2 luglio. Ai 2 vincitori con 12 punti spettano 19 milioni e 87 mila lire, ai 125 «11» toccano 238 mila lire e circa 35 mila lire ai 1272 «10». Il monte-premi è superiore ai 96 milioni.

La sciagura al passaggio a livello

«Sono stato colpito da improvviso malore mentre abbassavo le sbarre»

Questa è la tesi del casellante di Montebello - Egli è stato rintracciato dai carabinieri nascosto nell'abitazione di un figlio

Voghera, lunedì sera.

Il sorvegliante del passaggio a livello di Montebello della Battaglia, al chilometro 14 della linea Piacenza-Voghera, dove all'alba di ieri è deragliato il direttissimo Pescara-Torino, dopo aver investito un autocarro, provocando la morte del conducente, Benito Buscone, di 27 anni, da Borgo Priolo, e di un altro autista, Albano Mangiarotti, di 28 anni, da Oliva Gessi, è stato rintracciato stamane dal maresciallo dei carabinieri Mario Milani, comandante della sezione operativa di Voghera.

Il casellante, Francesco Rossi, di 63 anni, si era nascosto nell'abitazione del figlio Cesare, situato a poca distanza dal tragico passaggio a livello. L'uomo era ancora stravolto e si trovava a letto. Interrogato dal sottufficiale, ha dichiarato di essere stato colto da improvviso malore nel momento in cui, nell'interno del casello, si accingeva ad azionare l'argano per abbassare le sbarre, venendo repentinamente l'occasu di un colpo di sonno.

La deposizione del Rossi, insieme col rapporto dei carabinieri sul grave incidente, è stata consegnata nella tarda mattinata al procuratore della Repubblica di Voghera, dott. Mario Porqueddu, il quale, dopo aver vagliato gli atti dell'inchiesta, deciderà sulla emissione del mandato di cattura del casellante, il quale verrebbe incriminato per omicidio colposo e danneggiamento grave in danno all'amministrazione dello Stato. Denunciato per il momento a piede libero, per fracasso flagranza, egli ha nominato suo difensore l'avvocato Claudio Fortunini, di Voghera.

Il traffico sul tratto Voghera-Casteggio si svolge sempre sul binario dispari, in quanto quello pari, danneggiato dal deragliamento del locomotore del direttissimo e di due vagoni del convoglio — un carro merci e una vettura passeggeri — è sempre interrotto.

Questa mattina è stato ricuperato il locomotore ribaltato nella scarpata e si spera prima di sera di poter ripristinare la circolazione anche sul secondo binario.

e. g.

Due morti carbonizzati in una sciagura stradale

Pesaro, lunedì sera.

Due persone sono morte carbonizzate in una utilitaria che si è scontrata la scorsa notte con un autotreno al Passo del Furlo, sulla statale 3 Flaminia.

L'auto procedeva sulla statale nel tratto Fossombrone-Acqualagna in direzione di quest'ultima località, quando giunta al km 200,200, per cause non accertate, si è scontrata frontalmente con l'autocarro targato Perugia 46477 guidato da Felice Narcisi, residente a Foligno, che proveniva dall'opposta direzione. In seguito all'urto la utilitaria si è capovolta prendendo subito fuoco. Nessuno è stato in grado di portare aiuto ai due occupanti della vettura i quali sono rimasti carbonizzati.

La polizia stradale è riuscita a rintracciare alcuni frammenti del libretto di circolazione sul quale è stato possibile leggere i numeri 87390, attribuiti alla targa che, sembra, sia di Perugia. Non si conoscono ancora i nomi delle vittime.

In seguito al sinistro la statale è rimasta bloccata per parecchie ore e si sono formate lunghe colonne di automezzi.

Suicidi nel Cuneese

La tragica fine di due agricoltori

Cuneo, lunedì sera.

Sconvolto per il decesso della madre avvenuto una decina di giorni fa, il trentasettenne Onorato Dano, residente a S. Bernardo di Busca, si è impiccato nel fienile del proprio cascinale: il cadavere è stato rinvenuto da alcuni vicini di casa che, non avendo più visto il Dano nei campi, si erano messi alla sua ricerca. Il suicida nei giorni scorsi aveva più volte ripetuto di non poter sopravvivere alla madre, cui era particolarmente affezionato.

Anche l'agricoltore quarantanovenne Camillo Matteoda è stato rinvenuto impiccato stamane all'alba in frazione Frere di Acceglio, ove risiedeva: il cadavere penzolava da una corda appesa ad una trave e sono stati alcuni villeggianti a scorgerlo ed a dare l'allarme: il poveretto s'è tolta la vita, approfittando dell'assenza dei familiari; da tempo affetto da depressione psichica, aveva cercato invano di spuntarsi per vincere l'opprimente solitudine.

GIULIO DE BENEDETTI
DIRETTORE RESPONSABILE
EDITRICE LA STAMPA

Questo quotidiano è controllato dallo — Istituto Accertamento Diffusione

Segue dalla pagina 10

Munita dei Conforti religiosi e della benedizione del S.S. Padre chiudeva la sua vita interamente dedicata alla famiglia

Margherita Berta in Paviolo

Addoloratissimi ne danno il triste annuncio: il marito Pierino, le figlie Teresa, Angela col marito Gianni e l'adorata nipotina Lauretta, i parenti tutti. La cara Salma sarà benedetta il giorno 4 luglio 1966 alle ore 9 partendo da via Messina 15, Torino. La presente è partecipazione e ringraziamento.

— Torino, 1° luglio 1966.

La Direzione Amministrativa, gli Impiegati e le Maestranze dell'Editrice «La Stampa» si uniscono al dolore della dipendente Angela Paviolo per la morte della mamma

Margherita Berta in Paviolo

— Torino, 2 luglio 1966.

Condomini e Inquilini di via Messina 15, Torino, partecipano al lutto della famiglia per la dipartita della signora

Margherita Paviolo Berta

— Torino, 2 luglio 1966.

Colpita da un male inguaribile a 50 anni, rende l'anima a Dio

Rosaria Abbate ved. Dimino in Ferrero

La piangono il marito, il figlio Carlo, la nuora Regina Brecco, l'adorato nipotino Giorgio e parenti tutti. Un ringraziamento alla dott.ssa Franchini ed al dott. Marocio. La sepoltura avrà luogo oggi, lunedì 4 luglio, alle ore 10,30, partendo dall'abitazione via Giaveno 22.

— Torino, 2 luglio 1966.

La Direzione Amministrativa, gli Impiegati e le Maestranze dell'Editrice «La Stampa» si uniscono al dolore dei dipendenti Carlo Dimino e Giovanni Ferrero per la morte della mamma e moglie

Rosaria Abbate ved. Dimino in Ferrero

— Torino, 2 luglio 1966.

Dopo lunga malattia cristianamente è mancata

Anna Charles Arciuli
anni 53

Danno il doloroso annuncio il marito Attilio, i figli Pino, Giuliana, Mariagrazia, fratelli, sorelle, suocero, cognati, nipoti, parenti tutti. Funerali lunedì 4 corrente ore 14,30 via Sestriere 1. La cara salma proseguirà per Donnaz (Aosta) ove sarà tumulata nella tomba di famiglia.

— Torino, 2 luglio 1966.

La S.p.A. Fuco Ciccone & C. partecipa con profondo cordoglio al grave lutto che ha colpito il proprio dipendente Giuseppe Charles, per la dolorosa scomparsa dell'amatissima mamma, Signora

Anna Charles Arciuli

— Torino, 4 luglio 1966.

A sei mesi dalla morte della mamma è mancato il

DOTT. RAG.
Costanzo Baudino Bessone (Nino)
ex-internato

Lo annunciano le sorelle Nella, Neva e parenti tutti. Funerali lunedì ore 17 in Villafranca Piemonte. La presente serve di partecipazione e ringraziamento.

— Villafranca, 3 luglio 1966.

Maria Ferrero unitamente ai familiari partecipa con immenso dolore la perdita del

DOTT.
Nino Baudino Bessone

compagno carissimo di studi e lager.

— Torino, 4 luglio 1966.

E' mancata ai Suoi cari figli

Regina Franco ved. Fumagalli

Ne danno il doloroso annuncio i figli Ercole e Eraldo e parenti tutti. Funerali martedì ore 10,30 da via Bologna 99. La presente è partecipazione e ringraziamento.

— Torino, 3 luglio 1966.

I nipoti Cavadore, Lamberti e Bongiovanni partecipano al dolore della famiglia.

Improvvisamente è mancata ai Suoi cari

Maria Albera in Coppola

Addolorati lo annunciano: il marito, le sorelle Dina, la nipote Fiorella col marito Prof. Aldo Molatta e parenti tutti. Un particolare ringraziamento al Prof. Crozzoli per le assidue cure prestate. Funerali martedì alle ore 9 dall'Ospedale Maria Vittoria. La presente è partecipazione e ringraziamento.

— Torino, 3 luglio 1966.

Le affezionate Graziosa, Marisa, Carla, Vanna, Tranquilla e Lucia prendono viva parte al dolore per la perdita della cara Signora

Maria Albera in Coppola

— Torino, 3 luglio 1966.

Cristianamente è mancato all'affetto dei suoi cari

Giuseppe Mortarini
anni 56
Veterano Snia Viscosa

Straziati ne danno annuncio Papà, Mamma e Sorella. Un ringraziamento all'infermiera Margherita Melis. Funerali martedì ore 10,30 via Valentino Carrera 75.

— Torino, 3 luglio 1966.

Cristianamente ha chiuso la sua vita esemplare

Rosa Marcodini n. Guglielminetti

La piangono straziati il marito Dino, la figlia Piera col marito Luigi Scrana, l'adorato nipotino Edoardo. Particolare ringraziamento al prof. Andreone e colleghi clinica prof. Dogliotti per le amorevoli cure. La sepoltura avrà luogo oggi 4 luglio ore 10,30 partendo dall'abitazione via Rubiana 27. La presente per ringraziamento.

— Torino, 2 luglio 1966.

Eugenia e Francesco Sandrone partecipano al dolore di Nanni Perosini per la scomparsa della consorte

Luisa Fogliasso

— Torino, 4 luglio 1966.

Franca Curis partecipa al dolore di Nino per la morte della cara Zia Signora

Giuseppina Perosino

— Torino, 4 luglio 1966.

Le famiglie Cortemiglia-Braccio annunciano addolorate la morte di

Luisot Vigino

— Casale Monf., 4 luglio 1966.

Nel primo doloroso anniversario della scomparsa di

Luigi Varesio

la moglie e i figli rievocano la cara memoria. La S. Messa sarà celebrata il giorno 7-7-1966 alle ore 7,30 alla Parrocchia della Crocetta.

— Torino, 3 luglio 1966.

Nell'ottavo anniversario della scomparsa del

Comm. Carlo Bongiovanni

la moglie, i figli lo ricordano con immutato affetto. 6 luglio ore nove S. Messa Parrocchia Madonna degli Angeli.

— Torino, 4 luglio 1966.

1965 1966

Lina D'Amico ved. Certano

Il ricordo della nostra adorata mamma è e sarà con noi sempre ed ovunque. Messa martedì 5 ore 8 parrocchia Signora della Pace.

— Torino, 30 giugno 1966.

1964 1966

La moglie e il figlio di

Giuseppe Ossola

con immutato rimpianto lo ricordano a parenti e amici. La S. Messa in suffragio, martedì 5/7 ore 8,30 nella Cappella del Cimitero Generale.

— Torino, 3 luglio 1966.

1965 1966

Prof. dott. Quirico Carando

Indimenticabile nel pensiero e nel cuore la moglie ed i parenti tutti lo ricordano a quanti lo conobbero e lo stimarono. S. Messa martedì 5 luglio ore 8,30 Chiesa Ospedale S. Giovanni (Antica Sede).

— Torino, 4 luglio 1966.

Dopo una vita dedicata al lavoro e alla famiglia cristianamente è mancato

Giuseppe Breda
anni 86
Pioniere dell'Automobile

Ne danno il doloroso annuncio la moglie Giovanna, i figli Umberto con la moglie Elisa Balzino; Enza con il marito Dott. Ettore Oho, il fratello Augusto e consorte, nipoti, parenti tutti. Un particolare ringraziamento al Dott. Antonio Vigna e Istituto Erba per le premurose cure prestate. Non fiori ma beneficenza. Funerali martedì 5 corr. ore 9 da via Magenta 24 (Collegno).

— Collegno, 4 luglio 1966.

E' mancata ai Suoi cari

Olimpia Balocco ved. Baucia

Addolorati lo annunciano: il figlio con moglie e figlia, fratello, cognata, nipoti e parenti tutti. Funerali martedì 5 corrente alle ore 14,30 dall'Ospedale Molinette, via Santena 5. La presente è partecipazione e ringraziamento.

— Torino, 4 luglio 1966.

Cristianamente è mancata ai suoi cari

Giuseppina Gerbi ved. Perosino

Lo annunciano: il nipote Nino Perosino che l'amò come mamma con la moglie Fernanda Bocca, parenti tutti. I funerali avranno luogo martedì 5 corrente alle ore 16 partendo da via Andorno 50 indi la cara Salma proseguirà per Antignano ove verrà tumulata nella tomba di famiglia. Non fiori. La presente è partecipazione e ringraziamento.

— Torino, 4 luglio 1966.

1937 1966

Agosto Pepito

In suffragio sarà celebrata S. Messa giovedì 7 ore 9 Parrocchia Crocetta.

— Torino, 27 giugno 1966.

Il 2 luglio è cristianamente e serenamente mancato il

Dott. Avv. Guido Mottura
anni 81

Ne danno il doloroso annuncio la moglie Erminia Avera, i figli Luigi con la moglie Maritò Musso e la piccola Lauretta; Giacomo con la moglie Milena Gualla e piccola Emanuela e Marina; il cognato Teobaldo Avera; i nipoti, i cugini e parenti tutti. Un grazie riconoscente al medico curante Dott. Emilio Peyrot per le filiali cure ed alle infermiere Signore Angela Drocchia e Maria Ferracci per l'amorevole assistenza. I funerali avranno luogo lunedì 4 luglio alle ore 14,30 da Torino corso Galileo Galilei n. 4 ed in Villafranca Piemonte, Frazione Mottura, alle ore 16,30.

— Torino, 2 luglio 1966.

Rosina, Armando, Laura e Marina Gualla prendono viva parte al dolore della Famiglia Mottura.

Gli zii Foccati, Gatti, Gino partecipano sentitamente al lutto di Mimo e Famiglia.

Laura Musso Pategaggi prende viva parte al dolore della carissima Mimmi e di Gigi e Mimo.

I Collaboratori ed il Personale dello Studio partecipano commossi al gravissimo lutto che ha colpito il Dott. Rag. Giacomo Mottura per la dipartita del caro Papà

Dott. Avv. Guido Mottura

— Torino, 2 luglio 1966

Laura e Ferruccio Araldi si uniscono al dolore della Sig.ra Erminia Mottura e dei fraterni amici Mimo e Gigi per la perdita del caro Papà

Dott. Avv. Guido Mottura

— Torino, 3 luglio 1966.

Giuseppina e Riccardo Demaria partecipano commossi al dolore che ha colpito gli affezionati amici Mimo e Gigi per la dipartita del caro Papà

Dott. Avv. Guido Mottura

— Torino, 2 luglio 1966.

Anna Maria e Pier Giorgio Aloisio prendono viva parte al dolore del carissimo amico Mimo per la perdita del Papà

Dott. Avv. Guido Mottura

— Torino, 2 luglio 1966.

Mirella e Franco Mariotti partecipano al grave lutto che ha colpito il carissimo amico Mimo per la scomparsa del Papà

Dott. Avv. Guido Mottura

— Torino, 2 luglio 1966

Paola Tabusso e Famiglia partecipano commossi al gravissimo lutto dell'amico Giacomo per la perdita del caro Papà

Dott. Avv. Guido Mottura

— Torino, 2 luglio 1966

Anna e Roberto Dana commossi prendono viva parte al lutto che ha colpito l'amico Mimo per la perdita del caro Papà

Dott. Avv. Guido Mottura

— Torino, 2 luglio 1966.

Carlo Aloisio e Famiglia partecipano al dolore che ha colpito il Dott. Giacomo Mottura per la perdita del caro Papà

Dott. Avv. Guido Mottura

— Torino, 2 luglio 1966.

Lorenzo Aloisio e Famiglia prendono parte al dolore del Dott. Giacomo Mottura per la dipartita del caro Papà

Dott. Avv. Guido Mottura

— Como, 2 luglio 1966.

Renato Araldi e Famiglia prendono parte al dolore del Dott. Giacomo Mottura per la dipartita del caro Papà

Dott. Avv. Guido Mottura

— Torino, 2 luglio 1966.

Riccardo Germanio, Ennio Gili, Aldo Vendoni prendono viva parte al dolore del Dott. Giacomo Mottura per la scomparsa del Padre

Dott. Avv. Guido Mottura

— Torino, 2 luglio 1966.

La Famiglia Giovanni Peyrot, Alberto Peyrot, Guido Peyrot partecipano con sincero cordoglio al dolore del caro amico Mimo, per la perdita del Papà

Dott. Avv. Guido Mottura

— Torino, 2 luglio 1966.

Profondamente commossi partecipano al lutto di Mimo gli amici:
Ferdinando Ballario
Osvaldo Barbano
Felice e Giuliana Calissano
Carlo Crespia
Piero Padrini
Peppino e Lalla Ruscini
Pietro Rigamonti
Sandro Rossi

La Sud-Ovest dei Colle - S.p.A. partecipa al lutto dell'Amministratore Unico, dott. Giacomo Mottura per la perdita del Padre

Dott. Avv. Guido Mottura

— Torino, 2 luglio 1966.

Il Consiglio d'Amministrazione, il Collegio Sindacale e la Direzione della Vanadium Utensili - Società per Azioni - prendono parte al dolore del Presidente del Collegio Sindacale Dott. Giacomo Mottura per la dipartita del Padre

Dott. Avv. Guido Mottura

— Torino, 2 luglio 1966.

La Società Autoservizi «La Cavourese» prende parte al lutto del Dott. Rag. Giacomo Mottura per la dipartita del Papà

Dott. Avv. Guido Mottura

— Cavour, 2 luglio 1966.

La Società Impianti Sportivi Mantovo - S.I.S.M. - Società per Azioni partecipa al dolore del Dott. Rag. Giacomo Mottura per la perdita del Padre

Dott. Avv. Guido Mottura

— Bagnolo, 2 luglio 1966.

Il Consiglio di Amministrazione, il Collegio Sindacale della Società Industrie Valligiane - Società per Azioni - prendono parte al lutto del Presidente del Collegio Sindacale Dott. Rag. Giacomo Mottura per la perdita del Padre

Dott. Avv. Guido Mottura

— Torino, 2 luglio 1966.

Il Consiglio di Amministrazione, il Collegio Sindacale della Fornasi Rinnite S.p.A. prendono parte al lutto del Dott. Rag. Giacomo Mottura per la perdita del Padre

Dott. Avv. Guido Mottura

— Torino, 2 luglio 1966.

Il Consiglio di Amministrazione, il Collegio Sindacale ed i Dipendenti della «Ghia» SpA partecipano al dolore del Dott. Giacomo Mottura per la perdita del papà

Avv. Guido Mottura

— Torino, 2 luglio 1966.

Salvatore Cellerino ed il Personale dello Studio Monat prendono dolorosa parte al lutto che ha colpito il Dott. Giacomo Mottura per la perdita del padre

Avv. Guido Mottura

— Torino, 2 luglio 1966.

La SpA Savare partecipa al lutto del Dott. Rag. Giacomo Mottura Sindaco e revisore dei conti della Società per la scomparsa del Padre

Dott. Avv. Guido Mottura

— Torino, 2 luglio 1966.

Piergiacomo e Marisa Motta con le rispettive famiglie prendono viva parte al dolore della Famiglia Mottura.

La Società SALPI partecipa al lutto del Dott. Rag. Giacomo Mottura Presidente del Collegio Sindacale per la perdita del padre

Avv. Guido Mottura

— Torino, 2 luglio 1966.

Le famiglie Pelagagni - Tarizzo - Frezzesa - Sarsiotti ricordano affettuosamente l'

Avv. Guido Mottura

— Torino, 4 luglio 1966.

I notai Tommaso e Giampiero Prever prendono parte al dolore del dottor Giacomo Mottura per la morte del PADRE.

Caterina e Emilio Peyrot prendono parte al dolore della famiglia Mottura per la dipartita del

Dott. Avv. Guido Mottura

— Torino, 2 luglio 1966.

Presidente, Consiglio Amministrazione, Collegio Sindacale, Dirigenti e Dipendenti della O.S.I. s.p.a. partecipano al lutto del Sindaco dott. Giacomo Mottura per la morte del padre

Avv. Guido Mottura

— Torino, 4 luglio 1966.

Piero Padrini e Famiglia partecipano al dolore di Gigi e Mimmo per la perdita del Padre

Avv. Guido Mottura

— Torino, 4 luglio 1966.

Giorgio Luisa Biglieri partecipano al lutto.

Cristianamente è mancato ai Suoi cari

Pietro Fasana
Industriale
di anni 87

Lo piangono: la moglie Serafina Aimone, i figli Fiorenza, Angelo, Gino, Caserina, Riccardo e Dante, il genero Gianni Boldo, le nuore Adalgisa, Ines e Candida che lo ha assistito amorevolmente, nipoti, cognati, cognate e parenti tutti. I funerali avranno luogo in Pont Canavese lunedì 4 corr. alle ore 18 partendo da via Roma n. 25.

— Pont Canavese, 3 luglio 1966.

Dipendenti e Maestranze della Ditta Pietro Fasana si associano al lutto dei familiari per la scomparsa del Titolare Signor

Pietro Fasana

— Pont Canavese, 3 luglio 1966.

Vittorio Bertoldi e familiari si uniscono al dolore della famiglia Fasana.

— Pont Canavese, 3 luglio 1966.

I cav. Pietro Borello e famiglia partecipano al lutto dei familiari per la scomparsa dell'amico PIETRO.

— Valperga Canavese, 3 luglio '66.

La S.p.A. Off. Mecc. Fenoglio G.B. prende viva parte al lutto della famiglia per la scomparsa del Signor

Pietro Fasana

— Cuorgnè, 3 luglio 1966.

Dario e Vittorio Fenoglio Gaddò e famiglie si uniscono al lutto dei familiari per la scomparsa del Signor

Pietro Fasana

— Cuorgnè, 3 luglio 1966.

Cristianamente come era vissuta è mancata l'anima buona di

Carola Galliano ved. Fama

Ne danno il triste annuncio i figli Tullio con la moglie Germana Doria, Ezio con la moglie Mabina Allievoli, le nipotine Luisa, Luisa e Adriana che tanto adorava, le sorelle, i fratelli, i cognati, i parenti tutti. I funerali avranno luogo lunedì 4 luglio alle ore 16.

— Busalenza, 3 luglio 1966.

La famiglia Allievoli è vicina al dolore di Ezio e Tullio.

La famiglia Volterrani partecipa al grave lutto.

I dottori Bartolino, Bertone, Calderino partecipano commossi al dolore che ha colpito il collega ed amico dott. Ezio Fama.

Profondamente commosse partecipano al dolore dell'ing. Tullio e del Dott. Ezio Fama le famiglie: Acquino, Cavargna, Cervini, Doria, Garassino, Giuliano, Martra, Orefice, Pozzello, Tamarin.

A funerali avvenuti si partecipa il decesso di

Fedele Senor
Esercente - Ex Combattente
di anni 67

Ne danno il doloroso annuncio la figlia Elvira con il marito Umberto Pierut, Olga ved. Fioretti e la nuora Domitilla Rossi ved. Senor. La presente serve di ringraziamento a quanti lo ricorderanno. Un particolare ringraziamento al Dr. Zardini medico curante.

— Moschio Condove, 1° luglio 1966.

Si uniscono nel dolore i nipoti Pier Giorgio Pierut, Franco Badino, Silvana Donatone, Fede Donatone, Ada Bonetti, Iole Senor con le rispettive famiglie.

Partecipano al dolore della zia Olga Giulio e Giuseppina Ostorero.

Serenamente è mancata

Giuseppina Ferrero

lasciando sola l'amata sorella Gina che addoloratissima lo partecipa. Si uniscono al lutto cognato, cognata ed i nipoti con le famiglie. Funerali lunedì 4 luglio partendo dall'Ospedale Molinette (via Santena) ore 15,15.

— Torino, 2 luglio 1966.

Adelia Liliana e Lorenzo Poltoniel addolorati partecipano la scomparsa della cara cognata e zia

Pina Ferrero

— Torino, 2 luglio 1966.

Cristianamente è mancato ai suoi cari

Domenico Bonomo
Anziano STIPEL

Ne danno il doloroso annuncio: moglie, figlia, sorella, cognati, nipoti, parenti tutti. I funerali avranno luogo il 4 corrente alle ore 16,15 partendo da via Cibrario 67. La presente è partecipazione e ringraziamento.

— Torino, 3 luglio 1966.

Le famiglie Berardi, Massara e Scaramucci di Marola prendono viva parte al dolore di Irma e delle sue mamme.

Il 30 giugno, nella sua villa di Cordignano, è mancato improvvisamente il

N. H. CONTE
Guido Brandolini D'Adda
Sottotenente di Vascello

Desolati lo partecipano la figlia N. D. Violante, la consorte N. D. contessa Marisa Brandolini d'Adda, i fratelli N. H. Conti Brando e Tiberto con consorti e figli, la sorella N. D. contessa Graziella Arrivabene Valenti Gonzaga con consorte e figli, lo zio N. H. conte Alvise Emo con consorte e figli, la zia marchesa Olga di Cadaval e figlie, i cugini e i parenti tutti. I funerali hanno avuto luogo nella chiesa parrocchiale di Cordignano sabato 2 luglio.

— Cordignano, 3 luglio 1966.

Cristianamente come visse è mancato ieri

Mosè Casiraghi
Anziano FIAT

Profondamente addolorati lo annunciano la moglie Rosa, la figlia Maria Teresa con il marito Olindo Saracco ed il figlio Roberto, le sorelle, i nipoti ed i parenti tutti. I funerali avranno luogo domani martedì alle ore 9 partendo da via Gramegna 18.

— Torino, 4 luglio 1966.

Si è spento nel Signore

Alberto Venturello

Ne danno il triste annuncio: la mamma, la moglie, il figlio Dottor Giovanni con la consorte e bimbe, la figlia Lilla, fratello, sorelle, cognati, nipoti, parenti tutti. I funerali avranno luogo martedì 5 luglio alle ore 9,30.

— Villanova d'Asti, 4 luglio 1966.

E' mancata ai suoi cari

Linda Martinengo ved. Cavaglià

Ne danno il triste annuncio il figlio, nuora, parenti tutti. Funerali oggi 4 corr. ore 14,30 Ospedale San Giovanni, via S. Massimo 24. La presente per ringraziamento.

— Torino, 2 luglio 1966.

Nella ricorrenza del decimo anniversario della scomparsa del compianto

Dott. Ing. Luigi Selmo

sarà celebrata, lunedì 4 luglio alle ore 9, una funzione religiosa nella Chiesa di Santa Maria di Piazza (via Santa Maria).

— Torino, 4 luglio 1966.

RINGRAZIAMENTO

La Famiglia del

Dott. Stefano Negro

nell'impossibilità di farlo singolarmente ringrazia quanti con fiori scritti e presenza sono stati loro vicini nell'immenso dolore. In modo particolare ringrazia il Consiglio di Amministrazione, i Dirigenti, gli Impiegati, e gli Operai della Fargas che l'hanno vegliato e accompagnato. Un grazie particolare all'ing. Giacomo Bianco e all'ing. Giuseppe Lodi che gli furono fraterni amici.

— Torino, 4 luglio 1966.

ANNUNCI ECONOMICI

OFFERTE LAVORO L. 180 per parola

(Continua da pag. 10)

CERCASI cameriera fissa tuttofare diporto villeggiatura mare. Tel. 60-304.

CERCASI cameriera pratica sala. Ristorante piazza Solferino 3.

CERCASI donna fissa referenziata, pratica lavori casalinghi, casa tipo parrocchiale. Telefonare 537-040.

CERCASI capo officina carpenteria leggera e pesante. Telef. 393-273.

CERCASI donna per assistenza tuttofare e persona anziana tre ore mattino, due pomeriggio, lire 30.000 mensili. Telefonare 539-112 ore 15-17. O283

CERCASI giovane ragazza bar cremeria. Via Gramsci 12. Tel. 540-460

CERCASI lavorante stiratrice finita buon trattamento. Telef. 885-878.

CERCASI manovale robusto per traslochi. Scrivere: «Pubblicità Stampa 5144 — Torino». A84738

CERCASI per casa parrocchiale Torino donna fissa referenziata pratica lavori casalinghi, avente già aiuto. Telefonare 80-080.

CERCASI provetto elettricista pratico gru e montacarichi. Telef. 241-085.

CERCASI ragazze apprendiste per laboratorio confezioni biancheria. Ricamificio Graziella, via Fossata 74.

CERCASI ragazzo 15-16 anni apprendista bar. Piazza Carducci 128.

CERCASI salariato fisso, compartecipante per cascina collina Moncalieri. Telefonare 644-540.

CERCASI tuttofare fissa ottima [illegible]. Achino, corso Rosselli n. 99/11. 2001

CERCASI tuttofare ottime condizioni mesi luglio agosto famiglia villeggiante Balme. Telef. 573-038.

CERCASI 15enne pratico bar. Telefonare 547-284. A04789

CERCHIAMO provetti saldatori ossigeno ed arco, abili piegatori, e verniciatori cabinisti. Telef. 561-755.

CERCO cameriere ristorante e lavapiatti. Hotel Sambocco, Viù.

COLLAUDATORE esperto, dinamico, facilità contatti clientela, presenza, è richiesto da importante commissionaria autoveicoli. Solo se in possesso requisiti, scrivere a: «Pubblicità Stampa 191 — Torino». O236

CONDOMINIO cerca coniugi soli media età per portineria. Scrivere «Pubblicità Stampa 4154 — Torino».

CONIUGI mezz'età marito occupato, senza figli, referenziati cercansi sorveglianza villa collina. Tel. 541-551 13-15, 19-21. A55387

CUSTODI cercansi bravo giardiniere frutticoltore con aiuto moglie. Ottimo stipendio. Scrivere stato famiglia, referenze: «Pubblicità Stampa 4280 — Torino». A68650

EBANISTI macchinisti verniciatori cerca industria mobili. Telefonare 963-978 o presentarsi venerdì dalle 15 alle 19, via Millefonti 39-1.

ELETTRICISTA manutenzione impianti industriali, riparazione motosaldatrici, assumesi. Telef. 241-845.

ELETTRICISTI e apprendisti cercasi. Tel. 253-351. A86564

FALEGNAME cercasi età 30-40 anni paga massima più incentivo per fabbrica cassette lettere compensato formica. Sest. Pronda 77.

FAMIGLIA DISTINTA SOLTANTO 2 PERSONE CHE SI RECA ALASSIO COURMAYEUR LUGLIO AGOSTO SERIETA' ASSOLUTA CERCA RAGAZZA AIUTO SERVIZIO. OFFRE ALTO MENSILE SPESE PAGATE. SCRIVERE ETA' POSTI OCCUPATI A: «PUBBLICITA' STAMPA 271 — TORINO». O253

FAMOSA società inglese con una catena di ristoranti di prima classe offre posizioni come camerieri o commis conoscenza della lingua inglese preferibilmente. Ottime paga e condizioni di lavoro e possibilità di promozione. Interviste avranno luogo a Torino lunedì 4 luglio; Stresa giovedì 4 agosto; Roma giovedì 28 luglio. Applicanti scrivere inviando curriculum vitae e copie di certificati per un periodo di 5 o 3 anni rispettivamente, età minima 21 anni. The Robley Group Limited, Robley House, Orwell Road, Kirkdale, Liverpool 4, England, oppure Mr. M.A.J. Petronca, via Cavour 10, Torino, telefono 535-203. A57390

FRESATORI e tornitori apprendisti e qualificati pratici attrezzature conoscenza disegno assume azienda meccanica. Tel. 258-436. A65886

GIOVANI aggiustatori stampisti tranciatura I e II categoria assumonsi. Presentarsi Rossini 25.

GRANDE COMPLESSO MECCANICO ASSUME TORNITORI, FRESATORI, RADIALISTI, RETTIFICATORI, AGGIUSTATORI MONTATORI, I E II CATEGORIA NON ULTRAQUARANTACINQUENNI. PRESENTARSI PER COLLOQUIO VIA ARTISTI 9 BIS 1° PIANO MARTEDI' 28 GIUGNO DALLE 15 ALLE 20.

IMPRESA lavaggio chimico facciate cerca operai et apprendisti. Telefono 535-581. A67769

IMPORTANTE commissionaria autoveicoli Fiat ricerca esperti motoristi complessivisti. Richiedesi massima competenza. Scrivere: «Pubblicità Stampa 190 — Torino». O236

IMPORTANTE stabilimento meccanico cerca montatori, aggiustatori macchine utensili, pialatori. Scrivere: «Pubblicità Stampa 237 — Torino». 1001

IMPORTANTE industria metallurgica assume operai comuni sani e robusti disposti effettuare tre turni buona retribuzione generale di lavoro, militesenti età non superiore 35 anni. Scrivere: «Pubblicità Stampa 8623 — Torino».

INDUSTRIA metallurgica assume elettricista massimo 30enne adatto riparazione manutenzione impianti. Scrivere: «Pubblicità Stampa 5257 — Torino».

INDUSTRIA zona Venaria cerca per manutenzione impianti elettricista, meccanico generico, battilastra pratico disegno per costruzione stampi lamiera. Scrivere: «Pubblicità Stampa 5435 — Torino».

INDUSTRIA MECCANICA TORINESE ASSUME AGGIUSTATORI ATTREZZISTI I E II CATEGORIA BUONA CONOSCENZA DISEGNO E PRATICI A SALDARE ELETTRICO E OSSIGENO. ELETTRICISTI PRATICI MANUTENZIONE IMPIANTI E COSTRUZIONE QUADRI. PRESENTARSI DALLE 17 ALLE 19 CORSO MASSIMO D'AZEGLIO 21.

LABORATORIO farmaceutico cerca ragazze quindicenni per confezione specialità medicinali. Tel. 81-702.

LAPIDELLISTI e affilatori per reparto utensileria cercansi. Tel. 295-553.

LATTONIERE et aggiustatore meccanico di manutenzione cerca [illegible] Regina Margherita. Persone veramente qualificate telefonino 795-123.

MAGLIFICIO assume magliariste esterne finezza 8 e 12. Telef. 537-741.

MAGLIFICIO cerca urgentemente macchiniste per rettilinea, ripassatrici, rimagliatrici piatto rotondo e apprendista. Telefonare 485-247.

MAGLIFICIO «Silvertily», Giulio Cesare 15, cerca interne-esterne: rimagliatrici, cucitrici mano, macchina, macchiniste rettilinee, Stiratrici, ripassatrici, apprendiste. A56823

MANIFATTURA MULLER ASSUME ABILI MACCHINISTE PRATICHE CONFEZIONI. TELEF. 757-262.

MANOVALI giovani cercasi per stabilimento in Pianezza. Scrivere: «Pubblicità Stampa 4186 — Torino». A65279

MODELLISTA ed aiuto modellista assume Fonderia Villaria, via Masseri 259. A68467

OFFICINA meccanica cerca aggiustatori stampisti 1a categoria. Inutile scrivere se non veramente [illegible] in stampi di imbutitura e tranciatura lamiera. Scrivere: «Pubblicità Stampa 5131 — Torino». A64691

OTTIME SARTE A MANO CERCA KAMEL - FABIANI, VIA SANTHIA' 20 C. PRESENTARSI ORE UFFICIO.

PARRUCCHIERE centrale cerca apprendiste aiutanti. Telef. 530-407.

PELLICCERIA cerca volenterosa lavorante a mano, trattamento ottimo. Telef. 553-649.

PENSIONCINA vicino Savona cerca donna tuttofare stagione estiva. Telefonare 543-249. A64714

PERSONA sola cerca donna mezza età pratica governo casa. Esigonsi referenze. Scrivere: «Pubblicità Stampa 5118 — Torino». A64340

PICCOLA famiglia Rivoli cerca tuttofare fissa referenziata. Tel. 759-872.

PISCINA del Sole, S. Mauro, cercasi cameriera tuttofare vitto e alloggio. Telefonare 528-880. A64279

PROPAGANDA cerca ambosesso 100 mila mensili. Via S. [illegible]. Telefonare 557-394. O499

RAGAZZA CERCASI PER SERVIZIO DA FAMIGLIA DISTINTA SOLTANTO DUE PERSONE CENTRO CITTA', PAGA MASSIMA, BUON TRATTAMENTO, SPESE VIAGGI ECC. RIMBORSATE. SCRIVERE ETA', POSTI OCCUPATI A: «PUBBLICITA' STAMPA 333 — TORINO». O252

RAGAZZA fissa cercasi a Sanremo per bimbo quattrenne. Tel. 399-957.

RAGAZZA sedicenne cercasi. Telefonare 390-558. Lavorazione gomma.

RAGAZZO robusto volenteroso per aiuto magazzino cercasi. Telefonare 787-610. A68461

RETTIFICATORE attrezzista prima categoria assumesi subito, paga massima. Telefonare 791-214.

SIGNORA cerca abile tuttofare fissa referenziata. Ottimo stipendio. Telefonare 581-041.

SIGNORA cerca tuttofare fissa fine referenziata ottimo stipendio. Telefonare 545-008. A58097

SIGNORA sola cerca tuttofare fissa referenziata, buon carattere, media età, sana, trattamento famigliare. Portineria Pietro Micca 12.

SIGNORINA assumesi fissa per assistenza e lavori domestici anziana signora. Telefonare 772-805 ore ufficio. 2001

SOCIETA' assume magazziniere affidandogli deposito con magazzino ricambi auto con patente guida referenziando, cauzionando all'atto della firma del contratto legalizzato. Scrivere: «Pubblicità Stampa 4116 — Torino». A64187

STAMPISTI e stampatori referenziati assume industria stampaggio materie plastiche. Scrivere: «Pubblicità Stampa 4396 — Torino». A67741

TAPPEZZIERI in stoffe cerca Colli, corso Bramante 25.

TORNITORE secondo e rettificatore interni esterni assumerebbe officina precisione. Telef. 630-553.

TORNITORE svelto cercasi per lavorazione piccola meccanica. Telefonare 326-632. A67991

TORNITORI, fresatori, aggiustatori 1a e apprendisti, cerca officina costruzione stampi. Telefonare 335-657.

TORNITORI I-II categoria apprendisti volenterosi assumiamo. Telefonare 70-117. A65733

TUBISTA ramista assume importante industria. Telefonare 326-333.

TUTTOFARE fissa anche 1° servizio disposta villeggiatura, cercasi. Telefonare 481-252 e 511-188.

TUTTOFARE pratica cucina cercasi villeggiatura montagna. Tel. 687-200.

TUTTOFARE veramente capace cercano coniugi soli commercianti trattamento ottimo. Esigonsi referenze. Presentarsi Pellicceria Alasia, Palazzo Città 15, oppure tel. 510-898.

[illegible] rimagliatrice magliaria stiatta. Presentarsi Schella, via Tenivelli 20.

URGONO montatori idraulici particolarmente specializzati lavorazione piombo. Scrivere: «Pubblicità Stampa 5282 — Torino». A56528

URGONO rimagliatrici a piatto Via Boselli 12. Tel. 774-389, Frezza.

VARAZZE Hotel Derby cerca cameriere piani, sala, cuoche; periodo stagionale. 24088

VOLENTEROSO venditore settore imballaggio cercasi. Telef. 489-773.

PIAZZISTI, RAPPR. L. 180 per parola

A introdotto mobilieri, falegnami, arredatori, residente provincia Novara, affidiamo rappresentanza porte pieghevoli. Siracusa & Schultz, via Begalli 25, Torino. 2001

A collaboratore praticissimo, introdotto imprese edili, stradali Piemonte, provvisto automezzo, dopo periodo prova, riconosciamo concorso spese, provvigione. Scrivere curriculum, referenze a: «Pubblicità Stampa 4158 — Torino». A64647

ASSICURAZIONI Compagnia estera ricerca esperto elemento per istituzione agenzia in appalto a Novara e Asti. Specificare curriculum. Scrivere: «Pubblicità Stampa 13 — Genova».

BIELLA. Organizzazione vendita tessuti direttamente consumatore assume rappresentanti. Pubbliman 155/5, Biella. 23839

CERCASI [illegible] per [illegible] segreteria telefonica. Assicurasi ottime condizioni. Telef. 895-657.

CERCASI rappresentante per ricambi auto. Telefonare 655-733.

CERCHIAMO provincie libere Piemonte subagenti provvigione dimostrino introduzione, capacità vendita macchinario primarie case nazionali, estere ad imprese stradali, edili. Scrivere curriculum, referenze a: «Pubblicità Stampa 4157 — Torino».

IMPORTANTE grossista maglierie, [illegible], biancheria, vasto assortimento, cerca agente introdotto dettaglio zone Piemonte. Referenze. Scrivere: «Pubblicità Stampa 11 — Genova». 24313

RAPPRESENTANTE articoli da regalo cerchiamo per Torino e Piemonte. Referenziare dettagliando. Scrivere: «Pubblicità Stampa 195 — Torino». 24240

DITTA germanica con succursale in Italia [illegible] rappresentante con macchina propria, buona possibilità di guadagno. Scrivere Birpolin, Milano, Casella postale 1801.

FABBRICA Milanese trasformatori piccola media potenza qualità garantita cerca agente introdotto industrie piemontesi. Ing. Brignolo, G. Pretalchi, 4, telefono 479-217, Milano.

IMPORTANTE società milanese grande produttrice porte metalliche per ascensori cerca rappresentanti qualificati per Milano Torino Genova Savona e relative province. Casella 335 A Sip Milano.

INDUSTRIA apparecchiature elettriche industriali largo consumo assume agenti introdotti rivenditori, installatori, industrie. Scrivere: «Pubblicità Stampa 16 — [illegible]». 24211

INDUSTRIA farmaceutica importanza nazionale cerca propagandisti per Torino e provincia Piemonte scopo potenziamento propria organizzazione. Requisiti richiesti: buona introduzione classe medica, preferibilmente studi universitari. Offresi provvigione e compenso fisso spese. Si prega di inviare propria fotografia non restituibile, domanda manoscritta, referenze a: Casella 371/A, Sip, Milano.

NOVITA' brevettata, consumo giornaliero continuativo. Ditta licenza svizzera cerca concessionari provinciali esclusivi in proprio. Capitale minimo indispensabile per primo ritiro merce lire 600.000. Interessati seriamente assoluta saranno convocati Torino sabato 9 luglio. Per trattative delimitazione contratto. Casella 330/A Sip Milano. 24006

OFFRESI concessione locale (caffè freddo) Torino e zone libere. Telefonare 794-953. 2001

ORGANIZZAZIONE nazionale vendita materiali consumi cerca incaricati in ogni provincia e esperti paghe e [illegible] che dispongano di automezzo. Retribuzione: provvigione, inquadramento Enasarco. Inviare curriculum dettagliato a: Casella 320/P Sip Milano.

ORGANIZZAZIONE vendita prodotti alimentari, già largamente introdotti, assume venditori muniti automezzo, per Torino, Aosta, Cuneo, Asti e provincie. Telefonare Torino 542-147. A64791

PROPAGANDISTA esperto residente Novara o Vercelli cerca importante industria farmaceutica per propaganda medica. Inviare curriculum con referenze e pretese: Casella 369/A Sip, Milano. 24211

SERIA organizzazione vendita disponendo personale qualificato, uffici centrali, clientela schedata, introduzione nei seguenti generi merceologici: drogherie, alimentari, tabaccherie, profumerie, farmacie, mercerie e relativi grossisti, allo scopo di potenziare et incrementare la propria attività, cerca seria ditta disposta affidarle il proprio campionario per la vendita nel Piemonte al dettaglio et ingrosso. Fa presente di operare attualmente per conto di una importante società a carattere nazionale. Scrivere: «Pubblicità Stampa 5149 — Torino». A64735

VENDITORI qualificati ramo alimentare cerca organizzazione visite capillare clientela Torino et provincia offresi: macchina, stipendio, provvigioni. Manoscrivere: «Pubblicità Stampa 5384 — Torino». A67956

INFORMAZIONI L. 180 per parola

A.A.A. NUOVITALIA di Maurizio Emma. Accertamenti infedeltà documentabili, investigazioni prematrimoniali, indagini delicate, informazioni commerciali. Pio Quinto 20, telefoni 882-110 - 882-878 - 682-182.

A.A. DETECTIVE «Trotter», sorveglianze accurate per separazioni legali, infedeltà. Informazioni prematrimoniali riservatissime. Nizza 102, telefono 633-146. O988

ACCERTAMENTI, indagini, ricerche. Via S. Francesco da Paola 40, Rimondial, telefonare 531-181.

AIRIT. Investigazioni ovunque, infedeltà, pre-post matrimoniali, indagini industriali. Re Umberto 64, telefono 589-510. 23814

CITTADINI dell'Ordine del 1870, Andrea Doria 9, telefoni 541-100 - 531-549 - 534-874. Indagini prematrimoniali, private, commerciali, controlli. O589

INFORMITALIA - informazioni commerciali private indagini, controlli, infedeltà. Santa Teresa 10, telefono 517-024. 21580

DENVER SA', INVESTIGAZIONI, ACCERTAMENTI INFEDELTA', PROVE DOCUMENTATE, INFORMAZIONI PREMATRIMONIALI, INDUSTRIALI, COMMERCIALI. PESCHIERA 221, TEL. 337-703 - 388-054.

DENVER SA', INVESTIGAZIONI PREMATRIMONIALI, INDAGINI INFEDELTA', PROVE DOCUMENTATE, CONTROLLI MARE, MONTI. PESCHIERA 221, TELEF. 337-703 - 388-054. O254

MAIURPOL. Garibaldi 5, telefono 512-206. Investigazioni, informazioni prematrimoniali private, commerciali, ricerche. Controlli infedeltà, moralità Italia, estero. O346

FISICHE E TERAPIA L. 180 per parola

MASSAGGIATRICE estetica curativa rassodamenti anticellulite dimagranti garantiti, saune, relax. Tel. 587-893.

MASSAGGIO viso corpo dimagrante pedicure. Telefonare 511-354.

AUTOMOBILI L. 180 per parola

A.A.A.A.A.A.A.A.A.A. RICORDIAMO che l'organizzazione Orsa, vendita auto ogni tipo senza anticipo, via Vigone 44, è sempre a Vostra disposizione anche festivi.

A.A.A.A.A.A.A. ABBIAMO studiato [illegible] per farvi realizzare il sogno di avere un'automobile più assicurata contro tutti i danni compresi i vostri con furto (Kasko) alle più ampie dilazioni di pagamento. Dalle utilitarie alle fuori serie d'ogni marca e tipo acquistatele con fiducia. Vi saranno fornite con certificato di garanzia come auto nuove. Ingresso libero. Sono gradite le visite informative anche nelle mattinate festive. Soc. p. Az. Atauto, corso Principe Eugenio 11, via Barletta 133. O379

A.A.A. ACQUISTIAMO subito pagando massimo autovetture dipendenti e privati. Vendiamo garanzia 6 mesi. Autodestefani 293-992. Corso Grosseto 55, attenzione vicino corso Vercelli (anche festivi). O756

A.A.A. ACQUISTO QUALSIASI AUTOVETTURA. TELEF. 332-492.

A.A.A. CORSO Francia 343 con piccoli anticipi troverete garantite autovetture. Fiat, Lancia, Alfa tutti i tipi. Permutiamo. O130

A.A.A. VASTA [illegible] autovetture sportive e turismo, MG Bielbero, Giulia spider veloce, 1600, 1200 Fiat coupé, Giulia sprint, Mini Cooper, 850 coupé, IM 3 berlina, Flavia coupé, Fulvia 2 C, Fiat 1500, 1300, 1200, 1100, 900, 500, famigliari, berline, Volkswagen '64. Permute. [illegible] Monfalcone 13, tel. 366-863.

A.A. ARCIOCCASIONISSIME Flavia '64, '63, '61, 1300 da scegliere 1100 e 600 tutti tipi, furgone diesel 1100 '63, Leoncino cassone, giardiniere 500 500 F, Appia III, Zagato, Giulia 55., multiple, furgone 615, Visconteo motore Leoncino, Via [illegible] 36/10, telefono 386-847. O987

A. AUTONOLEGGI vetture da 1200 giornaliere. Corso Dante 46, Telefonare 694-714. O732

A. COMPLETAMENTE A RATE, SENZA ANTICIPO, 500, 600, 1100, CISAL, ANDREA DORIA 13, ANCHE FESTIVI. O20

A. FINANZIARIA IMMOBILIARE AUTOMOBILISTICA CONCEDE PRESTITI IMMEDIATI SU AUTOMEZZI (ANCHE IPOTECATI), MODICITA' RISERVATEZZA. FID, VIA CERNAIA 18. TEL. 543-834, 530-445.

A. GIULIE, Giuliette, 1300, 1300, 1100 D, Appia, 850, 600, 500, vendo compro permuto. Via Rubiana 10. Telefonare 753-586. A83734

A. RATEALMENTE 500, 600, 1100, 1300, 1500, 1800, 500 belvedere, Consul 315, multiple, Appia, giardiniere, Corso Agnelli 58. (Aperto mattinate festive). O78

A. 482 N3 [illegible] trasse ribaltabile conto terzi vendo. Corso Italia 55, Gassino. A64740

A.A.A.A.A.A.A.A.A.A.A.A. ABBIAMO Bianchina 1964 320.000, Abarth 595 1964 370.000, Bianchina cabriolet seminuova 300.000, 850 coupé 780 mila, BMW, NSU, Simca, Opel Kadett, Volkswagen 1964 430.000, Taunus 17 TS quadriporte 550.000, coupé 1500 Vignale, 1600 S bellissima 750.000, Appia, Flavia, Giulietta sprint ottima 560.000, familiare 1300, 1100 special, vastissimo assortimento, facilitazioni. Corso Siracusa 158 angolo Orbassano 244.

A.A.A.A.A.A.A.A.A.A.A.A.A. AUTOMOBILISTI prima di comperare visitate il più grande autosalone dell'usato, troverete qualunque tipo di autovetture a condizioni veramente vantaggiose. 6 mesi garanzia, poco anticipo, lunghe rateazioni, consegna 24 ore dalla prenotazione. Interpellateci. Corso Giovanni Agnelli 22, tel. 322-493.

A.A.A.A.A.A.A.A.A.A.A. ABBIAMO creato per voi l'autimercato autovetture completamente revisionate e garantite tutte le operazioni di compravendita e facilitazioni, vastissimo assortimento, visitateci anche festivi, corso Siracusa 158 angolo corso Orbassano 244. Telefono 351-498.

A.A.A.A.A. GRANDE assortimento Giulia TI, GT, sprint, Giulia 1300, Giulietta TI, Fulvia 2 C, Flavia, 1500, 1800, Appia III serie, Fiat 1500, 1300, 1100 special, familiare, berline, 850, 600, 500, giardinette, multipla, Mini Cooper. Permute, garanzia. Corso Agnelli 22, tel. 323-493.

A. SIMCA Concessionario Gruppo Marello, corso Dante 46, vario assortimento usato: Simca 1000-1963 450.000, Simca 1000-1962 480.000, Fiat 600-1963 320.000, Fiat 600-1962 280.000, Fiat 500-1964 300 mila. Telefonare 694-714. O332

A-1 Italcar autoveicoli d'occasione esposizione all'aperto qualunque tipo. Orario 9-22 compreso festivi corso Trieste 95 (vallata per Moncalieri). Saloni vendita corso Giulio Cesare 202, corso Filippo Turati 63, orario normale. O323

A prezzi di assoluta concorrenza abbiamo vastissimo assortimento auto d'ogni tipo. Permute, rateazioni. Corso Turati 82. O1002

A 100.000 vendiamo 500, 600, 1100 garanzia. Corso Rosselli 11 angolo Re Umberto. O112

AMI 6 Citroen c.c. 600, 5,5 litri per 100 km., 4 porte, economicissima. Disponibili «Controllo 66» completamente revisionate, garantite, partendo da L. 456.000, Citroen, via Zumaglia 29 (piazza Rivoli).

ANTICIPATE nulla neanche l'assicurazione. Provvediamo noi. Subito in auto con la prima rata. Sono gradite le visite informative anche nelle mattinate festive. Soc. p. Az. Atauto, corso Principe Eugenio 11, via Barletta 133. O379

ANTICIPO NIENTE, COMPLETAMENTE A RATE, AUTOVETTURE PERFETTE OGNI TIPO, CISAL, ANDREA DORIA 13, ANCHE FESTIVI.

APPIA II serie ottima vende contanti privato. Telefonare 651-425.

APPIA III serie 1961-1962 in ordine, assortimento, facilitazioni, vende Commissionaria Lancia Frassati, corso Turati 12, telef. 593-182.

ARCIOCCASIONISSIME Flavia coupé 1500-1800, Fiat 1600 S coupé, Mercedes 220 SE [illegible], Fiat 850 coupé, [illegible] 1200, 1500, Vignale 750 coupé, Appia coupé, Corso Agnelli 22, tel. 323-493. O43

AUTO occasionissima 1100 spider rosso 1956 privato vende. Telefonare 760-982. 1001

AUTOCABINATO Fiat C 40 rimesso nuovo, possibilità applicare cassone, cisterna, ribaltabile, vende Commissionaria Lancia Frassati, corso Turati 12, telef. 593-182. O465

AUTORGANIZZAZIONE Autodestefani, acquista permuta vende, garanzia 6 mesi (anche festivi). Grosseto 55 vicino corso Vercelli. O756

AUTORIMESSA vende rateizzando vetture revisionate e collaudate, permute con auto o scooter, valutando al massimo, aperto mattinate festive. Telefonare 687-514. O244

BELLISSIMO 1100 '59, pochissimi km. gommatissimo, antifurto, privato vende 285.000. Telefonare 886-315.

BIANCHINA panoramica, 850, 850 coupé, Mercedes 1957, vendo. Telefonare 857-134. O420

B.M.V. Delux 1963, bellissima, occasione, come nuova, cambio rateizzo. Telefonare 323-913. O333

BOGGETTI automobili nuove ed occasioni vende, cambia, rateizza con garanzia. Madama Cristina 88, telefono 80-819. O952

CASSA espresso [illegible] 1500 Siata TS 1963. Telefonare 727-027.

CERCASI autocarro ottimo stato portata 70-100 ql. Telef. 765-222.

CISAL, organizzazione vendite rateale senza anticipo: 500 '58: 100 mila, '60: 150.000, '63: 220.000, Giardinetta '61: 200.000, '64: 350 mila; 600 '56: 100.000, '58: 170 mila, '60: 250.000, '62: 300.000; 1100 '56: 100.000, '60: 250.000, Special '61: 350.000, '62: 400.000, D '63: [illegible]; 1300-1500 '61: 350.000, spider '62: 550.000. Via Andrea Doria 13, anche festivi.

CISAL, senza anticipo, completamente a rate: Giulietta '58: 150.000; '61: 230.000, '63: 380.000; Giulia '63: 700.000; Dauphine '61: 150 mila; Appia coupé '60: 300.000; R8 '63: 250.000; Simca '63: 400 mila; R4L '63: 200.000; A40 '61: 200.000; IM4 '65: 600.000; Innocenti spider '62: 500.000; Triumph coupé 2000 Italia '60: 500.000, '63: 750.000, TR3 spider '60: 450 mila. Via Andrea Doria 13, anche festivi. O20

CITROEN 2CV, AMI 6, DS occasioni. Officina autorizzata Bertolot, Lorenzini 5. 1001

COMPERIAMO immediatamente autovetture qualunque tipo da dipendenti e privati pagando massimo, vendiamo rateazioni garanzia 6 mesi. Autodestefani, Grosseto 55 vicino corso Vercelli. O756

COMPERIAMO PAGANDO MASSIMO AUTOVETTURE CORSO SIRACUSA 158 ANG. ORBASSANO 244.

COMPERO da privato furgone 1100 T contanti. Tel. 384-545.

COMPRO contanti pagando massimo qualunque automobile. Corso F. Turati 82. O1002

CONTI Saluzzo 118. Assortimento autovetture occasione, varietà garanzia, permute rateazioni. A60356

CORSO Dante 131 vendiamo Flavia, 1500, Appia, 850, Kadett, sprint.

COUPE' BMW, coupé NSU, diverse 500. Arcioccasioni, Corso Moncalieri 19. O103

COUPE' Rekord fine 1964, come nuova, vendo. Via Susa 25.

COUPE' 850, chilometri 12.000, beige sabbia, L. 780.000. Telefonare 857-134. O430

DAF 750 completamente automatica, prestazioni eccezionali, rateazioni biennali, prove dimostrative. Concessionaria Falavigna, Mad. Cristina 93.

DAUPHINE [illegible] ottimo stato vendesi 220.000. Tel. 387-554 ore 14-16. A65139

DIPENDENTI INDUSTRIE AUTOMOBILISTICHE ESPONGONO, VENDONO AUTOVETTURE SEMESTRALI. GARANZIA, RATEAZIONI. SCOFIT. CORSO DUCA ABRUZZI 8 BIS.

FLAMINIA berlina 1962 metallizzata azzurra, bellissima, come nuova, vende Commissionaria Lancia Frassati, corso Turati 12, tel. 593-182.

FIAT 1100 famigliare 1962 ottimo stato vendo. Telefonare 471-727.

FIAT 2300 S coupé come nuova vendo. Telef. 331-680 ore ufficio.

FLAMINIA Touring coupé 1962 metallizzata grigia, pelle rossa, bellissima, come nuova, vende Commissionaria Lancia Frassati, corso Turati 12, telefono 593-182.

FLAVIA 1800 1961, 1800 1964 perfettissime vendo a privato. Telefonare 331-561. O497

FLAVIA unico proprietario 50.000 km originali vendesi, permutasi. Telefonare 805-771. O209

FLAVIA 1962-1963 in buone condizioni, assortimento, facilitazioni, vende Commissionaria Lancia Frassati, corso Turati 12, tel. 593-182.

FURGONE 615 N motore nuovo, furgone 600 perfettissimo, furgone R 4 come nuovo, vendo prezzo conveniente. Telefonare 331-561. O497

GAS liquido: installazioni eseguite direttamente dalla fabbrica. Massime garanzie. Lamar, Crescentino 26. Telefonare 850-851. O679

LIRE 300.000 cedesi a privato 500 grigia ottimo stato. Telef. 365-788.

MULTIPLE 600 1958-60-63 diverse 1100, Giulietta, A40, 500 belvedere, topolino. Facilitazioni Corso Moncalieri 19. O103

NIENTE ANTICIPO, COMODE RATE, 500, 600, 1100, 1500 PERFETTE CONDIZIONI, CISAL, ANDREA DORIA 13.

OCCASIONE: pulmino Auto Union DKW motore 2 tempi, collaudato trasporto promiscuo, 8 posti oppure 5 q. particolarmente adatto trasporto operai ed attrezzature. Rivolgersi Commissionaria Lancia Frassati, corso Turati 12, telefono 593-182.

OCCASIONE unico proprietario vendo Simca 1000 metallizzata 1963 cambio rateizzo. Telefonare 697-872.

OCCASIONISSIMA 1500 Fiat 1963 perfetta vendo cambio rateizzando. Telefonare 923-715. O19

OPEL Rekord, [illegible] Kadett, Viva, consegne immediate. Autorimessa 3000 Cepolle, corso Traiano 14.

PAGHERETE dopo. Per ora motorizzatevi con l'auto desiderata senza anticipare nulla. Una grande ditta specializzata Vi offre delle condizioni esclusive. Ingresso libero. Visitateci per informazioni. Siamo a Vostra disposizione anche nelle mattinate festive. Soc.p.Az. Atauto, corso Principe Eugenio 11, v. Barletta 133.

PANHARD diversi tipi vende officina autorizzata Citroen Bertolot, Lorenzini 5. 1001

PRIMULA 1965, [illegible] porte, 10.000 km. originali, nuovissima, ottima occasione, agevolando. Telef. 323-913.

PRIVATI Salone dell'usato, minimo anticipo autovetture garantite 6 mesi (anche festivi). Autodestefani, Grosseto 55. Attenzione: ultima casa vicino corso Vercelli. O756

PRIVATO unico proprietario vende Appia 3a blu 450.000. Tel. 310-192.

PRIVATO vende a privati 600 fine '60 e 850, Telefonare 851-460.

PRIVATO vende a privato Appia II '59 bellissima motivo espatrio. Telefonare ore pasti 295-775.

PRIVATO vende Citroen 2 CV 150.000. Telefonare 593-966.

PRIVATO vende Giulietta TI quasi nuova '63 500.000. Tel. 273-980.

PRIVATO vende privato 1100 Special 1962 bellissimo rateismente. Tel. 758-227. O327

PRIVATO vende Volkswagen lusso 1963 come nuova, via Susa 25.

PRIVATO vende 600 o 1100 export bellissimo, condizioni. Tel. 766-881.

PRIVATO vende 600 del 1959 revisionata 220.000. Portineria Rosso & C., Grugliasco. 1001

PRIVATO vende 600 semestrale acqua marina. Rivolgersi Combe, via Loano 7. A64802

PRIVATO vende 750 18 mesi km. 11.000. Telefonare 730-096.

PRIVATO vende 750 D sei mesi. Tel. 855-054. A65272

PRIVATO vende 850 mesi 11. Telefonare 689-867. A64885

PRIVATO 600 dicembre 1960, 500 D 1962 unico proprietario. Telefonare 483-575. A61038

REALIZZATE il Vostro sogno di possedere un'automobile anche se non avete ancora accantonato l'anticipo. Una grande ditta specializzata ve lo consente. Ingresso libero. Sono gradite le visite informative anche nelle mattinate festive. Soc. p. Az. Atauto, corso Principe Eugenio 11, via Barletta 133. O379

SENZA ANTICIPO COMODE RATE, 500, 600, 1100, 1300, 1500 PERFETTE. PERMUTIAMO OGNI VETTURA, CISAL, ANDREA DORIA 13, ANCHE FESTIVI. O20

SIMCA 1000 bellissima privato vende permuta cilindrata inferiore. Telefonare 700-438. O400

SPIDER 850 8 mesi privato vende. Telefonare 319-740. A67357

SPIDER 1000 come nuova 550.000. Permutiamo, rateizziamo. Corso Moncalieri 19. O103

TUTTI in auto. Prezzi fallimentari. Un'automobile grande e comoda al prezzo di una utilitaria. Anche a rate lunghissime con vantaggiose possibilità di permuta. Soc. p. Az. Atauto, corso Principe Eugenio 11, via Barletta 133. O379

UNICO proprietario vende 600 bellissima ultimissima 260.000. Telefonare [illegible] ore pasti.

VENDESI Fiat 1600 del 1960 motore 2000 km. L. 180.000 trattabile. Visibile in corso Rosselli 105/3, Gaia. A[illegible]

VENDESI O.M. Tigre ribaltabile al. 70 portata. Telefonare 798-000.

VENDO bella 1100 200.000; 600 in ordine 340.000. Telef. 779-244.

VENDO Fiat 850 sei mesi privato bianca interno rosso. Tel. 773-853.

VENDO 850 8 mesi. Tel. 353-380.

VENDO 750 Vignale metallizzata come nuova. Telefonare 294-113, ore 8-12 o dopo 19. A65298

VENDO Fiat 850 mesi 8 bella perfetta. Telef. 722-092.

VENDO 500 D semestrale. Telefonare 757-893 ore pasti. A65499

VENDO 500 semestrale. Telefonare 733-567. A64781

VENDO 500 F mesi 6 bianca interno vimpelle rosso. Telefonare 794-558.

VENDO 850 6 mesi acqua marina. Tel. 350-007, 393-072 non festivi.

VENDO 850 S 8 mesi. Tel. 295-583.

VOLKSWAGEN, Porsche, Audi, Hellinger, pronta consegna, rateazioni 30 mesi, senza cambiali, vasto assortimento usato in garanzia. Monticone, piazza Adriano 1, tel. 383-772.

124 verde nuova, privato vende. Telefonare 700-434. A85390

500 F sei mesi azzurro chiaro a privato vendo. Telefonare 899-170 ore pasti. A65159

500 bellissima vendo a privato. Telefonare 331-561. O497

500 giardiniera annuale perfetta promiscuo dipendente vende 450.000. Telefonare 258-197. 1001

500 giardiniera 1960 bellissima, 30.000 km., 200.000. Tel. 790-891, 722-828. A66304

500 grigio semestrale vende km. 3500. Telefonare 292-045.

500 semestrale bianca tagliando da effettuare. Telefonare 835-044 ore pasti. A123380

600 1955-1960 vende prezzo conveniente. Telefonare 331-561.

850 coupé sei mesi privato vende. Telefonare 599-945. A65494

850 coupé semestrale azzurra vendo. Telef. 471-523 ore pasti.

850 coupé blu interno panapo antifurto semestrale km. 5900 vendo. Telefonare 884-146.

850 spider verde semestrale vendesi. Macelleria Rossetto, via Po 33.

850 S semestrale acquamarina perfetto vendo contanti. Tel. 361-473.

850 [illegible] blocco sterzo 5000 km. 630.000 trattabili. Telef. 310-192.

1100 famigliare special occasionissima. Corso Moncalieri 19. O103

1100 Special blu, altro bianco perfettissimi, 1300-1500-2300 ecc., Giulia, Giulietta, [illegible], 315, Bianchina panoramica, 1400A, 1400B, 500, 600, 750 vendiamo permutiamo rateizzando. Corso Corsica 6.

1100 (103) buonissimo stato 150.000, 500 D (1962) unico proprietario privato. Telef. 483-575.

1100 D '64 perfetto condizioni d'uso 19.000 km. vendo. Telefonare 725-000. O510

1100 1959, 1100H vendo a privato. Telefonare 331-561. O497

1100 1955-1959, 1100H 1960 vendo prezzo conveniente. Tel. 331-561.

1100 D 1964 [illegible] proprietario occasione vende. Telefonare 558-804 ore pasti. 1001

1300 vendo prezzo conveniente. Telefonare 331-561. O497

1300 semestrale blu pavone 3600 km. vendo L. [illegible]. Tel. 875-175 pasti. A65151

1500 S coupé Pininfarina privatamente vende, permuto anche utilitaria. Telefonare 842-267. 24450

90.000 autovetture per vostre ferie, garanzia annuale. Corso Moncalieri 19 aperto mattinate festive. O103

185.000 600 bellissima pochissimi chilometri privatamente vendo facilite. Telefonare 775-785. A66180

CICLI MOTO SPORT L. 180 per parola

ACQUISTO Zodiac Mark II. Telefonare 82-123 ore ufficio.

BICILINDRICA moto 600 Zundapp 50.000 vendesi. Telefonare Maurizio 551-878. A5150

CANNOTTO Evinrude 75 privato vende vera occasione tutto revisionato ogni garanzia. Telefonare 584-639, ore ufficio. A65585

CANOTTI pneumatici, esposizione diretta fabbrica Garma, Torino, via Aosta 3. A64336

CERCASI moto Davidson 750 in cambio mobili nuovi. Telef. 593-766.

FUORIBORDO «Penta» 20-30 HP senza patente Zodiac scafi pneumatici marca mondiale. Distributore Piemonte: Colombo Motonautica, Murazzi Po 67, Torino. 1001

LAMBRETTA. Agevolazioni, rateazioni, tutto. Agenzia Ronco, Vigliardi Paravia 3, Torino, Telef. 489-743.

MOTO Harley Davidson revisionata bellissima [illegible] vende. Tel. 760-582.

PRIVATO vende Lambretta 150 LI. Telef. 674-802. A65896

PRIVATO vende Lambretta 125. Presentarsi via Bernardino Luini 151, Trombetta. A64478

PRIVATO vende Lambretta 150 ottime condizioni. Telefonare 877-805 ore pasti. A64936

VENDESI [illegible] Scalo Foce sconto 60% del listino. Tel. 239-477.

VENDO moto Gilera 150 condizioni ottime. Telefonare 734-554.

VESPA 90 anno 1964 ottimo stato vendesi. Telefonare 481-803.

ANNUNCI VARI L. 180 per parola

A.A.A. ACQUISTA piume oca, anticaglie, oggetti rottami vari. Telefonare 481-674. O627

A.A.A. VENDO bracco tedesco Lire 170.000. Telefonare 785-271.

A.A. SGOMBERIAMO cantine locali acquistando mobili metalli varia. Telefonare 380-512, 381-820.

A. CASSAFORTE vecchia con chiodi comprerei occasione. Scrivere: «Pubblicità Stampa 4209 — Torino».

A. 80.000 studio metallico completo. Scrivania, armadio, tavolino, poltroncina girevole. Visitateci. Confrontate! Prati 3, telefono 541-720.

A privati vende causa trasferimento mobili svedesi. Telefonare 255-743 ore pasti. A00325

A privati causa sgombero svendo tre matrimoniali nuove. Telef. 874-002.

ACQUISTO libri usati, biblioteche qualsiasi genere, pagando massimo. Telefonare mattino sera 288-948.

APPARONE mancato matrimonio svendo bellissima camera letto nuovissima. Telefonare 893-545.

AL Supermec del mobile armadi 28.000, materassi 2500, sedie 1500. Tutto per l'arredamento. Via Lanino 9 angolo via Cottolengo, telefono 238-706. O836

ALL'ENTE Aste Liquidazioni, Cigna 17, occasioni formidabili acquisto vendita mobili nuovi usati ogni stile, articoli vari arredamento.

ARREDATEVI Casa del mobile casa del risparmio, assortimento impressionante in ogni stile. Facilitazioni. Via Reggio 4, Torino. O167

ATTENZIONE: matrimoniali 95.000, cucina 42.000. Principe Amedeo 11, Lagrange 29 (cortile). O308

BARBONCINI nani vende «All'igiene del cane», Galvani 12, tel. 480-952.

BEL cane giovane affettuoso cerca buona sistemazione. Telef. 84-278.

CANI in pensione 1000 giornaliere 24.000 mensili. Prenotazioni per ferie. Telefonare 301-720.

CASSAFORTE di marca e mobile, nuovo, mobili ufficio cedesi causa decesso. Telefonare 754-918.

CEDESI ritratto eseguito dal pittore Felice Carena d'un sacerdote eseguito 1913 richiesta 3.500.000. Scrivere: «Pubblicità Stampa 154 — Torino». O336

CHITARRA 6050, elettrica 9800, amplificatore 25.000, batterie, pianorgani. Cipriani, Lagrange 47.

CIRNECO Etna mesi quindici iscritto vendesi. Telef. 480-395.

CUCCIOLI alani vendonsi. Telefonare 661-545. A62057

CUCCIOLI alani arlecchini bellissimi neri, figli campioni (Germania) iscritti; schnauzer (diavoli neri) nani giganti, bravissimi cani da compagnia guardia e difesa. Telefonare 883-267, 880-694. A60425

CUCCIOLI pastore belga Groenendael pelo lungo eccezionale pedigree privato vende. Telefonare 670-545.

FABBRICA vende cucine lavelli sedie scomponibili in formica prezzi realizzo. Via Monfalcone 130. Telefono 361-812. A61238

FRANCOBOLLI Italia Vaticano Sanmarino vendo. Telefonare 855-597 ore 11-13 oppure 16-17. A88310

GRANDIOSA mostra guardaroba veneziani, svedesi, comuni, camera singoli. Francia 380, Isolato 74.

LAMPADARI, nuovo creazioni, vecchi, liquido per cessazione. Bertola 31 davanti Elettricità Municipale.

MOBILI Casabella vasta esposizione garanzia, lunghe rateazioni. Ritiro mobili usati. Via Garibaldi 4, telefono 531-107. O730

MOBILI prima qualità per rinnovo locali, prezzi occasionali. Visitateci. Francia 380, Isolato 74. O171

MOBILIFICIO Piazza Vittorio 3, trasferendosi effettua occasionalissima liquidazione. Visitate palazzo esposizione permanente Pino, Tel. 861-853.

OCCASIONE vende sala pranzo come nuova. Telefonare 831-321.

OCCASIONE causa espatrio vendo mobili studio, camera letto. Telefono 634-638. A66994

OCCASIONISSIMA vendo cameretta ragazzo alcuni mobili cucina e stufa gas. Tel. 653-652. A64219

PIANOFORTI Blüthner, altre migliori marche mondiali. Via Po 29, Capitani.

REGALO cinofilo cane giovane ottima guardia. Tel. 593-978 ore pasti.

RISPARMIERETE acquistando mobili salotti direttamente da fabbricanti in Brianza. Telefonare 572-218.

SVENDITA mobili vari con poca spesa adatti case mare, monti. Approfittatene subito. Mobilificio Diana, Giolitti 45. O435

VENDESI doberman adulto adattissimo guardia. Telefonare 926-010.

VENDESI per trasferimento salotto mogano stile Luigi XVI con bronzi intarsi inglesi. Telef. ore pasti 791-916.

VENDESI salotto divano quadriposto più due poltrone. Telef. 877-777.

VENDO a privato bella credenza epoca '300. Telefonare 558-133.

VENDO ottima camera da pranzo impero moderno. Telefonare 550-081.

VENDO camera matrimoniale legno chiaro. Tel. 8-11: 575-584.

VENDO camera matrimoniale barocco massiccio. Scrivere Pubbliman casella 142 F, Biella. 24240

VENDO tenda campeggio tre posti ottimo stato 15.000. Telef. 884-307 ore pasti. 2001

VENDO 10 Necchi industriali biancheria occasione. Scrivere: «Pubblicità Stampa 4237 — Torino».

VENDONSI carrozzella, culla, ecc. Telefonare 607-780 ore pasti.

la Torinese Profumi
CLASSE... CONVENIENZA... CORTESIA
TORINO - VIA ANDREA DORIA, 8 - TEL. 510.938

domani 5 Luglio: inaugurazione
• nuova commissionaria
• AUTO CENTAURO
TORINO
Corso Giulio Cesare 304 - Telef. 853838/39/30
Via Carlo Alberto 38 - Telef. 543700/530333
Assistenza rapida ed immediata - Officina - Carrozzeria

INNOCENTI
PROVE SU STRADA PER TUTTI I MODELLI:
INNOCENTI MINI MINOR 850 • INNOCENTI MINI COOPER • INNOCENTI MORRIS IM3 • INNOCENTI AUSTIN J4-J4S • INNOCENTI AUSTIN A 40S • INNOCENTI S spider •

Personale altamente specializzato coordinato da attrezzature modernissime • Ricambi originali sempre a Vs. disposizione